

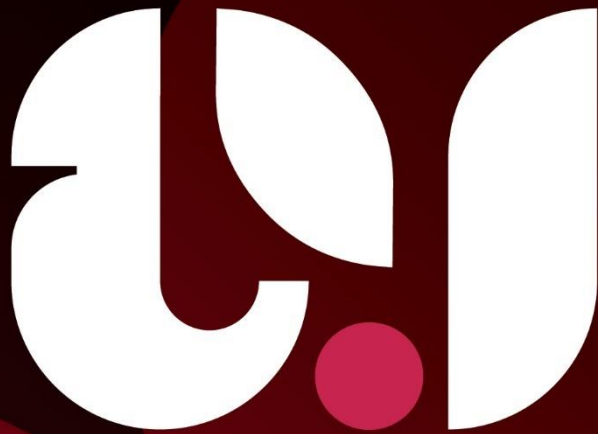

FA THAILAND



THAI WOMEN'S LEAGUE 1

COMPETITION REGULATIONS

THAI WOMEN'S LEAGUE 1 2025

ระเบียบข้อบังคับว่าด้วยการจัดแข่งขันฟุตบอลหญิง
รายการ THAI WOMEN'S LEAGUE 1 พุทธศักราช 2568

ระเบียบข้อบังคับว่าด้วยการจัดการแข่งขันกีฬาฟุตบอลหญิง
รายการ ไทยวีเมนส์ลีก 1

สารบัญ

บทนำ	1
บทที่ 1 : คำนิยามและการตีความ	2
บทที่ 2 : หน้าที่และความรับผิดชอบการบริหารจัดการแข่งขันกีฬาฟุตบอลหญิงรายการไทยวีเมนส์ลีก 1.....	5
1. ฝ่ายจัดการแข่งขัน	5
2. องค์คณะตุลาการของสมาคม	6
2.1 อำนาจหน้าที่ของคณะกรรมการพิจารณาวินัย มารยาท.....	6
2.2 อำนาจหน้าที่ของคณะกรรมการอุทธรณ์	6
3. คณะอนุกรรมการต่าง ๆ	6
4. องค์กรสมาชิกที่เข้าร่วมการแข่งขัน	7
5. การบริหารจัดการเรื่องสิทธิประโยชน์ของการแข่งขัน.....	8
6. สัญญาว่าจ้าง หรือ บันทึกข้อตกลง	10
7. การพัฒนานักกีฬาฟุตบอล.....	12
บทที่ 3 : ข้อกำหนดในการเข้าร่วมการแข่งขัน, การถอน/พักทีม, โปรแกรมการแข่งขัน และรูปแบบของการแข่งขันกีฬาฟุตบอลหญิงรายการไทยวีเมนส์ลีก 1.....	13
8. ข้อกำหนดในการเข้าร่วมการแข่งขัน.....	13
9. การถอนทีม/การพักทีม	14
10. โปรแกรมการแข่งขัน	14
11. รูปแบบของการแข่งขันกีฬาฟุตบอลหญิงรายการไทยวีเมนส์ลีก 1.....	14
12. การคิดคะแนน.....	14
13. การจัดอันดับ	14
14. การพิจารณาคะแนนใบเหลือง ใบแดงสะสม (Fair Play Points).....	15
15. สิทธิในการเลื่อนชั้นหรือตกชั้น.....	15
16. จำนวนทีมที่มีสิทธิเข้าแข่งขันในแต่ละปี รายละเอียดปรากฏตามภาคผนวกที่ 1	15
17. ข้อพิจารณาอื่น ๆ	15
บทที่ 4 : กฎ กติกา และระเบียบที่ใช้ควบคุมการแข่งขันกีฬาฟุตบอลหญิงรายการไทยวีเมนส์ลีก 1.....	17
18. กฎ และกติกาของการแข่งขัน.....	17
19. การตัดสิน.....	17

20.	การเปลี่ยนแปลงกำหนดวัน เวลาการแข่งขัน สถานที่จัดการแข่งขันและกรณีเกิดเหตุสุดวิสัย.....	17
21.	สถานที่จัดการแข่งขัน.....	18
22.	สนามแข่งขัน.....	19
23.	ที่นั่งนักกีฬาฟุตบอลสำรอง และเขตเทคนิค.....	19
24.	สนามฝึกซ้อม.....	19
25.	ลูกฟุตบอล.....	20
26.	ชุดแข่งขัน.....	20
27.	ข้อปฏิบัติของทีมในวันแข่งขัน.....	21
บทที่ 5 : การขึ้นทะเบียน และคุณสมบัติของผู้บริหาร เจ้าหน้าที่ทีม และนักกีฬาฟุตบอล.....		25
28.	คุณสมบัติของนักกีฬาฟุตบอล.....	25
29.	การขึ้นทะเบียนนักกีฬาฟุตบอล.....	26
30.	การส่งรายชื่อนักกีฬาฟุตบอลในวันแข่งขัน.....	28
31.	คุณสมบัติของเจ้าหน้าที่ทีม.....	29
32.	คุณสมบัติของผู้ฝึกสอน.....	29
33.	การขึ้นทะเบียนผู้บริหารทีม และเจ้าหน้าที่ทีม.....	29
บทที่ 6 : การลงทะเบียนการทำผิดกฎ กติกา และมารยาท.....		30
34.	บทกำหนดโทษสำหรับนักกีฬาฟุตบอล เจ้าหน้าที่ทีม ทีม และกองเชียร์.....	30
35.	การประท้วง.....	30
36.	การอุทธรณ์.....	31
37.	บททั่วไป.....	31
38.	การระงับข้อพิพาท.....	31
ภาคผนวกที่ 1 : องค์กรสมาชิกที่เข้าร่วมการแข่งขันกีฬาฟุตบอลหญิงรายการไทยวีเมนส์ลีก 1.....		32
1.	รายชื่อองค์กรสมาชิกที่มีสิทธิเข้าแข่งขัน.....	32
ภาคผนวกที่ 2 : เงินสนับสนุน เงินรางวัล ถ้วยรางวัลและเหรียญรางวัลการแข่งขันกีฬาฟุตบอลหญิงรายการไทยวีเมนส์ลีก 1.....		33
1.	เงินสนับสนุนทีม.....	33
2.	เงินรางวัลต่าง ๆ.....	33
3.	ถ้วยรางวัลชนะเลิศ.....	33

4. เหยี่ยวรางวัล.....	33
ภาคผนวกที่ 3 : มาตรฐานของสถานที่จัดการแข่งขัน การแข่งขันกีฬาฟุตบอลหญิงรายการไทยวีเมนส์ลีก 1	34
หมวดที่ 1 เรื่องทั่วไป	34
1. หนังสือรับรอง และ/หรือ หนังสืออนุญาต	34
2. การใช้สถานที่จัดการแข่งขัน	34
หมวดที่ 2 หลักเกณฑ์ด้านโครงสร้าง	34
ส่วนที่ 1 : บริเวณโดยรอบสนามแข่งขัน	34
3. สนามแข่งขัน	34
4. พื้นที่อบอุ่นร่างกาย	34
5. เสาประตู และเสาประตูสำรอง	34
6. ไฟส่องสว่าง	35
7. ที่นั่งนักกีฬาฟุตบอลสำรอง	35
ส่วนที่ 2 : สิ่งอำนวยความสะดวกสำหรับทีม และตัวแทนจากฝ่ายจัดการแข่งขัน	35
8. ห้องพักนักกีฬา	35
9. ห้องพักผ่อนผู้ตัดสิน	35
10. ห้องทำงาน และห้องประชุม	35
11. ที่นั่งของเจ้าหน้าที่การแข่งขัน	36
12. ที่จอดรถ	36
ส่วนที่ 3 : พื้นที่ส่วนงานที่เกี่ยวข้องกับสื่อมวลชน	36
13. ห้องทำงานสื่อมวลชน	36
14. ที่นั่งสื่อมวลชนภายในสถานที่จัดการแข่งขัน	36
15. ห้องแถลงข่าว	37
16. มิกซีโชน	37
17. ตำแหน่งการวางกล้อง	37
18. รถถ่ายทอดสด (Outside Broadcast)	37
19. ที่จอดรถ	37
ส่วนที่ 4 : สิ่งอำนวยความสะดวกด้านการแพทย์	38

20. ห้อง และอุปกรณ์ด้านการปฐมพยาบาลเบื้องต้นสำหรับนักกีฬาฟุตบอล และเจ้าหน้าที่.....	38
ส่วนที่ 5 : พื้นที่สำหรับการรับรองแขกวีไอพี และพื้นที่ต้อนรับ	38
21. ที่นั่งวีไอพี และพื้นที่ต้อนรับ	38
ส่วนที่ 6 : พื้นที่สำหรับผู้ชม	38
22. อัฒจันทร์ และสิ่งอำนวยความสะดวกสำหรับผู้ชม.....	38
23. ผู้ชมทีมเยือน	38
24. ทางเข้า-ออก.....	38
25. ระบบไฟฉุกเฉิน.....	38
26. ความจุของสถานที่จัดการแข่งขัน	38
27. ระบบกระจายเสียง.....	38
28. สิ่งอำนวยความสะดวกทางด้านสาธารณูปโภค	39
29. สิ่งอำนวยความสะดวกด้านการปฐมพยาบาลเบื้องต้น	39
30. สิ่งอำนวยความสะดวกสำหรับผู้พิการ.....	39
ภาคผนวกที่ 4 : คู่มือการปฏิบัติงานของฝ่ายจัดการแข่งขันของทีมเหย้า	40
1. ภารกิจของสนาม (Venue Mission หรือ Stadium Mission)	40
2. โครงสร้างองค์กร (Organisation Structure).....	40
ภาคผนวกที่ 5 : คู่มือการบริหารจัดการทีมฟุตบอลในวันแข่งขัน และขั้นตอนการนับเวลาถอยหลัง.....	45
1. วัตถุประสงค์.....	45
2. ขอบข่ายปฏิบัติของทีมฟุตบอล	45
3. การอบอุ่นร่างกายของนักกีฬาฟุตบอลสำรองระหว่างการแข่งขัน.....	45
4. การเปลี่ยนตัวนักกีฬาฟุตบอล.....	45
5. การสอนนักกีฬาฟุตบอลขณะแข่งขัน.....	46
6. การดื่มน้ำขณะแข่งขัน	46
7. การปฐมพยาบาลนักกีฬาฟุตบอลที่บาดเจ็บ	46
8. ข้อปฏิบัติก่อนและหลังการแข่งขัน.....	46
9. การสวมปลอกแขนหัวหน้าทีม	47
10. ที่นั่งนักกีฬาฟุตบอลสำรอง และเขตเทคนิค.....	47

11. ขั้นตอนและการนับเวลาถอยหลังเพื่อเริ่มการแข่งขันกีฬาฟุตบอลหญิง	48
12. ขั้นตอนการตรวจ AD Cards ในห้องพักนักกีฬา.....	49
ภาคผนวกที่ 6 : (ตัวอย่าง) สัญญาว่าจ้าง.....	50
ภาคผนวกที่ 7 : ขั้นตอนการเดินเข้าสู่สนามและพิธีการเพื่อเริ่มการแข่งขัน	52
1. การตั้งแถวภายในอุโมงค์	52
2. เปิดเพลงประจำการแข่งขัน	52
3. การตั้งแถวในสนามแข่งขัน	53
4. การจับมือผู้ตัดสินและทีมเหย้า.....	53
5. การเดินจับมือผู้ตัดสิน โดยทีมเหย้า	54
6. การเสีียงเหรียญ.....	54
ภาคผนวกที่ 9 : ข้อกำหนดมาตรฐานระบบไฟส่องสว่างสนามฟุตบอลในการแข่งขันกีฬาฟุตบอลหญิงรายการไทยวีเมนส์ลีก 1....	56
1. ความเป็นมา	56
2. วัตถุประสงค์.....	56
3. รูปแบบรายการและหลักการทดสอบวัดค่าแสงสว่างมาตรฐานสนามฟุตบอล	56
4. รายละเอียดเบื้องต้นของสนามฟุตบอลที่เข้าร่วมการแข่งขัน	57
ภาคผนวกที่ 10 : การจัดการแข่งขันกีฬาฟุตบอลนัดอุ่นเครื่องกับทีมต่างประเทศ	59
ภาคผนวกที่ 11 : ระเบียบข้อบังคับว่าด้วยการปล่อยตัวนักกีฬาฟุตบอลให้กับทีมชาติ.....	60
1. การปล่อยตัวนักกีฬาฟุตบอล	60
2. ข้อกำหนดเรื่องการเงินและการทำประกัน.....	61
3. การเรียกตัวนักกีฬาฟุตบอล	61
4. นักกีฬาฟุตบอลที่บาดเจ็บ.....	62
5. ข้อจำกัดในการแข่งขัน.....	62
6. กรณีเรียกตัวนักกีฬาฟุตบอลจากองค์กรสมาชิก มาทำการแข่งขันในนามทีมชาติทุกชุด ทุกรายการ	62
7. มาตรการทางวินัย.....	62
8. การลงโทษนักกีฬาฟุตบอล	62

บทนำ

กีฬาฟุตบอลถือว่าเป็นกีฬาของมวลมนุษยชาติ ที่ได้รับความนิยมและความสนใจจากทุกเพศมาอย่างต่อเนื่อง และในปัจจุบันผู้หญิงให้ความสนใจในกีฬาฟุตบอลมากขึ้น รวมทั้งภาครัฐและเอกชนยังให้ความสำคัญและการสนับสนุน โดยเฉพาะอย่างยิ่งสหพันธ์ฟุตบอลนานาชาติ หรือ ฟีฟ่า ได้แสดงวิสัยทัศน์ที่ชัดเจนเกี่ยวกับการพัฒนาฟุตบอลหญิงอย่างเป็นระบบ และส่งเสริมให้ประเทศสมาชิกให้ความสำคัญในการขยายฐานประชากรฟุตบอลหญิงให้แพร่หลายมากยิ่งขึ้น สมาคมกีฬาฟุตบอลแห่งประเทศไทยฯ ในพระบรมราชูปถัมภ์ ได้เล็งเห็นความสำคัญเป็นอย่างมาก พร้อมทั้งยังมีนโยบายชัดเจนในการสนับสนุนกีฬาฟุตบอลหญิงมาโดยตลอด เพื่อเป็นการเสริมสร้างและเพิ่มประสิทธิภาพให้กับนักกีฬาฟุตบอลหญิงในประเทศไทยมากยิ่งขึ้น ซึ่งจะเป็นรากฐานสำคัญในการพัฒนาฟุตบอลหญิงสู่ฟุตบอลอาชีพอย่างยั่งยืน

ด้วยเหตุนี้ สมาคมกีฬาฟุตบอลแห่งประเทศไทยฯ จึงได้จัดให้มีการแข่งขันกีฬาฟุตบอลหญิงรายการไทยวีเมนส์ลีก 1 เพื่อเป็นการวางรากฐานและส่งเสริมศักยภาพของนักกีฬาฟุตบอลหญิง และบุคลากรที่มีความเกี่ยวข้องกับฟุตบอลหญิงในประเทศไทย

ดังนั้น เพื่อให้การจัดการแข่งขันฟุตบอลรายการนี้เป็นไปด้วยความเรียบร้อย จึงได้กำหนดระเบียบข้อบังคับว่าด้วยการจัดการแข่งขันกีฬาฟุตบอลหญิงรายการไทยวีเมนส์ลีก 1 ฉบับนี้ ซึ่งผ่านการรับรองจากสมาคมกีฬาฟุตบอลแห่งประเทศไทยฯ เมื่อวันที่ 13 มกราคม 2568 เพื่อใช้เป็นเอกสารอ้างอิงในการแข่งขันกีฬาฟุตบอลหญิงรายการไทยวีเมนส์ลีก 1 และขอประกาศใช้ตั้งแต่วันที่นี้เป็นต้นไป



(นางนวลพรรณ ล่ำซำ)

นายกสมาคมกีฬาฟุตบอลแห่งประเทศไทย
ในพระบรมราชูปถัมภ์

บทที่ 1 : คำนิยามและการตีความ

ฟีฟ่า (FIFA) หรือ The Fédération Internationale de Football Association	หมายถึง สหพันธ์ฟุตบอลนานาชาติ
เอเอฟซี (AFC) หรือ Asian Football Confederation	หมายถึง สมาพันธ์ฟุตบอลเอเชีย
เอเอฟเฟพ (AFF) หรือ Asean Football Federation	หมายถึง สหพันธ์ฟุตบอลอาเซียน
กกท. (SAT) หรือ The Sport Authority of Thailand	หมายถึง การกีฬาแห่งประเทศไทย
ยูฟ่า (UEFA) หรือ Union of European Football Associations	หมายถึง สหภาพสมาคมฟุตบอลยุโรป
สมาคม (FA Thailand) หรือ The Football Association of Thailand	หมายถึง สมาคมกีฬาฟุตบอลแห่งประเทศไทย ในพระบรมราชูปถัมภ์
ฝ่ายจัดการแข่งขัน (Women’s Competitions Department)	หมายถึง ฝ่ายจัดการแข่งขันฟุตบอลหญิง สมาคมกีฬาฟุตบอลแห่งประเทศไทย ในพระบรมราชูปถัมภ์
ไทยวีเมนส์ลีก 1 หรือ ทีดับเบิลยูแอล 1 (TWL1)	หมายถึง การแข่งขันกีฬาฟุตบอลหญิงรายการไทยวีเมนส์ลีก 1
ไทยวีเมนส์ลีก 2 หรือ ทีดับเบิลยูแอล 2 (TWL2)	หมายถึง การแข่งขันกีฬาฟุตบอลหญิงรายการไทยวีเมนส์ลีก 2
ทีแอล (TL) Thai League Company	หมายถึง บริษัท ไทยลีก จำกัด
การประท้วง (Protest)	ให้หมายความรวมถึง การโต้แย้งปัญหาใด ๆ เกี่ยวกับสิทธิและคุณสมบัติของนักกีฬาฟุตบอลที่ไม่เป็นไปตามข้อกำหนด การร้องเรียนใด ๆ ที่อ้างว่ามีผู้กระทำความผิดเกี่ยวกับการแข่งขันในส่วนที่เป็นอำนาจหน้าที่ขององค์คณะตุลาการ ที่ผู้ร้องได้ทำขึ้นภายหลังสิ้นสุดการแข่งขัน
การอุทธรณ์ (Appeal)	หมายถึง การแจ้งเป็นลายลักษณ์อักษรพร้อมกับเหตุผลจากองค์กรสมาชิกที่ไม่เห็นด้วยกับคำตัดสินลงโทษอย่างใดอย่างหนึ่งของคณะกรรมการพิจารณาวินัย มารยาท ของสมาคม แก่องค์กรสมาชิก นักกีฬาฟุตบอล หรือ เจ้าหน้าที่ทีม หรือ ทีม หรือ กองเชียร์ขององค์กรสมาชิกในการแข่งขันนัดใดนัดหนึ่ง เพื่อให้คณะกรรมการอุทธรณ์ของสมาคม พิจารณาต่อไป
ข้อบังคับลักษณะการปกครอง (FA Thailand Statues)	หมายถึง ข้อบังคับลักษณะการปกครองของสมาคมกีฬาฟุตบอลแห่งประเทศไทย ในพระบรมราชูปถัมภ์ และที่แก้ไขเพิ่มเติม
ระเบียบข้อบังคับการแข่งขัน (Thai League Regulations)	หมายถึง ระเบียบข้อบังคับว่าด้วยการจัดการแข่งขันกีฬาฟุตบอลหญิง รายการไทยวีเมนส์ลีก 1 และที่แก้ไขเพิ่มเติม
ระเบียบว่าด้วยการลงโทษวินัย มารยาท (FA Thailand Disciplinary Code)	หมายถึง ระเบียบว่าด้วยการลงโทษวินัย มารยาท สมาคมกีฬาฟุตบอลแห่งประเทศไทย ในพระบรมราชูปถัมภ์ พ.ศ. 2559 และที่แก้ไขเพิ่มเติม

องค์กรตุลาการ (The Judiciary Committee)	ให้หมายความรวมถึง คณะกรรมการพิจารณาวินัย มารยาท คณะกรรมการอุทธรณ์ และ คณะอนุกรรมการ ที่ได้รับการแต่งตั้งจาก องค์กรตุลาการ ของสมาคม
บุคลากรกีฬาอาชีพ (Professional Sports)	หมายความว่า ผู้ตัดสิน ผู้ฝึกสอน หรือผู้ทำหน้าที่เกี่ยวข้องกับการแข่งขันกีฬาอาชีพ ทั้งนี้ ตามที่คณะกรรมการกีฬาอาชีพประกาศกำหนด
เจ้าหน้าที่การแข่งขัน (Match Officials)	<p>หมายถึง บุคลากรที่ขึ้นทะเบียนและได้รับอนุมัติจาก สมาคม หรือ ฝ่ายจัดการแข่งขัน แล้วแต่กรณีให้ปฏิบัติหน้าที่ ดังนี้</p> <ol style="list-style-type: none"> (1) ผู้ควบคุมการแข่งขัน (Match Commissioner) (2) ผู้ประเมินผู้ตัดสิน (Referee Assessor) (3) ผู้ตัดสิน (Referee) (4) ผู้ช่วยผู้ตัดสิน (Assistant Referees) (5) ผู้ตัดสินที่ 4 (Fourth Official) (6) ผู้ช่วยผู้ตัดสินที่ 5 และ 6 (AAR หรือ Additional Assistant Referee) (7) ผู้ตัดสินวิดีโอทัศน์ (VAR/ Video Assistant Referee) (8) ผู้ช่วยผู้ตัดสินวิดีโอทัศน์ (AVAR/Assistant Video Assistant Referee) (9) เจ้าหน้าที่อื่นที่ได้รับการแต่งตั้งจากสมาคม และบุคคลที่กำหนดไว้ในระเบียบข้อบังคับว่าด้วยการจัดการแข่งขัน
เจ้าหน้าที่ทีม (Team Officials)	<p>หมายถึง บุคลากรขององค์กรสมาชิก ที่มีตำแหน่งดังนี้</p> <ol style="list-style-type: none"> (1) ผู้จัดการทีม (Team Manager) (2) หัวหน้าผู้ฝึกสอน (Head Coach) (3) ผู้ช่วยผู้ฝึกสอน (Assistant Coach) (4) แพทย์ประจำทีม (Medical or Doctor) (5) เจ้าหน้าที่สื่อมวลชนประจำทีม (Team Media Officer) (6) ผู้ฝึกสอนผู้รักษาประตู (Goalkeeper Coach) (7) นักกายภาพบำบัด หรือ หมอนวดประจำทีม (Physiotherapist) (8) ประธานองค์กรสมาชิก / ประธานสโมสร (President/Chairman) (9) ผู้อำนวยการสโมสร (Director) (10) นักวิทยาศาสตร์การกีฬา (Sports Scientist) (11) เจ้าหน้าที่ทีมอื่น ๆ (Team Staffs) <p>โดยแต่ละตำแหน่งต้องขึ้นทะเบียนกับ ฝ่ายจัดการแข่งขัน และให้หมายความรวมถึงบุคคลอื่นที่มีส่วนเกี่ยวข้องทั้งโดยนิตินัยหรือพฤตินัยกับสโมสรสมาชิกในวันแข่งขัน แม้จะไม่ขึ้นทะเบียนไว้กับฝ่ายจัดการแข่งขันก็ตาม</p>
เอฟซีเอส (FCS) หรือ (Football Competition System)	หมายถึง ระบบจัดการข้อมูลองค์กรสมาชิก นักกีฬาฟุตบอล และเจ้าหน้าที่ ผ่านทางเว็บไซต์ของ บริษัท ไทยลีก จำกัด

ทีม (Team)	หมายถึง นักกีฬาฟุตบอล และเจ้าหน้าที่ขององค์กรสมาชิกที่ได้ขึ้นทะเบียนไว้กับการแข่งขันกีฬาฟุตบอลหญิงรายการไทยวีเมนส์ลีก 1
ทีมเยือน (Away Team)	หมายถึง ทีมที่เดินทางไปแข่งขันที่สถานที่จัดการแข่งขันของทีมอื่น
ทีมเหย้า (Home Team)	หมายถึง ทีมที่จัดการแข่งขันในสถานที่จัดการแข่งขันของตนเอง
ทีเอ็มเอส (TMS) หรือ (Transfer Matching System)	หมายถึง ระบบการขอใบอนุญาตการโอน-ย้ายนักกีฬาฟุตบอลระหว่างประเทศของสหพันธ์ฟุตบอลนานาชาติ
นักกีฬาฟุตบอล นักกีฬาฟุตบอลสัญชาติไทย หรือนักกีฬาฟุตบอลต่างชาติ (Players)	หมายถึง นักกีฬาฟุตบอลหญิง
ไปโอนย้ายนักกีฬาฟุตบอล/ไปยืมตัวนักกีฬาฟุตบอล (Transfer of Loan Players)	หมายถึง ใบอนุญาตการโอนย้ายหรือใบอนุญาตการยืมตัวนักกีฬาฟุตบอลที่สังกัดกับองค์กรสมาชิกของสมาคมฯ
ใบอนุญาตการโอนย้ายนักกีฬาฟุตบอลระหว่างประเทศ (International Transfer Certificate)	หมายถึง ใบอนุญาตการโอนย้าย หรือ ยืมตัวนักกีฬาฟุตบอลระหว่างประเทศของสหพันธ์ฟุตบอลนานาชาติ (ฟีฟ่า)
ผลออกจากการแข่งขัน (Abandonment)	หมายถึง การที่นักกีฬาฟุตบอลหยุดทำการแข่งขัน ไม่ว่าจะโดยตัวนักฟุตบอล หรือ เจ้าหน้าที่ทีม สั่งให้ออกจากการแข่งขัน จนเป็นเหตุให้กรรมการผู้ตัดสินจำต้องยุติการแข่งขันก่อนเวลาการแข่งขันตามปกติจะสิ้นสุดลง หรือ จนเป็นเหตุให้ไม่สามารถทำการแข่งขันต่อไปได้
ส่งรายชื่อลงทำการแข่งขัน	หมายถึง นักกีฬาฟุตบอลที่มีรายชื่อในใบประกบคู่แข่งกันเป็นตัวจริงหรือตัวสำรอง
ลงสนามแข่งขัน	หมายถึง นักกีฬาฟุตบอลที่ได้ลงสนามแข่งขันในนัดนั้น
สถานที่จัดการแข่งขัน (Stadium)	หมายถึง สนามแข่งขัน บริเวณอิมจันทร์โดยรอบ บริเวณด้านนอกอิมจันทร์ทั้งลานจอดรถและพื้นที่ต่าง ๆ โดยรอบที่กำหนดให้จัดกิจกรรมสำหรับการแข่งขัน ตลอดจนพื้นที่ที่อยู่ในมาตรการรักษาความปลอดภัยของทีมเหย้า หรือของฝ่ายจัดการแข่งขัน
สนามแข่งขัน (Field of Play)	หมายถึง สนามหญ้าหรือหญ้าเทียมที่ใช้สำหรับแข่งขันกีฬาฟุตบอล และให้หมายความถึงส่วนควรรอบสนามแข่งขันนอกเหนือจากอิมจันทร์
องค์กรสมาชิก (Clubs)	หมายถึง บุคคลธรรมดา หรือนิติบุคคล ผู้เป็นเจ้าของสโมสรกีฬาฟุตบอล หรือทีมกีฬาฟุตบอล ที่ได้รับใบอนุญาตสโมสรกีฬาฟุตบอลอาชีพ ตามระเบียบการออกใบอนุญาตสโมสรกีฬาฟุตบอลอาชีพของสมาคม รวมทั้งบุคคลธรรมดา หรือนิติบุคคลผู้ได้รับมอบสิทธิจากองค์กรสมาชิกให้เข้าร่วมการแข่งขันในรายการแข่งขันที่สมาคมจัดหรือมอบหมายให้จัด
เอดี การ์ด (Accreditation Cards)	หมายถึง เอกสารที่รับรองคุณสมบัติตัวบุคคล ของนักกีฬาฟุตบอลเพื่อลงทำการแข่งขันหรือเจ้าหน้าที่สโมสรเพื่อปฏิบัติหน้าที่ในนามขององค์กรสมาชิก ที่ได้ขึ้นทะเบียนไว้กับฝ่ายจัดการแข่งขันและทางฝ่ายจัดการแข่งขันได้มอบเอกสารนี้ไว้ให้กับตัวบุคคลเพื่อใช้ยืนยันการแสดงตัวตนในวันแข่งขัน

อาเซียน (ASEAN)	หมายถึง ประเทศสมาชิกประชาคมอาเซียน หรือ สมาคมประชาชาติแห่งเอเชียตะวันออกเฉียงใต้ ประกอบด้วยสมาชิกจำนวน 10 ประเทศ อันได้แก่ มาเลเซีย, พม่า, กัมพูชา, ลาว, ไทย, สิงคโปร์, เวียดนาม, บรูไนดารุสซาลาม, ฟิลิปปินส์ และอินโดนีเซีย
แอลโอซี (LOC) หรือ Local Organizing Committee	หมายถึง ฝ่ายจัดการแข่งขันขององค์กรสมาชิกฝ่ายทีมเหย้าโดยมีตำแหน่งต่าง ๆ ดังนี้ (1) ผู้จัดการสนาม (Stadium Manager) (2) ผู้ประสานงานกำกับดูแลการแข่งขัน (General Coordinator) (3) เจ้าหน้าที่ด้านรักษาความปลอดภัย (Security Officer) (4) เจ้าหน้าที่กำกับดูแลสื่อมวลชน (Media Officer) (5) เจ้าหน้าที่ด้านการตลาด (Marketing Officer) (6) เจ้าหน้าที่ฝ่ายแพทย์ (Medical Officer)
ระเบียบว่าด้วยการใช้วีดิทัศน์ช่วยการตัดสิน (Video Assistant Referee Regulations)	หมายถึง ระเบียบว่าด้วยการใช้วีดิทัศน์ช่วยการตัดสิน สมาคมกีฬาฟุตบอลแห่งประเทศไทย ในพระบรมราชูปถัมภ์ พ.ศ. 2561 และที่แก้ไขเพิ่มเติม
กฎและกติกการแข่งขันกีฬาฟุตบอล (Laws of the Game)	หมายถึง กฎและกติกการแข่งขันกีฬาฟุตบอล (Laws of the Game) ที่ออกโดยคณะกรรมการสมาคมกีฬาฟุตบอลระหว่างประเทศ (International Football Association Board - IFAB)
ระเบียบการโอนสิทธิความเป็นสมาชิก	หมายถึง ระเบียบการโอนสิทธิความเป็นสมาชิกและการเปลี่ยนแปลงโครงสร้างการบริหารงานภายในของสมาชิก สมาคมกีฬาฟุตบอลแห่งประเทศไทย ในพระบรมราชูปถัมภ์ พ.ศ.2564 และที่แก้ไขเพิ่มเติม

บทที่ 2 : หน้าที่และความรับผิดชอบการบริหารจัดการแข่งขันกีฬาฟุตบอลหญิงรายการไทยวีเมนส์ลีก 1

1. ฝ่ายจัดการแข่งขัน

ฝ่ายจัดการแข่งขัน สมาคมกีฬาฟุตบอลแห่งประเทศไทย ในพระบรมราชูปถัมภ์ เป็นผู้จัดการแข่งขันกีฬาฟุตบอลหญิงรายการไทยวีเมนส์ลีก 1 ซึ่งจะนำไปสู่การพัฒนาฟุตบอลหญิงอย่างยั่งยืน โดยแบ่งออกเป็นฝ่ายต่าง ๆ และมีหน้าที่รับผิดชอบดังนี้

1.1 ฝ่ายจัดการแข่งขัน มีอำนาจหน้าที่

- 1.1.1 ควบคุมกำกับดูแลการบริหารจัดการแข่งขัน ทั้งการพิจารณารูปแบบของการแข่งขัน การจับสลากประกบคู่ และการเข้าร่วมการแข่งขันขององค์กรสมาชิก
- 1.1.2 จัดทำโปรแกรมการแข่งขันทั้งฤดูกาล
- 1.1.3 ควบคุมกำกับดูแลและประสานงานกับทีมที่เข้าร่วมแข่งขัน เพื่อให้แน่ใจว่าการแข่งขันเป็นไปตามโปรแกรมการแข่งขัน
- 1.1.4 ตรวจสอบและรับรองสถานที่จัดการแข่งขันให้เป็นไปตามมาตรฐาน เพื่อที่ใช้สำหรับการแข่งขันกีฬาฟุตบอลลีกหญิง
- 1.1.5 ในกรณีที่มีเหตุผลอันควรและจำเป็นที่จะต้องเปลี่ยนแปลงแก้ไขโปรแกรมแข่งขันให้ดำเนินการโดยประสานงานกับทีมที่เกี่ยวข้องและแจ้งการเปลี่ยนแปลงต่อคณะกรรมการผู้ตัดสิน เพื่อทราบ
- 1.1.6 จัดผู้ควบคุมการแข่งขัน (Match Commissioner) ไปทำหน้าที่ควบคุมการแข่งขันกีฬาฟุตบอลหญิง

- 1.1.7 รับรองและยกเลิกการจัด ผู้ประเมินผู้ตัดสิน ผู้ตัดสิน ผู้ช่วยผู้ตัดสิน และ ผู้ตัดสินที่ 4 ไปทำหน้าที่ควบคุมการแข่งขันกีฬาฟุตบอลหญิง
- 1.1.8 รวบรวม วิเคราะห์ และประเมินผล การแข่งขันทุกนัดในเชิงเทคนิคเชิงพาณิชย์
- 1.1.9 รายงานผลการแข่งขันต่อ คณะกรรมการพิจารณาวินัย มารยาทของสมาคม ในกรณีที่มีการกระทำหรือความประพฤติผิดวินัย มารยาท ของนักกีฬาฟุตบอล ทีม เจ้าหน้าที่ทีม องค์กรสมาชิก และ/หรือ กองเชียร์ ที่เกิดขึ้นทั้งก่อน ระหว่าง หรือภายหลังการแข่งขัน รวมถึงเรื่องคุณสมบัติของนักกีฬาฟุตบอลด้วย
- 1.1.10 พิจารณาประเมินผลงานของผู้ควบคุมการแข่งขัน
- 1.1.11 การพิจารณาเปลี่ยนแปลง หรือ ยกเลิกข้อกำหนดต่าง ๆ ที่เกี่ยวกับการแข่งขันตามระเบียบนี้ ให้ถือเป็นหน้าที่ของฝ่ายจัดการแข่งขัน กรณีใดที่ระเบียบนี้มีได้กำหนดไว้ และเป็นกรณีจำเป็นเร่งด่วนให้ฝ่ายจัดการแข่งขันดำเนินการไปพลางก่อน แล้วให้รายงานต่อสมาคมเพื่อทราบ
- 1.1.12 ปฏิบัติหน้าที่อื่น ๆ ที่ได้รับมอบหมายจากสมาคม

2. องค์คณะตุลาการของสมาคม

- 2.1 อำนาจหน้าที่ของคณะกรรมการพิจารณาวินัย มารยาท
 - 2.1.1 พิจารณาและลงโทษข้อประท้วงของทีมต่าง ๆ ที่เข้าร่วมการแข่งขันกีฬาฟุตบอลหญิง และรายการอื่น ๆ ที่สมาคม เป็นผู้รับผิดชอบจัดการแข่งขัน
 - 2.1.2 พิจารณาและลงโทษการกระทำหรือความประพฤติผิดวินัย มารยาท ของนักกีฬาฟุตบอล ทีม เจ้าหน้าที่ทีม องค์กรสมาชิก และ/หรือ กองเชียร์ ที่เกิดขึ้นทั้งก่อน ระหว่าง หรือภายหลังการแข่งขันตามรายงานของเจ้าหน้าที่การแข่งขัน หรือ รายงานของฝ่ายจัดการแข่งขัน หรือ จากการประท้วงที่ได้ปฏิบัติตามระเบียบฯ
 - 2.1.3 กำหนดโทษเนื่องมาจากการกระทำผิดตาม ระเบียบข้อบังคับการแข่งขัน และ / หรือ ระเบียบว่าด้วยการลงโทษ และในกรณีที่ความผิดในกรณีอื่น ๆ ที่เกิดขึ้น ซึ่งมีได้มีการระบุบทลงโทษไว้ในระเบียบข้อบังคับการแข่งขัน และ / หรือ ระเบียบว่าด้วยการลงโทษที่มีอยู่ ให้ดำเนินการตามข้อ 37 บททั่วไป
 - 2.1.4 ประสานงานกับฝ่ายจัดการแข่งขันเพื่อแจ้งทีม และ/หรือ องค์กรสมาชิกที่เข้าร่วมการแข่งขันต่อไป
 - 2.1.5 คณะกรรมการพิจารณาวินัย มารยาท มีอำนาจเพิ่มโทษ หรือ ลดโทษ หรือ เพิกถอนโทษ โดยไม่เกี่ยวข้องกับผลการแข่งขัน เว้นแต่กรณีที่มีโทษให้ปรับแพ้ กรณีที่จะเพิกถอนโทษใบเหลือง ใบแดง จะกระทำได้อต้องเป็นกรณีที่เป็นการขาดโทษ (ใบเหลือง) หรือไล่ออก (ใบแดง) ผิดคนในทีมที่กระทำผิด
 - 2.1.6 ปฏิบัติหน้าที่อื่น ๆ ที่ได้รับมอบหมายจากทางสมาคม
- 2.2 อำนาจหน้าที่ของคณะกรรมการอุทธรณ์
 - 2.2.1 พิจารณาอุทธรณ์ของนักกีฬาฟุตบอล เจ้าหน้าที่ทีม หรือ องค์กรสมาชิก ที่ไม่เห็นด้วยกับผลการพิจารณาจากคณะกรรมการพิจารณาวินัย มารยาท โดยมีใช้โทษจากการตัดสินของผู้ตัดสิน ตามแนวปฏิบัติที่ระบุไว้ในระเบียบว่าด้วยการลงโทษ
 - 2.2.2 คณะกรรมการอุทธรณ์ มีอำนาจเพิ่มโทษ หรือ ลดโทษ หรือ เพิกถอนโทษ โดยไม่เกี่ยวข้องกับผลการแข่งขัน เว้นแต่กรณีที่มีโทษให้ปรับแพ้ และแจ้งผลการพิจารณาต่อองค์กรสมาชิกที่ยื่นอุทธรณ์ ฝ่ายจัดการแข่งขัน และ สมาคม เพื่อทราบ
 - 2.2.3 พิจารณาเรื่องหนึ่งเรื่องใดที่ได้รับมอบหมายจากสมาคม

3. คณะอนุกรรมการต่าง ๆ

สมาคมฯ จะแต่งตั้งคณะอนุกรรมการต่าง ๆ โดยจะมีหน้าที่รับผิดชอบ ตามที่ได้รับมอบหมาย

4. องค์การสมาชิกที่เข้าร่วมการแข่งขัน

- 4.1 เป็นสมาชิกสมาคมกีฬาฟุตบอลแห่งประเทศไทย ในพระบรมราชูปถัมภ์ หรือสมัครเข้าเป็นสมาชิกสมาคม โดยชำระค่าธรรมเนียมถูกต้องตามที่สมาคมกำหนด
- 4.2 การสมัครเข้าร่วมการแข่งขันสโมสรสมาชิกจะต้องสมัครในนามนิติบุคคล
- 4.3 องค์การสมาชิกจะต้องเคารพ และปฏิบัติตามกฎกติกาการแข่งขันที่ออกโดย IFAB และ FIFA
- 4.4 องค์การสมาชิกจะต้องยอมรับในการบริหารจัดการ ระเบียบข้อบังคับ และการตัดสินใด ๆ ที่เกี่ยวข้องกับการแข่งขัน ที่ได้รับการตัดสินโดยฝ่ายจัดการแข่งขัน และ สมาคม
- 4.5 สโมสรที่เข้าร่วมการแข่งขันทุกสโมสร จะต้องมีสถานที่จัดการแข่งขันที่ใช้ทำการแข่งขันในนามของสโมสรเอง และต้องแจ้งชื่อสถานที่จัดการแข่งขันในวันสมัครเข้าแข่งขัน โดยจะต้องผ่านเกณฑ์ที่ฝ่ายจัดการแข่งขันกำหนด ในกรณีที่ไม่ผ่านเกณฑ์ ฝ่ายจัดการแข่งขันจะพิจารณาเปลี่ยนแปลงสถานที่จัดการแข่งขันต่อไป
- 4.6 สโมสรจะต้องส่งหนังสือสัญญาเช่าสถานที่จัดการแข่งขัน หรือหนังสือยืนยันการได้รับอนุญาตให้ใช้สถานที่จัดการแข่งขันจากเจ้าของสถานที่ ให้เป็นไปตามที่ฝ่ายจัดการแข่งขันกำหนด
- 4.7 สนามที่ใช้ในการแข่งขันของแต่ละองค์การสมาชิก จะต้องอยู่ในสภาพที่ดียึดมตลอดการแข่งขัน
- 4.8 องค์การสมาชิกที่เป็นทีมเหย้า จะต้องมีการจัดเตรียมสิ่งต่าง ๆ ให้เหมาะสมกับการแข่งขัน ตามระเบียบข้อบังคับการแข่งขัน และตามมาตรฐานของ เอฟเอซี หรือ ฟิฟ่า
- 4.9 องค์การสมาชิกจะต้องจัดให้มีฝ่ายจัดการแข่งขันของตัวเอง (แอลโอซี) เพื่อดูแลรับผิดชอบและบริหารควบคุมกำกับดูแลกิจกรรมต่าง ๆ ในวันแข่งขันขององค์การสมาชิกที่เป็นทีมเหย้า
- 4.10 รับผิดชอบต่อค่าใช้จ่ายที่เกิดขึ้น และที่เกี่ยวข้องกับการจัดการแข่งขัน
 - 4.10.1 ค่าตอบแทนเจ้าหน้าที่ขององค์การสมาชิก
 - 4.10.2 ค่าตอบแทนเจ้าหน้าที่ตำรวจ และเจ้าหน้าที่รักษาความปลอดภัยที่จัดมาดูแลความปลอดภัย
 - 4.10.3 ค่าตอบแทนเจ้าหน้าที่อื่น ๆ เช่น แพทย์สนาม รถพยาบาล เจ้าหน้าที่ประจำเปล และเด็กเก็บลูกฟุตบอล
 - 4.10.4 ค่าใช้จ่ายในการจัดเตรียมเครื่องดื่ม น้ำดื่ม และน้ำแข็ง ให้กับนักกีฬาฟุตบอล เจ้าหน้าที่ทีมเยือน ผู้ควบคุมการแข่งขัน กรรมการผู้ตัดสิน และบุคคลสำคัญ (VIP) ตามสมควร
- 4.11 องค์การสมาชิกมีสิทธิในการดำเนินการด้านสิทธิประโยชน์ของตนเอง แต่จะต้องไม่ขัดกับกฎหมายภายในประเทศและศีลธรรมอันดี และ/หรือ สิทธิประโยชน์โดยรวมของ สมาคม และของรายการไทยวีเมนส์ลีก 1
 - 4.11.1 องค์การสมาชิกสามารถจัดให้มีกิจกรรมส่งเสริมด้านการประชาสัมพันธ์และการตลาดในรูปแบบต่าง ๆ ภายในสถานที่จัดการแข่งขันได้ แต่จะต้องไม่กระทบต่อขั้นตอนการนับเวลาถอยหลังเพื่อเริ่มการแข่งขัน และจะต้องไม่รบกวนการอบอุ่นร่างกายก่อนเริ่มการแข่งขันและพักครึ่งการแข่งขัน โดยการจัดกิจกรรมต่าง ๆ จะต้องแจ้งรายละเอียดของกิจกรรมอย่างเป็นลายลักษณ์อักษรให้ฝ่ายจัดการแข่งขันทราบล่วงหน้าไม่น้อยกว่า 1 วัน ก่อนการแข่งขัน
- 4.12 ค่าใช้จ่ายที่เกิดขึ้นของทีมเยือน ทีมเยือนจะต้องเป็นผู้รับผิดชอบ
- 4.13 องค์การสมาชิกที่รับผิดชอบจัดการแข่งขันในกรณีที่เป็นทีมเหย้าจะต้องพิจารณาจัดสรรบัตรผ่านประตูจำนวนหนึ่งให้กับทีมเยือน โดยทีมเยือนจะต้องจ่ายเงินตามอัตราค่าผ่านประตูที่ทีมเหย้าเป็นผู้กำหนด และต้องเป็นอัตราเดียวกันกับที่จำหน่ายให้กับประชาชนทั่วไปในอัตราที่ซื้อ ตามปริมาณที่ไม่ต่ำกว่าร้อยละ 10 ของความจุที่นั่งของสนามทีมเหย้า หรือตามแต่ปริมาณที่นั่งสองฝ่ายจะตกลงกัน และองค์การสมาชิกจะต้องแจ้งราคาค่าตั๋วที่จำหน่ายหน้าสนามในวันแข่งขันไปให้ฝ่ายจัดการแข่งขันทราบก่อนเริ่มฤดูกาลการแข่งขัน รวมทั้งจะต้องได้รับความเห็นชอบจากฝ่ายจัดการแข่งขันก่อน หากจะมีการเปลี่ยนแปลงราคาร้านในภายหลัง หากฝ่าฝืนจะมีโทษตามระเบียบว่าด้วยการลงโทษวินัย มารยาท

- 4.14 องค์กรสมาชิกที่เป็นทีมเหย้าจะต้องไม่จำหน่ายบัตรผ่านประตูเกินปริมาณความจุของอัฒจันทร์เป็นอันตรายหากฝ่าฝืน องค์กรสมาชิกจะมีโทษตามระเบียบว่าด้วยการลงโทษวินัย มารยาท และจะต้องรับผิดชอบกับค่าเสียหายที่อาจเกิดขึ้น
- 4.15 ดำเนินการตามที่ฝ่ายจัดการแข่งขันแจ้งให้ รับ-ส่งเจ้าหน้าที่การแข่งขันไป-กลับระหว่างสนามบิน หรือสถานีรถไฟ หรือสถานีรถโดยสารปรับอากาศกับโรงแรมที่พักหรือสนามแข่งขัน ตลอดจนไป-กลับระหว่างโรงแรมที่พักกับสนามแข่งขัน โดยไม่มีค่าใช้จ่ายใด ๆ หากฝ่าฝืน จะมีความผิดตามระเบียบว่าด้วยการลงโทษวินัย มารยาท
- 4.16 ต้องจัดให้มีรถพยาบาล 1 คัน และอีก 1 คันจะเป็นรถพยาบาลหรือรถกู้ภัยก็ได้ ซึ่งรวมแล้วต้องมีรถพร้อมอุปกรณ์ช่วยชีวิตที่จำเป็นจำนวน 2 คัน ประจำที่สนามแข่งขันก่อนเวลาเริ่มแข่งขันไม่น้อยกว่า 1 ชั่วโมง 30 นาที หากมีไม่ครบตามจำนวน จะไม่อนุญาตให้ทำการแข่งขัน และองค์กรสมาชิกที่เป็นทีมเหย้าต้องรับผิดชอบต่อค่าใช้จ่ายของทีมเยือน และของเจ้าหน้าที่การแข่งขันตามที่จ่ายจริง หรือถ้ามีการจัดรถพยาบาลไว้แต่มีอุปกรณ์ช่วยชีวิตที่จำเป็นอยู่ในรถไม่ครบหรือไม่มีเลย จะมีความผิดตามระเบียบว่าด้วยการลงโทษวินัย มารยาท
- 4.16.1 กรณีที่รถพยาบาลหรือรถกู้ภัยมาไม่ครบ 2 คัน ตามที่ระบุในวรรคต้น เนื่องจากฝ่ายจัดการแข่งขันเห็นว่าเป็นเหตุสุดวิสัย ให้มีรถพยาบาล 1 คัน ประจำที่สนามแข่งขันก่อนเวลาเริ่มแข่งขันไม่น้อยกว่า 1 ชั่วโมง 30 นาที โดยอนุญาตให้ทำการแข่งขันไปก่อนได้ และให้มีรถพยาบาลหรือรถกู้ภัยที่มีอุปกรณ์ช่วยชีวิตตามมาให้ครบ 2 คัน แต่ทั้งนี้้องค์กรสมาชิกทีมเหย้าก็ยังมีผิดตามระเบียบว่าด้วยการลงโทษวินัย มารยาท
- 4.17 จัดที่นั่งสำหรับเจ้าหน้าที่ทีมเยือนไม่น้อยกว่า 16 ที่นั่ง และต้องจัดที่นั่งให้กับบุคคลสำคัญ (VIP) และ/หรือเจ้าหน้าที่การแข่งขันตามจำนวนที่ฝ่ายจัดการแข่งขันร้องขอ หากไม่ดำเนินการจะมีความผิดตามระเบียบว่าด้วยการลงโทษวินัย มารยาท
- 4.18 จัดเตรียมสนามสำหรับการฝึกซ้อมให้กับทีมเยือน ก่อนการแข่งขัน 1 วัน ตามที่องค์กรสมาชิกทีมเยือนร้องขอ โดยเป็นค่าใช้จ่ายขององค์กรสมาชิกทีมเหย้า
- 4.19 องค์กรสมาชิกจะต้องเข้าร่วม และมีส่วนร่วมในกิจกรรมที่เป็นทางการ รวมไปถึงการประชุมผู้จัดการทีม และ/หรือการประชุมอื่น รวมไปถึงงานแถลงข่าวทั้งก่อน และหลังการแข่งขัน และกิจกรรมการตลาด ที่จัดขึ้นโดยฝ่ายจัดการแข่งขัน และ สมาคม
- 4.20 ความรับผิดชอบในเรื่องการแข่งขันอื่น ๆ ที่กำหนดไว้ในภาคผนวกที่ 4 คู่มือการปฏิบัติงานของฝ่ายจัดการแข่งขันของทีมเหย้า
- 4.21 หากองค์กรสมาชิก มีการแข่งขันฟุตบอลรายการอื่น กับทีมที่สังกัดอยู่ในสมาคมกีฬาฟุตบอลประเทศอื่น จะต้องปฏิบัติตามประกาศสมาคมซึ่งออกตามระเบียบข้อบังคับของฟีฟ่า หรือ เอเอฟซี หากไม่ปฏิบัติตาม องค์กรสมาชิกจะต้องถูกลงโทษตามระเบียบว่าด้วยการลงโทษวินัย มารยาทฯ และ จะต้องรับผิดชอบต่อค่าปรับที่สมาคมจ่ายค่าปรับให้กับ ฟีฟ่า หรือ เอเอฟซี ตามที่จ่ายจริง
- 4.22 องค์กรสมาชิก ที่ได้รับคำสั่งจากฟีฟ่าให้ชำระเงินไม่ว่ากรณีใด ๆ องค์กรสมาชิกนั้น จะต้องปฏิบัติตามข้อกำหนดของฟีฟ่าที่เกี่ยวข้อง ถ้าไม่ปฏิบัติตาม องค์กรสมาชิกจะต้องถูกลงโทษจากฟีฟ่า หรือสมาคมต่อไป
- 4.23 องค์กรสมาชิก จะต้องปล่อยตัวนักกีฬาฟุตบอลในสังกัด ตามระเบียบข้อบังคับการปล่อยตัวนักกีฬาฟุตบอลให้กับทีมชาติของสมาคม ตามที่ระบุไว้ในภาคผนวก หากไม่ปฏิบัติตามองค์กรสมาชิกจะต้องถูกลงโทษตามระเบียบว่าด้วยการลงโทษวินัย มารยาท
- 4.24 องค์กรสมาชิกต้องดำเนินการขอใบอนุญาตทำงาน (Work Permit) สำหรับนักกีฬาฟุตบอลต่างชาติ และจัดส่งให้กับฝ่ายจัดการแข่งขันทันทีที่ได้รับจากกระทรวงแรงงาน

5. การบริหารจัดการเรื่องสิทธิประโยชน์ของการแข่งขัน

- 5.1 สมาคม เป็นผู้ทรงสิทธิในการบริหารจัดการเรื่องสิทธิประโยชน์ของการแข่งขัน โดยความร่วมมือกับองค์กรสมาชิก ในการดำเนินการจัดหารายได้จากสิทธิประโยชน์ต่าง ๆ เพื่อให้สมาคม สามารถดำเนินการสร้างรายได้ให้เกิดประโยชน์สูงสุดแก่ สมาคม ฝ่ายจัดการแข่งขัน และองค์กรสมาชิก โดยมีที่มาจาก

- 5.1.1 การถ่ายทอดสดและการถ่ายทอดเทปบันทึกการแข่งขันกีฬาฟุตบอลหญิงรายการไทยวีเมนส์ลีก 1 ซึ่งเป็นลิขสิทธิ์ของสมาคม แต่เพียงผู้เดียว ในการผลิตซึ่งสัญญาณใด ๆ และ/หรือทั้งหมด (รวมถึงภาพนิ่ง ภาพเคลื่อนไหว คลิป ไฮไลท์ เสียง โสตทัศนวัสดุใด ๆ) บันทึกเสียง บันทึกภาพ โสตทัศนวัสดุที่ได้บันทึกไว้ ด้วยวิธีใด ๆ ที่เกี่ยวข้องกับการแข่งขัน เพื่อแพร่เสียงแพร่ภาพ เผยแพร่ต่อสาธารณชนและ/หรือผู้ชมที่กำหนด หรือทำให้ปรากฏ ขยาย ย่อ การถ่ายทอดสด ถ่ายทอดแบบที่ใกล้เคียงการถ่ายทอดสด และ/หรือ ประสิทธิภาพ ผ่านช่องทางการถ่ายทอดต่าง ๆ ทั้งหมด ไม่ว่าจะผ่านโทรทัศน์ (ทั้งระบบอนาล็อก ดิจิตอล หรือระบบอื่นใด) การให้บริการกระจายเสียงหรือบริการโทรทัศน์ผ่านโครงข่ายอื่นที่ไม่ใช่โครงข่ายกระจายเสียงหรือโทรทัศน์ (OTT) สตริมมิ่ง บริการออกอากาศคู่ขนานทางอินเทอร์เน็ต ทางวิทยุ แพลตฟอร์มสื่อสังคมออนไลน์ และรูปแบบเทคโนโลยีการแพร่เสียงแพร่ภาพและสื่ออื่นใดทั้งหมด ไม่ว่าจะ เป็นที่รู้จักอยู่แล้วหรือจะพัฒนาหรือจะมีขึ้นภายหลัง ทั้งที่เก็บค่าบริการและไม่เก็บค่าบริการหรือไม่ รวมถึงอำนวยความสะดวก และดำเนินการใด ๆ อันเกี่ยวข้องและจำเป็นทั้งหมด โดยสมาคม สามารถทำ สัญญาที่เกี่ยวข้องต่อการถ่ายทอดสดและเทปบันทึกการแข่งขันกีฬาฟุตบอลไทยวีเมนส์ลีก 1 กับผู้อื่นได้ ไม่ว่าจะภายในหรือภายนอกประเทศไทย
- 5.1.2 การขายและบริหารสิทธิประโยชน์ของการแข่งขัน และการจัดหาผู้สนับสนุนการจัดการแข่งขัน เป็นสิทธิของสมาคม ที่จะดำเนินการ หรือแต่งตั้งผู้แทนในการดำเนินการ เพื่อจัดหารายได้ให้เกิดประโยชน์สูงสุด แก่ สมาคม ฝ่ายจัดการแข่งขัน และองค์กรสมาชิก
- 5.1.3 การติดตั้งป้ายโฆษณา ป้ายเอบอร์ด หรือ ป้ายเอบอร์ดอิเล็กทรอนิกส์ (LED) ในสนามแข่งขัน สมาคม หรือ ฝ่ายจัดการแข่งขัน จะแจ้งรายชื่อผู้สนับสนุนการแข่งขันต่อองค์กรสมาชิก และ กำหนดขนาด จำนวนของ ป้ายเอบอร์ดตามตำแหน่งที่ระบุในภาพด้านล่าง หรือ กรณีเป็นป้ายเอบอร์ดอิเล็กทรอนิกส์ (LED) กำหนด สัดส่วนเวลาไม่เกินร้อยละ 50 ในการแสดงรายชื่อผู้สนับสนุน โดยจะต้องอยู่ในตำแหน่งที่ดีที่สุดตามที่ ฝ่ายจัดการแข่งขันกำหนด และฝ่ายจัดการแข่งขันจะเป็นผู้รับผิดชอบในการจัดส่งป้ายเอบอร์ดชุดแรก ให้กับองค์กรสมาชิก และต้องเป็นหน้าที่ขององค์กรสมาชิกในการดูแล รับผิดชอบให้ป้ายอยู่ในสภาพที่ ใช้ได้สมบูรณ์



- 5.1.4 การแสดงโลโก้ เครื่องหมายการค้า และการโฆษณาประชาสัมพันธ์ผู้สนับสนุนบนป้ายเปลี่ยนตัว/ป้ายบอกเวลาเหตุการณ์แข่งขันแบบดิจิทัล/แบบพลิก ตามเงื่อนไขที่สมาคม เป็นผู้กำหนด โดยจะแจ้งให้แก่องค์กรสมาชิกทราบล่วงหน้า
- 5.1.5 การใช้ชื่อตราสัญลักษณ์สโมสร เครื่องหมายการค้า ภาพชุดแข่งขัน ภาพสนามแข่งขัน Mascot ประจำสโมสร ชื่อ ข้อมูล และสิทธิในภาพลักษณ์ของนักกีฬาฟุตบอลขององค์กรสมาชิก รวมถึงการใช้ประโยชน์ในภาพนิ่ง ภาพเคลื่อนไหว เสียง พุดเทจ วิดีโอ คลิป ไฮไลท์ บันทึกเสียง บันทึกภาพ โสตทัศนวัสดุอื่นใดที่ได้บันทึกไว้ อันเกี่ยวข้องกับองค์กรสมาชิก นักกีฬาขององค์กรสมาชิก และการแข่งขันกีฬาฟุตบอลไทยวีเมนส์ลีก 1 ไม่ว่าจะจัดทำขึ้นเองโดยสมาคม หรือฝ่ายจัดการแข่งขัน หรือองค์กรสมาชิกเองก็ตาม เพื่อวัตถุประสงค์ในการผลิตสื่อโฆษณาประชาสัมพันธ์การแข่งขัน และเพื่อจัดหารายได้จากการบริหารสิทธิประโยชน์ตามสมควร
- ยินยอมให้ใช้ตราสัญลักษณ์สำหรับประชาสัมพันธ์การแข่งขัน ทั้งในรูปแบบกิจกรรมหน้าสนาม ในวันแข่งขัน และประชาสัมพันธ์ทางสื่อออนไลน์ได้
- 5.1.6 การใช้นักกีฬาฟุตบอลขององค์กรสมาชิก จำนวนไม่เกิน 3 – 5 คนต่อสโมสร ตามรายชื่อที่สมาคมร้องขอ เป็นผู้แสดงภาพยนตร์โฆษณา และภาพนิ่ง และร่วมกิจกรรมการตลาด และงานแถลงข่าว เพื่อประชาสัมพันธ์การแข่งขัน
- 5.1.7 การใช้พื้นที่บริเวณหน้าสนามแข่งขัน และในสนามแข่งขันจัดกิจกรรมเพื่อการโฆษณาประชาสัมพันธ์ และสนับสนุนการจัดหารายได้ ทั้งก่อน ระหว่าง และหลังการแข่งขัน ตามที่ฝ่ายจัดการแข่งขันกำหนด และได้แจ้งให้แก่องค์กรสมาชิกทราบล่วงหน้าแล้ว
- 5.1.8 สโมสรจะต้องส่งเจ้าหน้าที่ทีมในตำแหน่งผู้ฝึกสอน และ นักกีฬาฟุตบอลที่ได้รับรางวัลยอดเยี่ยม ประจำเดือน (Players of the Month) เข้าร่วมกิจกรรมที่สมาคมจัดขึ้น รวมทั้งต้องส่งนักกีฬาฟุตบอลที่ได้รับรางวัลชนะเลิศในแต่ละสาขา เข้าร่วมงานประกาศรางวัลประจำปีของสมาคม (FA Thailand Awards) ยกเว้นมีเหตุสุดวิสัย
- 5.1.9 สโมสรจะต้องยินยอมให้ถ่ายทำรายการภายในสถานที่จัดการแข่งขัน หรือกระทำกรใด ๆ เช่น รูปแบบหรือวิธีการในการนำลูกฟุตบอลที่จะใช้สำหรับแข่งขันเข้าไปในสนามแข่งขัน เพื่อการประชาสัมพันธ์การแข่งขันได้
- 5.2 องค์กรสมาชิกจะเผยแพร่คลิปและไฮไลท์การแข่งขันที่จัดทำขึ้นเองได้ต่อเมื่อจบการแข่งขันแมตซ์ดังกล่าวแล้วไม่น้อยกว่า 3 ชั่วโมง โดยความยาวไม่เกิน 3 นาที นอกจากนี้ องค์กรสมาชิกอาจได้รับอนุญาตให้เผยแพร่คลิปและไฮไลท์การแข่งขันซึ่งจัดทำขึ้นเองด้วยภาพจากการบันทึก (Footage) ของผู้สนับสนุนการถ่ายทอดสดการแข่งขันของสมาคม หรือฝ่ายจัดการแข่งขันได้ ภายหลังจากการแข่งขันจบลงแล้วไม่น้อยกว่า 6 ชั่วโมง โดยจะต้องมีการนำเครื่องหมายการค้าของผู้สนับสนุนการถ่ายทอดสดดังกล่าวติดไปด้วยเสมอ
- 5.3 ก่อนและหลังการแข่งขัน ทุกสโมสรที่เข้าร่วมทำการแข่งขัน จะต้องจัดให้ผู้จัดการทีม หัวหน้าผู้ฝึกสอน หัวหน้าทีมหรือนักกีฬารองหัวหน้าทีม คนใดคนหนึ่ง หรือตัวแทนของบุคคลดังกล่าว เข้าร่วมการแถลงข่าว และการให้ข่าวที่เกี่ยวข้องกับการแข่งขันในนัดนั้น (Flash Interview) ของนักกีฬาคคนใดคนหนึ่ง เมื่อมีการร้องขอ
- 5.4 ห้ามมิให้องค์กรสมาชิกใด จัดให้มีการถ่ายทอดสดหรือเผยแพร่เทปบันทึกการแข่งขันกีฬาฟุตบอลรายการไทยวีเมนส์ลีก 1 ไม่ว่าจะในช่องทางใด เว้นแต่ได้รับอนุญาตจากสมาคมอย่างเป็นทางการเป็นลายลักษณ์อักษร หากฝ่าฝืนหรือไม่ปฏิบัติตามข้อกำหนด จะถูกลงโทษตามที่กำหนดไว้ รวมทั้งต้องชดใช้ค่าเสียหาย ค่าสินไหมทดแทนที่เกิดขึ้นด้วย

6. สัญญาว่าจ้าง หรือ บันทึกข้อตกลง

- 6.1 สัญญาว่าจ้างระหว่าง นักกีฬาฟุตบอล กับองค์กรสมาชิก
- 6.1.1 นักกีฬาฟุตบอลที่จะขึ้นทะเบียนเล่นในไทยวีเมนส์ลีก 1 จะต้องแสดงสัญญาว่าจ้างอาชีพระหว่างนักกีฬาฟุตบอล หรือ บันทึกข้อตกลงกับองค์กรสมาชิก

- 6.1.2 แนวทางของสัญญาให้เป็นไปตามตัวอย่างในภาคผนวกที่ 6 โดยที่องค์กรสมาชิกสามารถนำไปปรับใช้เพิ่มเติมให้เหมาะสมตามสถานะโดยอาศัยแนวทางนี้เป็นหลักเกณฑ์ขั้นต่ำ
- 6.1.3 ในกรณีเป็นสัญญาว่าจ้างนักกีฬาฟุตบอลจากต่างประเทศเพื่อเล่นในฟุตบอลหญิงนักกีฬาฟุตบอลต่างชาติ นั้นจะต้องแสดงหลักฐานการโอนย้าย (ITC) จากระบบที่เอ็มเอสของฟีฟ่า ให้ถูกต้องตามระเบียบของ สมาคม และให้หมายความรวมถึงกรณีนักกีฬาฟุตบอลสัญชาติไทยที่เล่นอยู่ในต่างประเทศด้วย
- 6.1.4 ในกรณีที่นักกีฬาฟุตบอลต่างชาติ แจ้งว่าไม่เคยมีสัญญาว่าจ้างให้ดำเนินการเช่นเดียวกับข้อ 6.2.3
- 6.1.5 นักกีฬาฟุตบอลคนใดจะทำสัญญาหรือบันทึกข้อตกลงซื้อขายในขณะใดขณะหนึ่งตั้งแต่ 2 องค์กรสมาชิกขึ้นไปไม่ได้ หากฝ่าฝืนมีความผิดตามระเบียบว่าด้วยการลงทะเบียน มารยาท
- 6.1.6 ในกรณีที่สมาคม หรือผู้ที่สมาคม มอบหมายได้รับแจ้งจากสมาคมฟุตบอลที่นักกีฬาฟุตบอลต่างชาติ สังกัดอยู่ หรือผ่านระบบ ที่เอ็มเอส ของฟีฟ่าแล้ว ทราบว่านักกีฬาฟุตบอลต่างชาติ นั้นยังมีพันธผูกพันกับ องค์กรสมาชิกในต่างประเทศอยู่ นักกีฬาฟุตบอลคนดังกล่าวจะหมดสิทธิลงแข่งขันในรายการไทยวีเมนส์ลีก 1 ทันทีนับตั้งแต่วันที่ สมาคม ได้รับแจ้ง
- 6.2 ข้อกำหนดและแนวทางในการต่อสัญญา (องค์กรสมาชิกเดิม) และการเจรจาสัญญาว่าจ้างใหม่ (การโอนย้าย)
- 6.2.1 ในกรณีที่นักกีฬาฟุตบอลมีสัญญาว่าจ้างกับองค์กรสมาชิกสมาชิกรายใดองค์กรสมาชิกหนึ่งและสัญญาว่าจ้างยังไม่หมดห้านักกีฬาฟุตบอล และ/หรือ เอเยนต์ของนักกีฬาฟุตบอลนั้นดำเนินการเจรจาเพื่อบรรลุข้อตกลงใด ๆ กับองค์กรสมาชิกสมาชิกรายอื่นที่แข่งขันอยู่ในฟุตบอลหญิง
- 6.2.2 ในทำนองเดียวกัน ห้ามองค์กรสมาชิกรายใดองค์กรสมาชิกรายหนึ่งโดยเจ้าหน้าที่ขององค์กรสมาชิกรายใดคนหนึ่ง ไม่ว่าจะได้รับมอบอำนาจหรือไม่ก็ตามที่เข้าร่วมการแข่งขันในฟุตบอลหญิงไทยติดต่อหรือพยายาม ติดต่อกับนักกีฬาฟุตบอลคนใดคนหนึ่งที่มีสัญญาว่าจ้างอยู่กับองค์กรสมาชิกสมาชิกรายอื่น ๆ และสัญญาว่าจ้างยังไม่หมดอายุเพื่อชักชวนให้ไปทำสัญญาเล่นในทีมของตน เว้นแต่จะได้รับอนุญาตจากองค์กรสมาชิกที่มีสัญญาว่าจ้างอยู่เป็นลายลักษณ์อักษรแล้ว
- 6.2.3 การเจรจาระหว่างองค์กรสมาชิกหรือเอเยนต์ใดกับนักกีฬาฟุตบอลที่มีสัญญาว่าจ้างอยู่กับองค์กรสมาชิกอื่นให้กระทำได้ในกรณีดังนี้
- (1) สัญญาว่าจ้างเดิมของนักกีฬาฟุตบอลเหลือเวลาในสัญญาน้อยกว่า 6 เดือน อย่างไรก็ตามก่อนที่จะมีการเจรจา ให้องค์กรสมาชิกหรือเอเยนต์ที่ต้องการเจรจาซื้อนักกีฬาฟุตบอลจากต้นสังกัดเดิมทำหนังสือแจ้งองค์กรสมาชิกเดิมที่นักกีฬาฟุตบอลมีสัญญาอยู่ก่อนว่าจะขอเจรจาตามระเบียบ
 - (2) กรณีที่องค์กรสมาชิกเดิมมีเงื่อนไขตกลงกับนักกีฬาฟุตบอลนั้นไว้ว่า ก่อนสัญญาครบกำหนดให้องค์กรสมาชิกเดิมเป็นผู้เจรจาตกลงเป็นรายแรก และภายหลังได้ปฏิเสธเป็นลายลักษณ์อักษรที่จะต่อสัญญาให้กับนักกีฬาฟุตบอลภายใน หรือตามเวลาที่กำหนดไว้ตามสัญญาแล้ว นักกีฬาฟุตบอลนั้นจึงมีสิทธิที่จะเจรจากับองค์กรสมาชิกอื่น ๆ ได้ไม่ว่าเวลาจะเหลือเกิน 6 เดือนก็ตาม
 - (3) ในกรณีที่ทั้งนักกีฬาฟุตบอลและองค์กรสมาชิกที่มีสัญญาผูกพันกันตามที่ระบุไว้ในข้อ 6.2.3 ข้างต้น ไม่ได้ดำเนินการอย่างใดอย่างหนึ่งก่อนสัญญาว่าจ้างจะครบกำหนดภายใน 6 เดือน ให้ถือว่านักกีฬาฟุตบอลมีสิทธิที่จะเจรจากับองค์กรสมาชิกใหม่ได้
- 6.2.4 กรณีที่นักกีฬาฟุตบอลหรือเจ้าหน้าที่ทีมคนใด ร้องเรียนว่าได้ถูกองค์กรสมาชิกต้นสังกัด ยกเลิกสัญญาว่าจ้างโดยไม่เป็นธรรม หรือมีผู้เสียหายร้องเรียนหรือร้องทุกข์มายังสมาคม ว่ามีนักกีฬาฟุตบอลหรือเอเยนต์หรือองค์กรสมาชิกรายใดกระทำผิดตามข้อกำหนด และแนวทางที่ระบุไว้ในข้อ 6.2.1 ถึง 6.2.3 ข้างต้น เมื่อสมาคมสอบสวนแล้วพบว่านักกีฬาฟุตบอล หรือ เอเยนต์ หรือองค์กรสมาชิกรายนั้น ๆ กระทำผิดจริง จะมีโทษตามที่สมาคมกำหนด

- 6.3 ข้อกำหนด และแนวทางการร้องเรียน กรณีประพตติผิดสัญญาจ้าง ขณะที่ยังมิได้แต่งตั้งคณะอนุญาโตตุลาการของสมาคม
- 6.3.1 ผู้ร้องจะต้องมีสัญญาว่าจ้าง ระหว่างนักกีฬาฟุตบอลกับองค์กรสมาชิกที่ถูกต้องตามกฎหมายของประเทศ ไทย กรณีเป็นเจ้าของหน้าที่ทีม หรือบุคลากรในองค์กรสมาชิก จะต้องเป็นบุคคลที่ได้ขึ้นทะเบียนในลีกหญิง
- 6.3.2 การยื่นคำร้องจะต้องกระทำภายใน 3 เดือน นับแต่วันที่มีการประพตติผิดสัญญา ทั้งนี้ ผู้ร้องจะต้องนำ เอกสารสัญญาจ้าง หรือหลักฐานที่เกี่ยวข้อง ประกอบคำร้องต่อสมาคม
- 6.3.3 เมื่อสมาคมได้รับคำร้องแล้ว ให้ส่งสำเนาคำร้องไปยังผู้ถูกร้อง เพื่อให้ชี้แจงข้อเท็จจริง และแสดงเอกสาร หลักฐานในประเด็นที่ถูกร้องภายในกำหนดเวลา
- 6.3.4 เมื่อได้รับคำชี้แจงข้อเท็จจริงจากฝ่ายผู้ถูกร้องแล้ว ให้สมาคมจัดให้มีผู้ไกล่เกลี่ยข้อพิพาท ระหว่างผู้ร้อง กับผู้ถูกร้อง
- 6.3.5 ในกรณีที่ข้อพิพาทไม่สามารถยุติลงได้ ให้สมาคมส่งเรื่องไปยังองค์คณะตุลาการ เพื่อพิจารณาตัดสินข้อ พิพาท
- 6.3.6 หากองค์คณะตุลาการ พิจารณาได้ความว่ามีการกระทำผิดจริง จะต้องถูกลงโทษตามระเบียบว่าด้วยการ ลงโทษวินัย มารยาทฯ
เมื่อถูกลงโทษตัดคะแนนสะสมตามวรรคก่อน และองค์กรสมาชิกไม่ดำเนินการตามระยะเวลาที่ กำหนด ให้สมาคมดำเนินการตามขั้นตอนการเพิกถอนใบอนุญาตตามที่สมาคมกำหนด
- 6.3.7 กรณีที่องค์กรสมาชิกไม่ชำระค่าจ้าง หรือค่าตอบแทนตามกรณีพิพาท หรืออยู่ระหว่างการพิจารณาข้อ พิพาท ให้สมาคมงดการจ่ายเงินสนับสนุนแก่องค์กรสมาชิกนั้นไว้จนกว่าจะมีคำตัดสินถึงที่สุด และ/หรือ พิจารณาลงโทษเพิ่มเติมก็ได้

7. การพัฒนานักกีฬาฟุตบอล

- 7.1 การพัฒนานักกีฬาฟุตบอลเยาวชน และเยาวชนถือเป็นส่วนหนึ่งของนโยบายการสนับสนุนฟุตบอลหญิงในระยะยาว สมาคมสนับสนุนให้ทุกองค์กรสมาชิกจัดให้มีโครงการฝึกอบรมเยาวชน และ/หรือ ทีมเยาวชนขององค์กรสมาชิกขึ้น
- 7.2 การพัฒนาดังกล่าวจำเป็นต้องใช้ทุนทรัพย์เป็นจำนวนมากพอสมควร จึงเห็นควรกำหนดแนวทางการซื้อขายหรือ โอนการอุปการะไว้ดังนี้ คือ
- 7.2.1 องค์กรสมาชิกที่ประสงค์จะสนับสนุนการพัฒนานักกีฬาฟุตบอลเยาวชน และ เยาวชนขององค์กรสมาชิกควร ดำเนินการจัดทำข้อตกลง และ/หรือสัญญา ระหว่างนักกีฬาฟุตบอลดังกล่าวกับองค์กรสมาชิกตาม แนวทางที่ควรจะเป็น โดยยึดตามหลักกฎหมายไทยในกรณีที่เยาวชน หรือ เยาวชนเหล่านั้นอายุยังไม่บรรลุนิติภาวะ ต้องได้รับความยินยอมจากผู้แทนโดยชอบธรรมหรือผู้ปกครอง
- 7.2.2 การนำเยาวชน หรือเยาวชนที่ขึ้นทะเบียนไว้กับองค์กรสมาชิกใดองค์กรสมาชิกหนึ่ง มาสังกัดองค์กรสมาชิก ตัวเองจะต้องมีการเจรจากับองค์กรสมาชิกต้นสังกัดให้ถูกต้อง
- 7.2.3 ให้มีการเจรจาย้ายค่าตอบแทนเรียกว่า ค่าตอบแทนการพัฒนา ให้กับองค์กรสมาชิกต้นสังกัดได้จำนวน หนึ่ง ตามที่คู่เจรจายกเห็นสมควร

บทที่ 3 : ข้อกำหนดในการเข้าร่วมการแข่งขัน, การถอน/พักทีม, โปรแกรมการแข่งขัน และรูปแบบของการแข่งขันกีฬาฟุตบอลหญิงรายการไทยวีเมนส์ลีก 1

8. ข้อกำหนดในการเข้าร่วมการแข่งขัน

เป็นองค์กรสมาชิกที่มีคุณสมบัติครบถ้วนตามมาตรฐานที่กำหนดไว้ สำหรับการแข่งขันกีฬาฟุตบอลหญิงรายการไทยวีเมนส์ลีก 1 โดยมีข้อกำหนดในการเข้าร่วมการแข่งขันดังนี้

- 8.1 เป็นสมาชิกสมาคมกีฬาฟุตบอลแห่งประเทศไทย ในพระบรมราชูปถัมภ์ หรือสมัครเข้าเป็นสมาชิกสมาคม โดยชำระค่าธรรมเนียมถูกต้องตามที่สมาคมกำหนด
- 8.2 การสมัครเข้าร่วมการแข่งขันสโมสรสมาชิกจะต้องสมัครในนามนิติบุคคล
- 8.3 องค์กรสมาชิกต้องนำเสนอส่งใบสมัครขอเข้าร่วมการแข่งขันกีฬาฟุตบอลหญิง ตามที่ฝ่ายจัดการแข่งขันกำหนด
- 8.4 องค์กรสมาชิกต้องนำเสนอส่งหนังสือรับรองข้อตกลงร่วมกันระหว่างสโมสร / องค์กรสมาชิก ตามที่ฝ่ายจัดการแข่งขันกำหนด
- 8.5 องค์กรสมาชิกที่ได้เข้าร่วมการแข่งขัน จะต้องดำเนินการส่งเอกสารประกอบการขอใบอนุญาต (Club Licensing) ตามที่ฝ่ายจัดการแข่งขันกำหนด
- 8.6 องค์กรสมาชิกที่เข้าร่วมการแข่งขันทุกสโมสร จะต้องมีส่วนที่จัดการแข่งขันที่ใช้ทำการแข่งขันในนามขององค์กรสมาชิกเอง และต้องแจ้งชื่อสถานที่จัดการแข่งขันในวันสมัครเข้าแข่งขัน โดยจะต้องผ่านเกณฑ์ที่ฝ่ายจัดการแข่งขันกำหนด ในกรณีที่ไม่ผ่านเกณฑ์ ฝ่ายจัดการแข่งขันจะพิจารณาเปลี่ยนแปลงสถานที่จัดการแข่งขันต่อไป
- 8.6.1 สโมสรจะต้องส่งหนังสือสัญญาเช่าสถานที่จัดการแข่งขัน หรือหนังสือยืนยันการได้รับอนุญาตให้ใช้สถานที่จัดการแข่งขันจากเจ้าของสถานที่ ให้เป็นไปตามที่ฝ่ายจัดการแข่งขันกำหนด
- 8.7 องค์กรสมาชิกจะไม่สามารถเปลี่ยนแปลงชื่อสโมสร / องค์กรสมาชิก หรือ แก้ไขชื่อผู้ถือหุ้น หรือจะทำการซื้อขายหุ้นก่อนเริ่มการแข่งขันนัดแรกของฤดูกาล อย่างน้อย 3 เดือน รวมไปถึงการเปลี่ยนแปลงใด ๆ ทั้งในรูปแบบทางด้านกฎหมายของสโมสร หรือ การเปลี่ยนแปลงโครงสร้างบริษัท การเปลี่ยนที่ตั้งสำนักงานใหญ่, การเปลี่ยนสีประจำสโมสร เพื่อใช้ในการเข้าร่วมการแข่งขัน ทั้งนี้ จะต้องดำเนินการให้เป็นไปตามหลักเกณฑ์ที่เกี่ยวข้องกับการโอนสิทธิสโมสรสมาชิกของสมาคมต่อไป
- 8.8 หากองค์กรสมาชิกใดมีความประสงค์จะทำการเปลี่ยนแปลงตามข้อ 8.7 องค์กรสมาชิกจะต้องแจ้งเป็นลายลักษณ์อักษร ทั้งภาษาไทย และภาษาอังกฤษ พร้อมข้อเท็จจริง และเหตุผลประกอบคำร้องต่อฝ่ายออกใบอนุญาตสโมสรของสมาคม โดยดำเนินการตามระเบียบข้อบังคับการออกใบอนุญาตของสมาคม ทั้งนี้ การเปลี่ยนชื่อ และตราองค์กรสมาชิกหรือบริษัท จะกระทำมิได้ เว้นแต่ได้รับอนุญาตเป็นลายลักษณ์อักษรจากสมาคม
- 8.9 หากองค์กรสมาชิกใดมีความประสงค์จะทำการเปลี่ยนแปลงชื่อสโมสร/องค์กรสมาชิก หรือสถานที่จัดการแข่งขันในระหว่างฤดูกาลแข่งขัน จะต้องแจ้งเป็นลายลักษณ์อักษร ชี้แจงเหตุผล รายละเอียด พร้อมทั้งเอกสารประกอบการพิจารณาต่อสมาคม ไม่น้อยกว่า 1 เดือน ก่อนการดำเนินการ สำหรับกรณีขอเปลี่ยนชื่อทีมที่ใช้ทำการแข่งขัน หรือ ไม่น้อยกว่า 2 เดือน ก่อนการดำเนินการ สำหรับกรณีขอย้ายสถานที่จัดการแข่งขัน
- 8.10 กรณีการขอเปลี่ยนแปลงชื่อบริษัท และ/หรือเปลี่ยนโครงสร้างผู้ถือหุ้น องค์กรสมาชิกจะต้องดำเนินการ ตามระเบียบการโอนสิทธิความเป็นสมาชิกของสมาคม
- 8.11 หากองค์กรสมาชิกที่มีข้อพิพาทด้วยเรื่องสิทธิการบริหารจัดการสโมสร ให้องค์กรสมาชิกนำเรื่องการครอบครองสิทธิการบริหารจัดการ เข้าสู่กระบวนการอนุญาโตตุลาการด้านกีฬาของสมาคม หรือศาลยุติธรรม หากมีคำสั่งเป็นประการใด สมาคม หรือ ฝ่ายจัดการแข่งขัน จะได้ปฏิบัติตามต่อไป

9. การถอนทีม/การพักทีม

- 9.1 องค์การสมาชิกใดถอนทีมในระหว่างฤดูกาลแข่งขัน หรือถูกสมาคมลงโทษถอนทีมออกจากรายการแข่งขัน ถูกพิทักษ์ทรัพย์สินเด็ดขาด หรือถูกศาลพิพากษาให้ล้มละลาย เป็นเหตุให้หมดสิทธิเข้าร่วมการแข่งขัน จะต้องชดใช้เงิน 500,000 บาท (ห้าแสนบาทถ้วน) รวมถึงชดใช้ค่าเสียหายที่เกิดขึ้นจริงแก่สมาคม หรือผู้ร้อง และต้องส่งเงินสนับสนุนที่ได้รับไปแล้วทั้งหมดคืน และให้ยกเลิกผลการแข่งขันของทีมทั้งหมด และจะต้องพ้นจากการเป็นสมาชิกภาพของสมาคม ตามที่ระบุไว้ในข้อบังคับลักษณะการปกครอง
- 9.2 องค์การสมาชิกใด ประกาศพักทีม หรือถอนทีมหลังจบฤดูกาลแข่งขัน จนกระทั่งถึงก่อนเริ่มฤดูกาล หรือถูกสมาคมลงโทษถอนทีมออกจากรายการแข่งขัน ถูกพิทักษ์ทรัพย์สินเด็ดขาด หรือถูกศาลพิพากษาให้ล้มละลาย เป็นเหตุให้หมดสิทธิเข้าร่วมการแข่งขัน จะต้องชดใช้เงิน 200,000 บาท (สองแสนบาทถ้วน) รวมถึงชดใช้ค่าเสียหายที่เกิดขึ้นจริงแก่สมาคม หรือผู้ร้อง รวมถึงไม่ได้รับเงินรางวัลจากการแข่งขัน และต้องส่งเงินสนับสนุนหรือเงินรางวัลที่ได้รับไปแล้วทั้งหมดคืน และจะต้องพ้นจากการเป็นสมาชิกภาพของสมาคม ตามที่ระบุไว้ในข้อบังคับลักษณะการปกครอง

10. โปรแกรมการแข่งขัน

ฝ่ายจัดการแข่งขัน จะจัดให้มีการแข่งขันกีฬาฟุตบอลหญิงรายการไทยวีเมนส์ลีก 1 ในช่วงวันหยุดสุดสัปดาห์ กรณีที่มีความจำเป็นต้องแข่งขันตามกำหนดวันเวลาที่ได้เวลาการถ่ายทอดสด หรือหากต้องจัดการแข่งขันไม่ให้เข้าชื้อกับการแข่งขันอย่างเป็นทางการของทีมชาติไทย หรือการแข่งขันกีฬาชิงแชมป์สโมสรระดับทวีป ฝ่ายจัดการแข่งขันอาจพิจารณาจัดให้มีการแข่งขันในวันหยุดนักขัตฤกษ์ วันกลางสัปดาห์ หรือวันอื่น ๆ ที่เหมาะสมได้ โดยจะประกาศใ้องค์กรสมาชิกและประชาชนทั่วไปทราบโดยทั่วกัน

11. รูปแบบของการแข่งขันกีฬาฟุตบอลหญิงรายการไทยวีเมนส์ลีก 1

แบ่งการแข่งขันแบบพบกันหมด โดยแต่ละทีมจะแข่งขันเป็นทีมเหย้า 1 ครั้งและเป็นทีมเยือน 1 ครั้ง แต่ละทีมจะต้องแข่งขันเป็นทีมเหย้า 7 นัด และทีมเยือน 7 นัด รวมเป็นแข่งตลอดฤดูกาล ทีมละ 14 นัด เมื่อรวมการแข่งขันของทุกทีมทั้งฤดูกาลแล้ว จะมีการแข่งขันทั้งสิ้น 56 นัด ซึ่งเป็นไปตามขั้นตอนของกฎ และกติกาการแข่งขัน Laws of the Game

12. การคิดคะแนน

ทีมที่ชนะการแข่งขันในครั้งใดครั้งหนึ่งจะได้คะแนน 3 คะแนน ถ้าทั้งคู่เสมอกันจะได้ทีมละ 1 คะแนน ส่วนทีมที่แพ้ไม่ได้คะแนน

13. การจัดอันดับ

- 13.1 ทีมที่ได้คะแนนรวมสูงสุดเมื่อสิ้นสุดฤดูกาลเป็นทีมชนะเลิศ ส่วนทีมที่ได้คะแนนรองลงมาจะถูกจัดอันดับลดหลั่นกันตามคะแนนรวมที่ได้จนถึงทีมสุดท้าย
- 13.2 ในกรณีที่มีทีมมากกว่า 1 ทีมขึ้นไป ได้คะแนนรวมเท่ากันเมื่อสิ้นสุดฤดูกาล หรือสิ้นสุดฤดูกาลระหว่างการแข่งขัน ให้ใช้เกณฑ์พิจารณาการจัดอันดับเรียงลำดับดังนี้
- 13.2.1 พิจารณาจากผลการแข่งขัน ระหว่างทีมที่มีคะแนนเท่ากันที่เคยแข่งกันมา (Head to Head or Mini League)
- 13.2.2 พิจารณาจากผลต่างของประตูได้และประตูเสีย (Goals Difference) ของทีมที่มีคะแนนเท่ากันที่เคยแข่งกันมา โดยไม่นับตามกฎการทำประตูทีมเยือน
- 13.2.3 พิจารณาเฉพาะประตูได้ (Goals For) ของทีมที่มีคะแนนเท่ากันที่เคยแข่งกันมา
- 13.2.4 พิจารณาจากผลต่างประตูได้ และประตูเสีย (Goals Difference) ของทุกนัดที่ผ่านมา
- 13.2.5 พิจารณาเฉพาะประตูได้ (Goals For) ของทุกนัดที่ผ่านมา
- 13.2.6 พิจารณาจากคะแนนใบเหลือง ใบแดงสะสม (Fair Play points) ตามข้อ 14
- 13.2.7 แข่งขันกันใหม่ 1 นัด เพื่อหาทีมชนะเลิศ หากผลการแข่งขันเสมอกันในเวลาปกติให้ตัดสินด้วยการเตะลูกโทษจุดเตะโทษ (Kick from Penalty Mark)

- 13.2.8 ในกรณีพิจารณาตามเกณฑ์ดังกล่าวข้างต้นตามลำดับแล้ว หากได้เกณฑ์ตัดสินตามข้อหนึ่งข้อใด แล้วให้ยุติการพิจารณาข้อต่อไป
- 13.2 ในการจัดอันดับระหว่างการแข่งขัน และยังไม่สิ้นสุดฤดูกาลการแข่งขัน ในการจัดอันดับเพื่อแสดงในตารางคะแนน ให้ใช้หลักเกณฑ์การพิจารณา เรียงลำดับดังนี้
- 13.3.1 พิจารณาจากคะแนนรวมสูงสุดเรียงลำดับลดหลั่นกันไป
- 13.3.2 ถ้าคะแนนเท่ากันให้พิจารณาจากผลต่างของประตูได้และประตูเสีย
- 13.3.3 ถ้าคะแนนยังเท่ากันอีกให้ดูเฉพาะประตูได้
- 13.3.4 ถ้าคะแนนยังเท่ากันอีกให้ดูจากจำนวนนัดที่ชนะ
- 14. การพิจารณาคะแนนใบเหลือง ใบแดงสะสม (Fair Play Points)**
- 14.1 ใบเหลือง และใบแดงของแต่ละทีมที่ได้รับในการแข่งขันแต่ละนัด จะถูกนำไปนับคะแนนเพื่อใช้พิจารณาเพื่อจัดลำดับในตารางคะแนน ดังนี้
- 14.1.1 นักกีฬาฟุตบอลที่ได้รับใบเหลือง จะได้รับคะแนนสะสมใบละ 1 คะแนน
- 14.1.2 นักกีฬาฟุตบอลที่ได้รับใบแดง ในกรณีที่ได้รับใบเหลืองเป็นใบที่ 2 จะได้คะแนนสะสม 3 คะแนน
- 14.1.3 นักกีฬาฟุตบอลที่ได้รับใบแดงโดยตรง จะได้รับคะแนนสะสมใบละ 3 คะแนน
- 14.1.4 นักกีฬาฟุตบอลที่ได้รับใบเหลือง และได้รับใบแดงโดยตรง จะได้รับคะแนนสะสม 4 คะแนน
- 14.2 ทีมที่มีคะแนนใบเหลือง ใบแดงสะสมน้อยที่สุด จะถูกพิจารณาให้จัดอันดับอยู่ในลำดับที่ดีที่สุดตารางคะแนนตามข้อ 13.2.6 และข้อ 13.4.6
- 14.3 การนับใบเหลือง ใบแดง และมาตรการทางวินัยที่จะบังคับใช้ในการแข่งขันฟุตบอลรายการนี้ ให้เป็นไปตามระเบียบว่าด้วยการลงโทษวินัย มารยาท ของสมาคม เฉพาะการลงโทษปรับเงินให้ลงโทษปรับหนึ่งในสี่ของอัตราโทษที่กำหนด
- กรณีทีมใดมีนักกีฬาฟุตบอล หรือเจ้าหน้าที่ทีม ที่ถูกคาดโทษ (ใบเหลือง) หรือให้ออกจากสนามแข่งขัน (ใบแดง) ในทีมเดียวกัน รวมกันตั้งแต่ 5 คน จากการแข่งขันนัดเดียวกัน ทีมจะถูกปรับเงิน 5,000 บาท โดยไม่ให้นำอัตราส่วนลดในบทที่ 3 ของระเบียบว่าด้วยการลงโทษวินัย มารยาท มาใช้บังคับ
- 15. สิทธิในการเลื่อนชั้นหรือตกชั้น**
- ให้มีการกำหนดแนวทางการพิจารณาเลื่อนชั้นและตกชั้นของการแข่งขันกีฬาฟุตบอลหญิงรายการไทยวีเมนส์ลีก 1 ไว้ ดังนี้
- 15.1 ให้มีการตกชั้นของทีมที่มีคะแนนสะสมอยู่ใน 2 อันดับสุดท้ายของตารางคะแนนการแข่งขัน เมื่อสิ้นสุดฤดูกาลของ ไทยวีเมนส์ลีก 1 ไปแข่งขันไทยวีเมนส์ลีก 2 ในฤดูกาลถัดไป
- 15.2 ให้มีการเลื่อนชั้นของทีมที่มีคะแนนสะสมอยู่ใน 2 อันดับแรกของตารางคะแนนการแข่งขัน เมื่อสิ้นสุดฤดูกาลของ ไทยวีเมนส์ลีก 2 ขึ้นไปแข่งขันในไทยวีเมนส์ลีก 1 ในฤดูกาลถัดไป
- 15.3 การเลื่อนชั้น หรือ ตกชั้นตามข้อ 15.1 และ 15.2 อาจมีการเปลี่ยนแปลงได้ตามความเหมาะสมของจำนวนทีมที่เข้าร่วมในการแข่งขันแต่ละปี
- 16. จำนวนทีมที่มีสิทธิเข้าแข่งขันในแต่ละปี รายละเอียดปรากฏตามภาคผนวกที่ 1**
- 17. ข้อพิจารณาอื่น ๆ**
- 17.1 การพิจารณาเรื่องสิทธิในการเลื่อนชั้นหรือตกชั้นตามข้อ 15 นั้น จะต้องใช้การพิจารณาร่วมกับหลักเกณฑ์ที่กำหนดไว้ใน บทที่ 3. ข้อกำหนดในการเข้าร่วมการแข่งขัน, การถอน/พักทีม, โปรแกรมการแข่งขัน และรูปแบบของการแข่งขันกีฬาฟุตบอลหญิงรายการไทยวีเมนส์ลีก 1 ซึ่งจะรวมถึงการได้รับใบอนุญาตให้เข้าร่วมการแข่งขันกีฬาฟุตบอลหญิง (Club Licensing) จากสมาคม หากองค์กรสมาชิกใดไม่ได้รับใบอนุญาตจากสมาคม องค์กรสมาชิคนั้นจะไม่สามารถเข้าร่วมการแข่งขันกีฬาฟุตบอลหญิงของประเทศไทยได้ แม้ว่าองค์กรสมาชิกสมาชิกจะมีคุณสมบัติครบหลักเกณฑ์ตามที่กำหนดไว้ในบทที่ 3 นี้

- 17.2 ในกรณีที่จำเป็นต้องมีการเพิ่ม หรือลดจำนวนทีมที่จะเข้าแข่งขันในไทยวีเมนส์ลีก 1 หรือจะมีการพิจารณาเสริมทีมทดแทน ให้ครบตามจำนวนทีมที่สมาคมกำหนด ให้เป็นไปตามหลักเกณฑ์ดังนี้
- 17.2.1 กรณีทีมจากไทยวีเมนส์ลีก 2 ขึ้นขึ้นมาไทยวีเมนส์ลีก 1 ไม่ครบตามจำนวน ให้พิจารณาทีมอันดับที่ 3 ของไทยวีเมนส์ลีก 2 ที่มีคุณสมบัติครบหลักเกณฑ์ตามที่กำหนด เลื่อนขึ้นไปแข่งขันในไทยวีเมนส์ลีก 1 หากทีมอันดับที่ 3 ของไทยวีเมนส์ลีก 2 ไม่สามารถเลื่อนขึ้นไปแข่งขันในไทยวีเมนส์ลีก 1 ไม่ว่าในกรณีใด ๆ ให้พิจารณาทีมในลำดับถัดไป
- หากมีเหตุอื่นที่ไม่เป็นไปตามหลักเกณฑ์ที่กำหนด ให้สมาคมเป็นผู้ชี้ขาด
- 17.3 แนวดำเนินการตามข้อ 17.2 ให้รวมถึงกรณีที่ทีมไม่มีสิทธิเข้าแข่งขันหรือร่วมแข่งขันต่อโดยคำสั่งของสมาคม หรือศาล
- 17.4 กรณีอื่น ๆ ที่เกี่ยวข้อง ให้เป็นอำนาจของสมาคมเป็นผู้ชี้ขาด

บทที่ 4 : กฎ กติกา และระเบียบที่ใช้ควบคุมการแข่งขันกีฬาฟุตบอลหญิงรายการไทยวีเมนส์ลีก 1

18. กฎ และกติกาของการแข่งขัน

- 18.1 กฎ และ กติกาการแข่งขันใช้กฎกติกา Laws of The Game ของฟีฟ่าในการแข่งขันกีฬาฟุตบอลนานาชาติที่สมาคม ประกาศใช้แล้ว
- 18.2 กฎ และ กติกาอื่น ๆ ที่นำมาผนวกใช้เป็นกฎและกติกาตามหลักเกณฑ์ของสมาคม

19. การตัดสิน

- 19.1 ผู้ตัดสินจะต้องเป็นผู้ตัดสินที่ได้รับการแต่งตั้งจากสมาคม หรือ ผู้ตัดสินจากต่างประเทศที่สมาคมเป็นผู้แต่งตั้ง
- 19.2 ในกรณีที่มีเหตุการณ์ผิดปกติเกิดขึ้นในการแข่งขันซึ่งเกิดจากนักกีฬาฟุตบอล หรือที่เกี่ยวข้องกับการแข่งขัน หรือเกิดจากเจ้าหน้าที่ของทีม หรือกองเชียร์ของทีมใดทีมหนึ่ง ทำให้เกิดความเสียหายกับวงการฟุตบอลหญิง ให้ผู้ตัดสิน หรือผู้ควบคุมการแข่งขันทำรายงานเสนอให้คณะกรรมการพิจารณาวิญญมารยาทของสมาคม

20. การเปลี่ยนแปลงกำหนดวัน เวลาการแข่งขัน สถานที่จัดการแข่งขันและกรณีเกิดเหตุสุดวิสัย

- 20.1 หากมีความจำเป็น และมีเหตุผลสมควรอย่างยิ่ง ฝ่ายจัดการแข่งขัน อาจเลื่อน หรือเปลี่ยนแปลงวัน เวลา และสถานที่จัดการแข่งขัน หรือเปลี่ยนแปลงคู่แข่งได้ตามความเหมาะสม โดยจะแจ้งให้ทีมขององค์กรสมาชิกที่มีผลกระทบทราบเป็นลายลักษณ์อักษร
- 20.2 กรณีที่ทีมเหย้าไม่สามารถจัดการแข่งขันตามกำหนดได้เพราะเจ้าของสนามไม่อนุญาตให้ใช้สถานที่จัดการแข่งขัน แต่ทีมเยือนได้เดินทางไปถึงสนามตามกำหนดแข่งขันแล้ว ทีมเหย้าต้องชดใช้ค่าเสียหายต่อทีมเยือนตามระเบียบการลงโทษตามระเบียบว่าด้วยการลงโทษวินัย มารยาท
- 20.3 ในกรณีเหตุสุดวิสัย เกิดขึ้นก่อนทำการแข่งขัน โดยมีใช้การกระทำความผิดของฝ่ายใดฝ่ายหนึ่ง เช่น ไฟฟ้าส่องสนามดับเพราะฟ้าผ่าทำให้ระบบไฟฟ้าเสียหาย หรือฝนตกหนักทำให้มีน้ำท่วมขังสนาม เป็นต้น ซึ่งแต่ละกรณีที่เกิดขึ้นได้ล่วงเลยเวลาเริ่มการแข่งขันไปนานกว่า 60 นาทีแล้ว ซึ่งผู้ตัดสินเห็นว่าไม่สามารถทำการแข่งขันได้ ให้มีคำสั่งยุติการแข่งขัน ให้ทำการแข่งขันใหม่ในวันที่เหมาะสม ตามที่ฝ่ายจัดการแข่งขันกำหนด ส่วนค่าใช้จ่ายให้เป็นหน้าที่ของแต่ละฝ่าย ที่จะต้องเป็นผู้รับผิดชอบ

เหตุสุดวิสัยดังกล่าวในวรรคต้น หากเกิดขึ้นระหว่างการแข่งขัน โดยมีใช้การกระทำความผิดของฝ่ายใดฝ่ายหนึ่ง ซึ่งผู้ตัดสินเห็นว่าไม่สามารถทำการแข่งขันได้ ให้มีคำสั่งยุติการแข่งขัน ให้ทำการแข่งขันใหม่ในวันที่เหมาะสม ตามที่ฝ่ายจัดการแข่งขันกำหนด โดยทำการแข่งขันเฉพาะเวลาที่เหลืออยู่ และให้คงรายชื่อนักกีฬาฟุตบอล ผลต่างประตู การคาดโทษ การไล่ออก ไว้ตามเดิม ส่วนค่าใช้จ่ายต่าง ๆ ให้เป็นหน้าที่ของแต่ละฝ่ายเป็นผู้รับผิดชอบ ในกรณีที่เจ้าหน้าที่การแข่งขัน และผู้จัดการทีมของสองทีมคู่แข่ง เห็นว่าหลังจากล่วงเลยเวลาแข่งขันไปกว่า 60 นาทีแล้ว หากขยายระยะเวลาออกไปอีกช่วงหนึ่ง จะสามารถทำการแข่งขันได้แน่นอน และทุกฝ่ายมีความเห็นชอบร่วมกัน ก็สามารถขยายระยะเวลาออกไปได้ แต่ต้องไม่เกิน 30 นาที

- 20.4 ในกรณีที่มีเหตุสุดวิสัยเกิดขึ้นระหว่างการแข่งขัน ทำให้ไม่สามารถใช้สนามทำการแข่งขันต่อไปได้และต้องยกเลิกการแข่งขันไปกลางคัน โดยที่เวลาการแข่งขันได้ผ่านพ้นไป 85 นาทีแล้ว หรือเหลือเวลาแข่งขันปกติอีกเพียง 5 นาทีเท่านั้น และผลการแข่งขันในขณะนั้นเสมอกันอยู่ โดยมีได้เป็นการแข่งขันเพื่อชิงตำแหน่งกัน ให้อยู่ในดุลพินิจของเจ้าหน้าที่การแข่งขัน โดยความเห็นชอบของผู้จัดการทีมของสองทีมคู่แข่ง ในการตัดสินให้การแข่งขันของคู่นี้ถือว่าเสร็จสิ้นไป โดยไม่ต้องไปทำการแข่งขันกันต่อในวันรุ่งขึ้นตามที่กำหนดไว้ในข้อ 20.3 ทั้งนี้ เพื่อมิให้เกิดผลกระทบกับแต่ละทีมในด้านค่าใช้จ่าย หรือกำหนดแข่งขันของสัปดาห์ต่อไปแต่ก่อนการตัดสินใจให้หารือกับฝ่ายจัดการแข่งขันก่อน

ทั้งนี้ กรณีเป็นความบกพร่องของสนามของทีมเหย้า ทั้งกรณีไฟฟ้าดับมากกว่า 3 ครั้ง ในระหว่างการแข่งขันนัดใด หรือระยะเวลาที่ไฟฟ้าขัดข้อง รวมกันเกินกว่า 60 นาที ไม่นับรวมเวลาพักครึ่ง 15 นาที นับตั้งแต่ผู้ตัดสินยุติการแข่งขัน หรือมีเหตุวุ่นวายเกิดขึ้นในสนามแข่งขันและไม่สามารถแก้ไขได้ภายในระยะเวลา 45 นาทีทำให้ต้องยุติการแข่งขัน การดำเนินการหาวันแข่งขันใหม่ ให้ปฏิบัติตามขั้นตอนในวรรคต้น โดยค่าใช้จ่ายในการ

จัดการแข่งขันของทีมเหย้า ค่าเจ้าหน้าที่การแข่งขันของส่วนกลาง และค่าใช้จ่ายของทีมเยือนตามที่เกิดขึ้นจริง ให้เป็นความรับผิดชอบขององค์กรสมาชิกทีมเหย้า

20.4.1 กรณีความบกพร่อง จากเหตุการณ์ที่กองเชียร์ทะเลาะวิวาทกันเป็นเหตุให้ต้องหยุดการแข่งขัน หากไม่สามารถคลี่คลายเหตุการณ์ให้ทำการแข่งขันได้ภายใน 45 นาที ทีมก่อเหตุจะถูกปรับแพ้ และองค์กรสมาชิกทีมเหย้ามีโทษตามระเบียบว่าด้วยการลงโทษวินัย มารยาท

20.5 เพื่อป้องกันและแก้ไขปัญหาไฟฟ้าส่องสว่างที่ใช้ส่องสนามขัดข้อง องค์กรสมาชิกที่เป็นทีมเหย้า ควรมีเครื่องปั่นไฟฟ้าสำรองและใช้การได้จริง โดยมีเจ้าหน้าที่เทคนิคที่มีความชำนาญคอยดูแลอยู่ด้วย ส่วนกรณีที่น้ำท่วมขังสนามมากจากฝนที่ตกหนักควรมีระบบการระบายน้ำที่ดีมีอุปกรณ์การรีดน้ำจากพื้นสนาม เครื่องสูบน้ำ รวมทั้งท่อระบายน้ำรอบสนามที่ช่วยระบายน้ำได้ดี

20.6 กรณีที่องค์กรสมาชิกใด ได้ย้ายสถานที่จัดการแข่งขันจากเดิมไปยังต่างท้องถิ่นระหว่างฤดูกาลของการแข่งขัน และมีผลทำให้ค่าใช้จ่ายของเจ้าหน้าที่การแข่งขันเกี่ยวกับค่าพาหนะเดินทางค่าโรงแรมที่พักและค่าเบี้ยเลี้ยงที่เกิดขึ้นรวมกันแล้วเพิ่มขึ้นจากการแข่งขัน ณ สนามแข่งขันเดิม องค์กรสมาชิกนั้นต้องรับภาระค่าใช้จ่ายในส่วนที่เพิ่มขึ้น

21. สถานที่จัดการแข่งขัน

21.1 องค์กรสมาชิกจะต้องใช้สถานที่จัดการแข่งขันเพื่อเป็นสนามทีมเหย้า ตามที่ได้แจ้งไว้ในใบสมัครขอเข้าร่วมการแข่งขันกีฬาฟุตบอลหญิงตลอดทั้งฤดูกาล

21.2 สถานที่จัดการแข่งขันจะต้องมีคุณสมบัติครบถ้วนตามหลักเกณฑ์ของมาตรฐานของสถานที่จัดการแข่งขันในระดับไทยวีเมนส์ลีก 1 ตามภาคผนวกที่ 3 ผ่านการตรวจสอบ และได้รับการรับรองจากฝ่ายจัดการแข่งขัน

21.3 สถานที่จัดการแข่งขันจะต้องไม่ใช้ร่วมกับองค์กรสมาชิกอื่นในลีกระดับเดียวกัน เว้นแต่จะได้รับความเห็นชอบจากฝ่ายจัดการแข่งขัน

21.4 สถานที่จัดการแข่งขัน จะต้องไม่ถูกใช้เพื่อการแข่งขันนัดอื่น หรือจัดกิจกรรมอื่น ๆ ก่อนวันแข่งขัน 2 วัน เว้นแต่จะได้รับอนุญาตจากฝ่ายจัดการแข่งขัน หากฝ่าฝืนจะมีโทษตามระเบียบว่าด้วยการลงโทษวินัย มารยาท

21.5 ฝ่ายจัดการแข่งขัน ขอสงวนสิทธิในการไม่อนุญาตให้องค์กรสมาชิกใช้สถานที่จัดการแข่งขัน หากสถานที่จัดการแข่งขันมีคุณสมบัติไม่ครบถ้วนตามหลักเกณฑ์ของมาตรฐานของสถานที่จัดการแข่งขันในระดับ ไทยวีเมนส์ลีก 1

21.6 หากองค์กรสมาชิกใด มีความประสงค์ที่จะขอเปลี่ยนแปลงสถานที่จัดการแข่งขันเป็นการชั่วคราว องค์กรสมาชิกจะต้องดำเนินการแจ้งฝ่ายจัดการแข่งขันพิจารณา ก่อนวันแข่งขันล่วงหน้า 14 วัน แต่หากเป็นเหตุสุดวิสัยให้ฝ่ายจัดการแข่งขันพิจารณาเป็นกรณี โดยสถานที่จัดการแข่งขันต้องมีคุณสมบัติครบถ้วนตามหลักเกณฑ์ของมาตรฐานของสถานที่จัดการแข่งขันในระดับ ไทยวีเมนส์ลีก 1

21.7 จัดให้มีการติดตั้งกล้องวงจรปิด (CCTV) โดยรอบสถานที่จัดการแข่งขัน ตามความเหมาะสม และศูนย์รักษาความปลอดภัย เพื่อบันทึกภาพเหตุการณ์ต่าง ๆ ที่เกี่ยวข้องกับมาตรการรักษาความปลอดภัย แต่ห้ามมิให้ติดตั้งกล้องในพื้นที่ที่มีความเป็นส่วนตัว ในห้องแต่งตัวนักกีฬาฟุตบอล ในห้องของเจ้าหน้าที่การแข่งขัน และในเขตเทคนิคเฉพาะส่วนที่เป็นที่นั่งนักกีฬาฟุตบอลสำรอง

21.8 ในกรณีที่สนามแข่งขันมีระยะห่างจากอัฒจันทร์ผู้ชมน้อยกว่า 10 เมตร ต้องจัดสร้างรั้วเพื่อป้องกันผู้ชมกระทำการในลักษณะไม่พึงประสงค์ด้วยความสูงไม่น้อยกว่า 1.50 เมตร และมีระบบการรักษาความปลอดภัยอย่างเหมาะสม

21.9 องค์กรสมาชิกที่เป็นทีมเหย้า ต้องจัดเตรียมไฟส่องสนามแข่งขัน ที่มีความเข้มของแสงตามหลักเกณฑ์สำหรับการจัดการแข่งขันรายการไทยวีเมนส์ลีก 1 ตามมาตรฐานระบบส่องสว่าง สนามฟุตบอลในภาคผนวกที่ 9 และควรมีเครื่องปั่นไฟฟ้าสำรอง หรือมีมาตรการอื่นใดเทียบเท่า ที่จะสามารถจ่ายไฟให้กับสนามแข่งขันได้ ภายใน 15 นาที หลังจากที่ไฟฟ้าสาธารณะขัดข้องและต้องได้รับการตรวจสอบจากผู้ควบคุมการแข่งขันก่อน

21.10 องค์กรสมาชิกทีมเหย้าต้องจัดเตรียมห้องปฏิบัติการวิทัศน์ช่วยการตัดสินใจ (VOR) ตามที่ได้รับแจ้งจากฝ่ายจัดการแข่งขันให้สมบูรณ์ รวมถึงการติดตั้งพื้นที่บริเวณการตรวจสอบของผู้ตัดสิน (RRA) ให้ถูกต้องครบถ้วนสมบูรณ์

เป็นไปตามระเบียบว่าด้วยการใช้วิธีทัศนช่วยการตัดสิน หากไม่มีหรือไม่พร้อม ในการใช้งานจะมีโทษตาม ระเบียบว่าด้วยการลงโทษวินัย มารยาท

22. สนามแข่งขัน

- 22.1 มีสนามแข่งขันได้มาตรฐาน มีพื้นผิวเรียบและมีหญ้าปกคลุมสม่ำเสมอ โดยจะเป็นหญ้าธรรมชาติ หรือหญ้าเทียมก็ได้ และต้องมีขนาดของสนามแข่งขันตามมาตรฐานตามกฎกติกาฟุตบอล Laws of the Game
- 22.2 หากองค์กรสมาชิกทีมเหย้าพิจารณาแล้วเห็นว่าสภาพสนามแข่งขันไม่พร้อมสำหรับใช้ทำการแข่งขัน องค์กรสมาชิกทีมเหย้า ต้องแจ้งเป็นลายลักษณ์อักษรต่อ ฝ่ายจัดการแข่งขัน และ องค์กรสมาชิกทีมเยือน โดยทันทีก่อนที่จะเดินทางไปยังสถานที่จัดการแข่งขัน ทั้งนี้หากไม่ดำเนินการ จะมีโทษตามระเบียบว่าด้วยการลงโทษวินัย มารยาท
- 22.3 เจ้าหน้าที่การแข่งขัน จะทำการตรวจสอบสถานที่จัดการแข่งขันก่อนเริ่มเกมการแข่งขันให้เป็นไปตามกฎกติกาฟุตบอล Laws of the Game หากสภาพของสนามแข่งขันไม่เป็นไปตามมาตรฐาน ผู้ควบคุมการแข่งขัน จะแจ้งให้ องค์กรสมาชิกทีมเหย้าดำเนินการแก้ไข เพื่อให้พร้อมสำหรับใช้ทำการแข่งขัน ทั้งนี้หากไม่ดำเนินการ และไม่สามารถดำเนินการจัดการแข่งขันได้ จะมีโทษตามระเบียบว่าด้วยการลงโทษวินัย มารยาท

23. ที่นั่งนักกีฬาฟุตบอลสำรอง และเขตเทคนิค

- 23.1 จัดให้มีที่นั่งเพียงพอสำหรับเจ้าหน้าที่ทีม และนักกีฬาฟุตบอลสำรอง โดยนักกีฬาฟุตบอลสำรอง จะต้องสวมเสื้อกั๊กที่มีสีแตกต่างกับสีของนักกีฬาฟุตบอลในสนามทั้ง 2 ทีม
- 23.2 นักกีฬาฟุตบอลที่ถูกไล่ออกจากสนาม จะไม่อนุญาตให้อยู่ ณ ที่นั่งนักกีฬาฟุตบอลสำรอง และบริเวณสนามแข่งขัน
- 23.3 เจ้าหน้าที่ทีมจะต้องนั่งอยู่ตลอดการแข่งขัน นอกจากออกไปปฐมพยาบาลนักกีฬาฟุตบอลที่บาดเจ็บ หรือควบคุมการอบอุ่นร่างกายของนักกีฬาฟุตบอลสำรองเท่านั้น
- 23.4 ไม่อนุญาตให้สวมชุดอื่นนอกจากชุดของเจ้าหน้าที่ทีมที่เหมือนกัน เว้นแต่ประธานองค์กรสมาชิก หรือผู้จัดการทีม หรือหัวหน้าผู้ฝึกสอน ที่ชุดแตกต่างได้ แต่สีของชุดเจ้าหน้าที่ทีมจะต้องไม่เหมือนกับสีของนักกีฬาฟุตบอลทั้ง 2 ทีม
- 23.5 ถ้าเจ้าหน้าที่คนใดถูกสั่งให้ออกจากการแข่งขัน ไม่อนุญาตให้อยู่ในเขตเทคนิคและต้องไปนั่งบนอัฒจันทร์
- 23.6 เจ้าหน้าที่ทีมสามารถสวมกางเกงขาสั้นได้แต่ต้องสวมถุงเท้า และรองเท้าหุ้มส้นเข้าไปในเขตเทคนิค โดยจะต้องคล้อง AD Card ให้ตัวบัตรอยู่นอกเสื้อ หากฝ่าฝืนจะมีโทษตามระเบียบว่าด้วยการลงโทษวินัย มารยาท
- 23.7 ในระหว่างการแข่งขัน ห้ามนักกีฬาฟุตบอล และ/หรือ เจ้าหน้าที่ทีม ใช้อุปกรณ์เครื่องมือสื่อสารในบริเวณเขตเทคนิคและสนามแข่งขัน เว้นแต่เป็นกรณีที่เจ้าหน้าที่ทีม ใช้เครื่องมือสื่อสาร เพื่อเหตุผลทางด้านเทคนิคในการวางแผนการเล่น หรือ เพื่อการรักษาพยาบาลเท่านั้น โดยอุปกรณ์ที่ใช้ให้เป็นไปตามกฎกติกา Laws of the Game ยกเว้นสารบัญญัตินทุกชนิด กรณีมีเหตุจำเป็นอื่นที่เจ้าหน้าที่ทีมต้องใช้เครื่องมือสื่อสารในบริเวณดังกล่าว ให้ขออนุญาตผู้ควบคุมการแข่งขันก่อน หากฝ่าฝืนองค์กรสมาชิกต้นสังกัดของผู้กระทำผิดจะมีโทษตาม ระเบียบว่าด้วยการลงโทษวินัย มารยาท
- 23.8 หัวหน้าผู้ฝึกสอน จะต้องควบคุม กำกับดูแล พฤติกรรมของเจ้าหน้าที่ และ นักกีฬาฟุตบอลสำรอง ที่อยู่ในบริเวณเขตเทคนิค หากมีการกระทำผิดเกิดขึ้นของบุคคลที่อยู่ในเขตเทคนิค และ ไม่สามารถระบุตัวผู้กระทำผิดได้ หัวหน้าผู้ฝึกสอน จะต้องรับผิดชอบ แต่หากไม่มีหัวหน้าผู้ฝึกสอน ให้เจ้าหน้าที่ในตำแหน่งผู้ช่วยผู้ฝึกสอน หรือตำแหน่งรองลงไปตามลำดับเป็นผู้รับผิดชอบแทน

24. สนามฝึกซ้อม

- 24.1 องค์กรสมาชิกทีมเหย้าจะต้องจัดเตรียมสนามสำหรับการฝึกซ้อมให้กับทีมเยือน ก่อนการแข่งขัน 1 วัน ตามที่ องค์กรสมาชิกทีมเยือนร้องขอ ซึ่งสนามฝึกซ้อมจะต้องมีขนาด และได้มาตรฐานสนามแข่งขัน โดยเป็นค่าใช้จ่ายของ องค์กรสมาชิกทีมเหย้า ซึ่งไม่ควรอยู่ห่างจากสถานที่จัดการแข่งขันทีมเหย้าเกิน 15 กิโลเมตร ทั้งนี้ หากไม่ดำเนินการ จะมีความผิดตามระเบียบว่าด้วยการลงโทษวินัย มารยาท

25. ลูกฟุตบอล

- 25.1 ฝ่ายจัดการแข่งขัน จะจัดสรรลูกฟุตบอลสำหรับใช้ในการฝึกซ้อม และทำการแข่งขันให้แก่องค์กรสมาชิกที่เข้าร่วมการแข่งขัน ดังต่อไปนี้
- 25.1.1 ลูกฟุตบอลสำหรับฝึกซ้อม
- 25.1.2 ลูกฟุตบอลสำหรับใช้ทำการแข่งขัน แบ่งเป็น 2 ช่วงเวลา ในเลกที่ 1 และเลกที่ 2 ของฤดูกาลแข่งขัน
- 25.2 องค์กรสมาชิกจะต้องใช้ลูกฟุตบอลสำหรับใช้ทำการแข่งขันตามแบบที่ฝ่ายจัดการแข่งขันกำหนดไว้เท่านั้น โดยจะต้องจัดเตรียมลูกฟุตบอลเพื่อใช้สำหรับวันแข่งขันให้ครบตามจำนวนที่ฝ่ายจัดการแข่งขันมอบให้ หากฝ่าฝืน จะมีโทษตามระเบียบว่าด้วยการลงโทษวินัย มารยาทฯ

26. ชุดแข่งขัน

- 26.1 องค์กรสมาชิกจะต้องแจ้งชุดที่จะใช้แข่งขันต่อฝ่ายจัดการแข่งขัน โดยจะต้องส่งรูปภาพชุดแข่งขันจริง 3 ชุด และชุดผู้รักษาประตู 3 ชุด ตามแบบฟอร์มและภายในระยะเวลาที่ฝ่ายจัดการแข่งขันกำหนด
- 26.2 ชุดแข่งขันแต่ละชุด จะต้องมีส่วนแตกต่างเป็นโทนสีสว่างและโทนสีเข้มโดยสิ้นเชิง
- 26.3 องค์กรสมาชิกจะต้องใช้สีของชุดแข่งขันตามที่แจ้งไว้ตลอดฤดูกาลแข่งขัน และสีของหมายเลขเสื้อแข่งขัน ต้องใช้สีที่เจ้าหน้าที่การแข่งขันมองเห็นได้ชัดเจนทั้งการแข่งขันในเวลากลางวัน หรือในเวลากลางคืน
- 26.4 การกำหนดสีชุดแข่งขันในวันแข่งขัน ให้เป็นหน้าที่ขององค์กรสมาชิกทีมเหย้าและทีมเยือน ในการประสานงานร่วมกันเพื่อตกลงเลือกสีชุดที่จะใช้ทำการแข่งขัน โดยแจ้งให้กับผู้ควบคุมการแข่งขันที่จะปฏิบัติหน้าที่ดังกล่าวทราบล่วงหน้าก่อนวันแข่งขันไม่น้อยกว่า 2 วัน และดำเนินการบันทึกลงในระบบของฝ่ายจัดการแข่งขัน โดยให้พิจารณาจัดชุดตามหลักเกณฑ์ ดังนี้
- 26.4.1 ชุดนักกีฬาฟุตบอลทีมเหย้า ต้องใส่ชุดแข่งขันหลักเท่านั้นในกรณีทีมเหย้า มีเหตุจำเป็นที่จะขอเปลี่ยนแปลงชุดแข่งขันหลัก จะต้องทำเป็นหนังสือเสนอต่อฝ่ายจัดการแข่งขันเพื่อพิจารณาอนุญาต ก่อนการแข่งขันไม่น้อยกว่า 2 วัน
- 26.4.2 ชุดนักกีฬาฟุตบอลทีมเยือน ต้องใส่ชุดแข่งขันที่มีโทนสีแตกต่างจากชุดนักกีฬาฟุตบอลของทีมเหย้า อย่างชัดเจน
- 26.4.3 ชุดผู้รักษาประตูทีมเหย้าและทีมเยือน ต้องใส่ชุดแข่งขันที่มีโทนสีแตกต่างจากชุดนักกีฬาฟุตบอลของทีมเหย้าและทีมเยือน อย่างชัดเจน
- ให้องค์กรสมาชิกรับชุดสำรองของนักกีฬาฟุตบอล และผู้รักษาประตูที่จัดเตรียมไว้มาในวันแข่งขันกรณีเกิดปัญหาเกี่ยวกับชุดที่จะใช้แข่งขันขึ้น ให้อยู่ในดุลพินิจของผู้ควบคุมการแข่งขัน โดยความเห็นร่วมของผู้ประเมินผู้ตัดสินเป็นผู้ชี้ขาด
- 26.5 นักกีฬาฟุตบอลของแต่ละองค์กรสมาชิก ต้องแต่งกายให้เรียบร้อยเหมือนกันตามสีที่ได้แจ้งไว้ในแบบฟอร์มของฝ่ายจัดการแข่งขัน และอุปกรณ์ของนักกีฬาฟุตบอล ต้องเป็นไปตามที่ฟีฟ่ากำหนดไว้ในกติกาการแข่งขัน Laws of The Game โดยต้องมีเครื่องหมายของรายการแข่งขันที่แขนเสื้อด้านขวา
- 26.6 อนุญาตให้ใช้ชื่อย่อของนักกีฬาฟุตบอล และนามสกุลเต็ม หรือชื่อเต็ม นามสกุลย่อ หรือชื่อเต็มไม่ใส่นามสกุล หรือใช้ชื่อเรียกที่เป็นที่รู้จักจากสาธารณชน (Popular Name) บนหลังเสื้อชุดแข่งขัน (Shirt Name) ที่ได้ทำการขึ้นทะเบียนไว้อย่างใดอย่างหนึ่งเป็นภาษาอังกฤษด้านหลังตัวเสื้อ โดยตัวอักษรนี้จะต้องมีความสูงระหว่าง 5-7.5 เซนติเมตร และอยู่ห่างจากคอเสื้อไม่เกิน 15 เซนติเมตร
- 26.7 หมายเลขประจำตัวด้านหลังเสื้อ จะต้องใช้สีที่เจ้าหน้าที่การแข่งขันมองเห็นได้ชัดเจน มีความสูงระหว่าง 25-35 เซนติเมตร
- 26.8 หมายเลขประจำตัวที่ขากางเกงด้านหน้าข้างขวา หรือข้างซ้าย จะต้องใช้สีที่เจ้าหน้าที่การแข่งขันมองเห็นได้ชัดเจน มีความสูงระหว่าง 10-15 เซนติเมตร

- 26.9 องค์กรสมาชิกจะต้องติดตราสัญลักษณ์ของสโมสรที่ชุดแข่งขันด้านหน้าโดยมีรายละเอียด ดังนี้
- (1) สามารถติดตราสัญลักษณ์ของสโมสรบนหน้าอก โดยมีขนาดไม่เกิน 100 ตารางเซนติเมตร
 - (2) สามารถติดตราสัญลักษณ์ของสโมสรที่ขากางเกง โดยมีขนาดไม่เกิน 100 ตารางเซนติเมตร
 - (3) สามารถติดตราสินค้าของผู้ผลิตชุดแข่งขันบนหน้าอก โดยมีขนาดไม่เกิน 20 ตารางเซนติเมตร
- โดยการติดตราสัญลักษณ์ตามข้อ (1) – (3) จะต้องติดให้เหมือนกันทั้งทีม

26.10 องค์กรสมาชิกสามารถติดตราสัญลักษณ์บริเวณกลางด้านหน้าของชุดแข่งขัน ได้ดังนี้

- (1) ผู้สนับสนุนหลัก 1 ราย ขนาดไม่เกิน 300 ตารางเซนติเมตร
- (2) ผู้สนับสนุนรอง โดยมีขนาดพื้นที่รวมไม่เกิน 150 ตารางเซนติเมตร

ส่วนตำแหน่งอื่น ๆ ของชุดแข่งขันสามารถติดตราสัญลักษณ์ของผู้สนับสนุนได้ โดยมีขนาดไม่เกิน 100 ตารางเซนติเมตร ทั้งนี้ ชุดแข่งขันจะต้องผ่านการพิจารณาและอนุมัติจากฝ่ายจัดการแข่งขัน



26.11 แบบอักษรชื่อหลังเสื้อ และหมายเลขประจำตัวของนักกีฬาฟุตบอลจะต้องเป็นไปตามรูปแบบที่ฝ่ายจัดการแข่งขัน กำหนดเท่านั้น

26.12 นักกีฬาฟุตบอลที่เป็นหัวหน้าทีมต้องติดเครื่องหมายที่แขนเสื้อด้านใดด้านหนึ่งให้ชัดเจน โดยจะต้องไม่ปิดบัง เครื่องหมายการแข่งขัน

26.13 กรณีชุดนักกีฬาฟุตบอลไม่ติดหมายเลข หรือติดหมายเลขไม่ตรงในทะเบียนแข่งขัน ตามแบบที่ฝ่ายจัดการแข่งขัน กำหนด นักกีฬาฟุตบอลคนนั้น จะไม่มีสิทธิเข้าร่วมการแข่งขัน

ส่วนนักกีฬาฟุตบอลที่ไม่ติดตัวอักษร หรือตัวอักษรไม่ตรงตามชื่อที่ได้ขึ้นทะเบียน หรือไม่ติดเครื่องหมายของ รายการแข่งขันที่แขนเสื้อด้านขวา หรือมีแต่เป็นเครื่องหมายที่ลอกเลียนแบบ จะมีโทษตามระเบียบว่าด้วยการ ลงโทษวินัย มารยาทฯ

26.14 ในกรณีที่นักกีฬาฟุตบอลในตำแหน่งอื่นที่ไม่ใช่ผู้รักษาประตู ต้องทำหน้าที่ผู้รักษาประตูในระหว่างการแข่งขัน กรณี เป็นเหตุสุดวิสัยให้สามารถใช้เสื้อตามสีเสื้อ ของผู้รักษาประตูทีมตนในการแข่งขันวันนั้น หรือในกรณีจำเป็นอาจ เป็นสีอื่นได้แต่ต้องแตกต่างกับนักกีฬาฟุตบอลคนอื่น ๆ ในสนาม และไม่จำเป็นต้องมีหมายเลขก็ได้

27. ข้อปฏิบัติของทีมในวันแข่งขัน

27.1 ทีมที่ไม่ไปแข่งขันตามวัน เวลา และสนามที่กำหนด หรือทีมที่ไปถึงสนามแล้วแต่ไม่พร้อมที่จะลงสนามแข่งขัน ภายใต้วงเวลาที่กำหนด หรือทีมใดไม่ร่วมการแข่งขันต่อจนหมดเวลา หรือนักกีฬาฟุตบอลผลจากการแข่งขัน หรือ

เจ้าหน้าที่ หรือนักกีฬาฟุตบอล หรือกองเชียร์ของทีมนั้น เป็นต้น เหตุให้การแข่งขันต้องยุติลง ตามรายงานของผู้ตัดสิน จะถูกลงโทษตามระเบียบว่าด้วยการลงโทษวินัย มารยาท ตามแต่กรณี

ทีมใดไม่ไปทำการแข่งขันตามวัน เวลา และสถานที่ที่กำหนด โดยไม่มีเหตุอันสมควร นอกจากจะถูกลงโทษตามระเบียบว่าด้วยการลงโทษวินัย มารยาท แล้ว หากจะส่งผลกระทบต่อการแข่งขันของทีมอื่นหรือรายการแข่งขันฟุตบอลรายการดังกล่าว อาจถูกตัดออกจากการแข่งขันฟุตบอลรายการนั้นได้

- 27.2 ในวันแข่งขันให้ผู้จัดการทีมส่งบัญชีรายชื่อ พร้อมทั้งลำดับหมายเลขให้ตรงตามหมายเลขที่สมัครไว้ตามแบบที่ฝ่ายจัดการแข่งขันกำหนด โดยให้มีนักกีฬาฟุตบอลไม่เกิน 11 คน และนักกีฬาฟุตบอลสำรองไม่เกิน 9 คน ก่อนเวลาการแข่งขันไม่น้อยกว่า 1 ชั่วโมง 30 นาที ของวันที่ส่งรายชื่อลงทำการแข่งขัน โดยให้ส่งรายชื่อนี้ต่อผู้ควบคุมการแข่งขัน เมื่อเดินทางมาถึงสถานที่จัดการแข่งขัน
- 27.3 การเปลี่ยนตัวนักกีฬาฟุตบอลในการแข่งขันแต่ละนัด ให้เปลี่ยนได้ 5 คน ในจำนวนไม่เกิน 3 ครั้ง โดยจะไม่นับเป็นจำนวนครั้งหากเปลี่ยนตัวในระหว่างพักครึ่งเวลา นักกีฬาฟุตบอลที่จะเข้าเปลี่ยนตัวต้องอยู่ในรายชื่อนักกีฬาฟุตบอลสำรอง 9 คน ตามบัญชีรายชื่อที่ยื่นไว้ก่อนการแข่งขัน และผู้ที่เปลี่ยนตัวออกไปแล้วจะกลับเข้ามาลงแข่งขันอีกไม่ได้ หากฝ่าฝืนจะถือว่าองค์กรสมาชิกมีการส่งนักกีฬาฟุตบอลที่ไม่มีสิทธิลงทำการแข่งขัน และจะมีโทษตามระเบียบว่าด้วยการลงโทษวินัย มารยาท ต่อไป ไม่ว่าจะมีการแจ้งเตือนหรือไม่ก็ตาม
- 27.4 ทีมใดที่ลงสนามแข่งขันแล้วเหลือนักกีฬาฟุตบอลในสนามน้อยกว่า 7 คน ให้ปรับทีมนั้นเป็นแพ้และปรับประตูได้และประตูเสีย ตามระเบียบว่าด้วยการลงโทษวินัย มารยาท
- 27.5 ถ้าปรากฏว่าทีมใดจัดนักกีฬาฟุตบอลที่ไม่มีสิทธิลงทำการแข่งขันส่งรายชื่อลงทำการแข่งขัน จะถูกลงโทษตามระเบียบว่าด้วยการลงโทษวินัย มารยาท ไม่ว่าจะมีการประท้วงหรือไม่ก็ตาม
- 27.6 การผลจากการแข่งขัน ในกรณีที่มีการประท้วงการตัดสินโดยนักกีฬาฟุตบอลของทีมใดเกิดขึ้น ไม่ว่าจะจากกรณีใด ๆ ก็ตาม และผู้ตัดสินได้สั่งให้นักกีฬาฟุตบอลของทีมที่ประท้วง ทำการแข่งขันต่อโดยให้สัญญาณเริ่มเล่นใหม่แล้ว นักกีฬาฟุตบอลของทีมที่ประท้วงไม่ยอมเล่นต่อ ไม่ว่าจะอยู่ในส่วนใดของสนามแข่งขัน ถือว่าทีมนั้นมีเจตนาผลจากการแข่งขัน และมีโทษตามระเบียบว่าด้วยการลงโทษวินัย มารยาท
- 27.7 ถ้าปรากฏว่าทีมใดไม่เข้าร่วมกิจกรรมต่าง ๆ ตามที่สมาคม หรือ ฝ่ายจัดการแข่งขันกำหนด จนเป็นเหตุให้เกิดความเสียหายจะถูกลงโทษตามระเบียบว่าด้วยการลงโทษวินัย มารยาท
- 27.8 กรณีที่ทีมองค์กรสมาชิกทีมเหย้าดำเนินการถ่ายทอดสดการแข่งขันทางเคเบิลทีวีท้องถิ่น หรือทางวิทยุกระจายเสียงท้องถิ่นไปยังผู้ชมที่บ้านในนัดที่ตนเป็นทีมเหย้า เพื่อการหารายได้ขององค์กรสมาชิก โดยไม่ได้รับอนุญาตจากฝ่ายจัดการแข่งขันก่อน อาจทำให้สมาคมถูกผู้ได้รับลิขสิทธิ์ฟ้องร้องเรียกค่าเสียหายได้จะมีความผิดตามระเบียบว่าด้วยการลงโทษวินัย มารยาท
- 27.9 ข้อปฏิบัติการใช้ตัว Mascot ทั้งก่อน ระหว่าง และ หลังการแข่งขันในพิธีเดินลงสู่สนาม
- 27.9.1 สโมสรที่ต้องการใช้ตัว Mascot จะต้องดำเนินการส่งภาพหรือรูปแบบของตัว Mascot โดยละเอียด ให้ฝ่ายจัดการแข่งขันทราบไม่น้อยกว่า 14 วัน
- 27.9.2 สโมสรต้องชี้แจงขั้นตอนและรูปแบบการใช้งานของตัว Mascot และระบุช่วงเวลาในการแสดงและใช้งานตัว Mascot โดยจะต้องแจ้งให้ฝ่ายจัดการแข่งขันทราบล่วงหน้าไม่น้อยกว่า 3 วันก่อนการแข่งขัน
- 27.9.3 ไม่อนุญาตให้ตัว Mascot ร่วมอยู่ในแถวขณะช่วงพิธีการเคารพเพลงสรรเสริญพระบารมี
- 27.9.4 การใช้หรือการแสดงตัว Mascot จะต้องไม่กระทบต่อขั้นตอนการนับเวลาถอยหลังเพื่อเริ่มการแข่งขัน และจะต้องไม่รบกวนการอบอุ่นร่างกายก่อนเริ่มการแข่งขัน และพักครึ่งการแข่งขัน
- 27.9.5 ฝ่ายจัดการแข่งขันสงวนสิทธิ์พิจารณาอนุญาตการใช้งานหรือการแสดงตัว Mascot ของสโมสรในสนามแข่งขัน

27.10 ตารางข้อปฏิบัติของนักกีฬาฟุตบอล กรณีที่ถูกพักการแข่งขัน

ข้อปฏิบัติของนักกีฬาฟุตบอล กรณีถูกให้ออกจากการแข่งขัน หรือ ถูกพักการแข่งขัน		
สถานที่จัดการแข่งขัน	นักกีฬาฟุตบอล	
	การถูกลงโทษให้ออกจากการแข่งขัน (ระหว่างการแข่งขัน)	การถูกพักการแข่งขัน
พื้นสนามแข่งขัน	นักกีฬาฟุตบอลที่ถูกให้ออกจากการแข่งขัน ไม่สามารถอยู่บนพื้นสนามแข่งขันและบริเวณรอบพื้นสนามแข่งขันได้	นักกีฬาฟุตบอลที่ถูกพักการแข่งขัน จะไม่สามารถเข้ามาอยู่บนพื้นสนามแข่งขันและบริเวณรอบพื้นสนามแข่งขันได้
ที่นั่งนักกีฬาฟุตบอลสำรอง	นักกีฬาฟุตบอลที่ถูกให้ออกจากการแข่งขัน จะไม่สามารถนั่งอยู่บริเวณที่นั่งสำรองได้ หลังถูกไล่ออกจากการแข่งขันแล้ว	นักกีฬาฟุตบอลที่ถูกพักการแข่งขัน ไม่สามารถมานั่งบริเวณที่นั่งสำรองได้
เขตเทคนิค	นักกีฬาฟุตบอลที่ถูกให้ออกจากการแข่งขัน จะไม่สามารถยืนอยู่บริเวณเขตเทคนิคได้	นักกีฬาฟุตบอลที่ถูกพักการแข่งขัน ไม่สามารถนั่งอยู่บริเวณเขตเทคนิคได้
ห้องแต่งตัวนักกีฬา	นักกีฬาฟุตบอลที่ถูกให้ออกจากการแข่งขัน สามารถที่จะอยู่ในห้องแต่งตัวนักกีฬาหรือในห้องตรวจสอบสารกระตุ้นได้ แต่จะต้องมีเจ้าหน้าที่ดูแลอยู่ในห้องตรวจสอบสารกระตุ้นด้วย จนถึงในนาฬิกาที่ 75 ของการแข่งขัน	นักกีฬาฟุตบอลที่ถูกพักการแข่งขัน จะไม่สามารถอยู่ในห้องแต่งตัวนักกีฬาได้ทั้งก่อนและระหว่างการแข่งขัน (สามารถเข้าห้องแต่งตัวนักกีฬาได้หลังจากหมดเวลาการแข่งขัน)
บนอัฒจันทร์	นักกีฬาฟุตบอลที่ถูกให้ออกจากการแข่งขัน สามารถขึ้นไปนั่งบริเวณอัฒจันทร์ได้ แต่จะต้องมีฝ่ายรักษาความปลอดภัยคอยดูแล จนถึงในนาฬิกาที่ 75 ถ้านักกีฬาฟุตบอลไม่ถูกเลือกให้ไปตรวจสอบสารกระตุ้น	นักกีฬาฟุตบอลที่ถูกพักการแข่งขัน สามารถนั่งบริเวณอัฒจันทร์ หรือบริเวณวีไอพี หรือ วีวีไอพี ได้ แต่ห้ามลงมาในบริเวณที่นั่งสนามแข่งขัน และจะต้องมีฝ่ายรักษาความปลอดภัยคอยดูแล
รถโดยสารของสโมสร	นักกีฬาฟุตบอลที่ถูกให้ออกจากการแข่งขัน สามารถที่จะนั่งมากับรถโดยสารของสโมสรได้	นักกีฬาฟุตบอลที่ถูกพักการแข่งขัน สามารถที่จะเดินทางร่วมกับรถโดยสารของสโมสรได้ แต่ไม่สามารถที่จะสื่อสารพูดคุยกับสื่อได้เมื่อเดินทางมาถึงสนามหรือเดินทางกลับ
พิธีการมอบรางวัล	นักกีฬาฟุตบอลที่ถูกให้ออกจากการแข่งขัน สามารถที่จะมีส่วนร่วมในพิธีการมอบรางวัลได้	นักกีฬาฟุตบอลที่ถูกพักการแข่งขัน สามารถที่จะมีส่วนร่วมในพิธีการมอบรางวัลได้
มิชชีโซน	นักกีฬาฟุตบอลที่ถูกให้ออกจากการแข่งขัน จะไม่สามารถเดินผ่านบริเวณมิชชีโซนได้	นักกีฬาฟุตบอลที่ถูกพักการแข่งขัน จะไม่สามารถเดินผ่านบริเวณมิชชีโซนได้
ห้องแถลงข่าว	นักกีฬาฟุตบอลที่ถูกให้ออกจากการแข่งขัน จะไม่สามารถขึ้นแถลงข่าว หรือติดต่อสื่อสารกับสื่อมวลชน	นักกีฬาฟุตบอลที่ถูกพักการแข่งขัน จะไม่สามารถขึ้นแถลงข่าวได้
กิจกรรมของสื่อ	นักกีฬาฟุตบอลที่ถูกให้ออกจากการแข่งขัน จะไม่สามารถมีส่วนร่วมเกี่ยวข้องกับกิจกรรมของสื่อมวลชนภายในสถานที่จัดการแข่งขันได้	นักกีฬาฟุตบอลที่ถูกพักการแข่งขัน จะไม่สามารถมีส่วนร่วมเกี่ยวข้องกับกิจกรรมของสื่อมวลชนภายในสถานที่จัดการแข่งขันได้
ห้องตรวจสอบสารกระตุ้น	นักกีฬาฟุตบอลที่ถูกให้ออกจากการแข่งขัน สามารถที่จะอยู่ในห้องตรวจสอบสารกระตุ้นได้ แต่จะต้องมีเจ้าหน้าที่ดูแลอยู่ในห้องตรวจสอบสารกระตุ้นด้วยจนถึงในนาฬิกาที่ 75 ของการแข่งขัน	ไม่มี
ที่นั่ง วีไอพี	นักกีฬาฟุตบอลที่ถูกให้ออกจากการแข่งขัน ไม่สามารถขึ้นไปนั่งร่วมกับบริเวณที่นั่งวีไอพี หรือ วีวีไอพี ได้	นักกีฬาฟุตบอลที่ถูกพักการแข่งขัน สามารถนั่งบริเวณอัฒจันทร์หรือบริเวณวีไอพี หรือ วีวีไอพี ได้ แต่ห้ามลงมาในพื้นที่สนามแข่งขัน และจะต้องมีฝ่ายรักษาความปลอดภัยคอยดูแล

27.11 ตารางข้อปฏิบัติเจ้าหน้าที่ทีม กรณีถูกพักการทำหน้าที่

ข้อปฏิบัติของเจ้าหน้าที่ทีม กรณีถูกเชิญให้ (ระหว่างการแข่งขัน) หรือ ถูกพักการทำหน้าที่		
สถานที่จัดการแข่งขัน	เจ้าหน้าที่ทีม	
	การถูกเชิญให้ออก (ระหว่างการแข่งขัน)	การพักการทำหน้าที่
พื้นสนามแข่งขัน	เจ้าหน้าที่ที่ถูกเชิญให้ออก ไม่สามารถอยู่บนพื้นสนามแข่งขันได้	เจ้าหน้าที่ที่ถูกพักการทำหน้าที่ จะไม่สามารถเข้ามาอยู่บนพื้นสนามแข่งขันได้
ที่นั่งนักกีฬาฟุตบอลสำรอง	เจ้าหน้าที่ที่ถูกเชิญให้ออก จะไม่สามารถนั่งอยู่บริเวณที่นั่งสำรองได้	เจ้าหน้าที่ที่ถูกพักการทำหน้าที่ จะไม่สามารถมานั่งบริเวณที่นั่งสำรองได้
เขตเทคนิค	เจ้าหน้าที่ที่ถูกเชิญให้ออก จะไม่สามารถยืนอยู่บริเวณเขตเทคนิคได้	เจ้าหน้าที่ที่ถูกพักการทำหน้าที่ จะไม่สามารถนั่งอยู่บริเวณเขตเทคนิคได้
ห้องแต่งตัวนักกีฬา	เจ้าหน้าที่ที่ถูกเชิญให้ออก จะไม่สามารถที่จะอยู่ในห้องแต่งตัวนักกีฬาได้ระหว่างพักครึ่ง หากโดนคาดโทษภายในครั้งแรก สามารถเข้าได้อีกครั้งหลังจากจบการแข่งขันครึ่งเวลาหลัง	เจ้าหน้าที่ที่ถูกพักการทำหน้าที่ จะไม่สามารถอยู่ในห้องแต่งตัวนักกีฬาได้ทั้งก่อนและระหว่างการแข่งขัน (สามารถเข้าห้องแต่งตัวนักกีฬาได้หลังจากหมดเวลาการแข่งขัน)
บนอัฒจันทร์	เจ้าหน้าที่ที่ถูกเชิญให้ออก สามารถขึ้นไปนั่งบริเวณอัฒจันทร์ได้ แต่ห้ามลงมาในบริเวณพื้นที่สนามแข่งขัน และจะต้องมีฝ่ายรักษาความปลอดภัยคอยดูแล	เจ้าหน้าที่ที่ถูกพักการทำหน้าที่ สามารถนั่งบริเวณอัฒจันทร์ หรือบริเวณวีไอพี หรือ วีวีไอพี ได้ แต่ห้ามลงมาในบริเวณพื้นที่สนามแข่งขัน และจะต้องมีฝ่ายรักษาความปลอดภัยคอยดูแล
รถโดยสารของสโมสร	เจ้าหน้าที่ที่ถูกเชิญให้ออก สามารถที่จะเดินทางร่วมกับรถโดยสารของสโมสรได้	เจ้าหน้าที่ที่ถูกพักการทำหน้าที่ สามารถที่จะเดินทางร่วมกับรถโดยสารของสโมสรได้ แต่ไม่สามารถที่จะสื่อสารพูดคุยกับสื่อได้เมื่อเดินทางถึงสนามหรือเดินทางกลับ
พิธีการมอบรางวัล	เจ้าหน้าที่ที่ถูกเชิญให้ออก สามารถที่จะมีส่วนร่วมในพิธีการมอบรางวัลได้	เจ้าหน้าที่ที่ถูกพักการทำหน้าที่ สามารถที่จะมีส่วนร่วมในพิธีการมอบรางวัลได้
มิกซีโซน	เจ้าหน้าที่ที่ถูกเชิญให้ออก จะไม่สามารถเดินผ่านบริเวณมิกซีโซนได้	เจ้าหน้าที่ที่ถูกพักการทำหน้าที่ จะไม่สามารถเดินผ่านบริเวณมิกซีโซนได้
ห้องแถลงข่าว	เจ้าหน้าที่ที่ถูกเชิญให้ออก จะไม่สามารถขึ้นแถลงข่าว หรือติดต่อสื่อสารกับสื่อมวลชน	เจ้าหน้าที่ที่ถูกพักการทำหน้าที่ จะไม่สามารถขึ้นแถลงข่าวได้
กิจกรรมของสื่อ	เจ้าหน้าที่ที่ถูกเชิญให้ออก จะไม่สามารถมีส่วนร่วมเกี่ยวข้องกับกิจกรรมของสื่อมวลชนภายในสถานที่จัดการแข่งขันได้	เจ้าหน้าที่ที่ถูกพักการทำหน้าที่ จะไม่สามารถมีส่วนร่วมหรือเกี่ยวข้องกับกิจกรรมของสื่อมวลชนภายในสถานที่จัดการแข่งขันได้
ที่นั่ง วีไอพี	เจ้าหน้าที่ที่ถูกเชิญให้ออก ไม่สามารถขึ้นไปนั่งร่วมกับบริเวณที่นั่งวีไอพี หรือ วีวีไอพี ได้	เจ้าหน้าที่ที่ถูกพักการทำหน้าที่ สามารถนั่งบริเวณวีไอพี หรือ วีวีไอพี ได้ แต่ห้ามลงมาในพื้นที่สนามแข่งขัน และจะต้องมีฝ่ายรักษาความปลอดภัยคอยดูแล
การติดต่อสื่อสาร	เจ้าหน้าที่ที่ถูกเชิญให้ออก สามารถที่จะให้คำปรึกษาแก่เจ้าหน้าที่ของสโมสรที่เป็นตัวแทนตนได้ และห้ามรบกวน หรือก่อกวนผู้ชมในสนาม	เจ้าหน้าที่ที่ถูกพักการทำหน้าที่ จะไม่สามารถติดต่อสื่อสารหรือใช้เครื่องมือสื่อสารติดต่อกับเจ้าหน้าที่ที่อยู่ภายในมานั่งสำรองในระหว่างการแข่งขันได้

หากนักกีฬาฟุตบอล หรือ เจ้าหน้าที่ทีม ไม่ปฏิบัติตามตารางข้อ 27.10 หรือ ข้อ 27.11 ข้างต้น จะมีโทษตามระเบียบว่าด้วยการลงโทษวินัย มารยาท แม้บุคคลใดจะขึ้นทะเบียนไว้มากกว่าหนึ่งตำแหน่งไม่ว่าจะเป็นนักกีฬาฟุตบอล หรือเจ้าหน้าที่ทีม หากถูกลงโทษห้ามเข้าพื้นที่ จะอ้างสิทธิในตำแหน่งอื่นเพื่อเข้าพื้นที่อีกไม่ได้ จนกว่าจะพ้นโทษ หากฝ่าฝืนจะถูกลงโทษตามระเบียบว่าด้วยการลงโทษวินัย มารยาท

บทที่ 5 : การขึ้นทะเบียน และคุณสมบัติของผู้บริหาร เจ้าหน้าที่ทีม และนักกีฬาฟุตบอล

28. คุณสมบัติของนักกีฬาฟุตบอล

- 28.1 ต้องเป็นนักกีฬาฟุตบอลหญิงที่ขึ้นทะเบียนสังกัดกับองค์กรสมาชิก โดยมีหลักฐานการขึ้นทะเบียนตามแบบที่ฝ่ายจัดการแข่งขันกำหนดและมีสัญญาการว่าจ้าง หรือบันทึกข้อตกลงระหว่างนักกีฬาฟุตบอลกับองค์กรสมาชิกเป็นที่เรียบร้อย
- 28.2 นักกีฬาฟุตบอลที่สังกัดกับองค์กรสมาชิกใด และองค์กรสมาชิกนั้นมิได้ส่งทีมเข้าแข่งขัน หรือส่งทีมแต่มิได้ส่งชื่อตัวเองเข้าแข่งขันด้วย นักกีฬาฟุตบอลผู้นั้นจะมีสิทธิเข้าแข่งขันได้ในกรณีที่มืองค์กรสมาชิกอื่นยืมตัวไปแข่งขัน โดยมีสถานภาพเป็นนักกีฬาฟุตบอลที่สังกัดกับองค์กรสมาชิกที่ยืมตัวไป และในการขึ้นทะเบียนให้แนบเอกสารการยืมตัวตามแบบฟอร์มที่ฝ่ายจัดการแข่งขันกำหนด
- 28.3 นักกีฬาฟุตบอลที่มีสัญญาการว่าจ้าง ระหว่างนักกีฬาฟุตบอลกับองค์กรสมาชิกเป็นที่ถูกต้องเรียบร้อยแล้วเมื่อสัญญานั้นสิ้นสุดลง หรือถูกองค์กรสมาชิกยกเลิกสัญญาการว่าจ้างเป็นลายลักษณ์อักษร นักกีฬาฟุตบอลผู้นั้นมีสิทธิที่จะย้ายสังกัดได้โดยอิสระ
- 28.4 นักกีฬาฟุตบอลที่ย้ายเข้าอยู่ในสังกัดกับองค์กรสมาชิกใหม่ไม่ว่ากรณีใด ๆ ตามข้อ 28.1 และข้อ 28.2 จะต้องทำสัญญาการว่าจ้างนักกีฬาฟุตบอลอาชีพใหม่ หรือบันทึกข้อตกลง ระหว่างนักกีฬาฟุตบอลกับองค์กรสมาชิกใหม่ ให้เป็นที่ถูกต้องเรียบร้อยและจะต้องสังกัดอยู่ในองค์กรสมาชิกนั้นตลอดระยะเวลาของสัญญาหรือบันทึกข้อตกลง นักกีฬาฟุตบอลผู้นั้นจึงจะสามารถเปลี่ยนแปลงองค์กรสมาชิกได้
- 28.5 นักกีฬาฟุตบอลและเจ้าหน้าที่ทีมที่เข้าแข่งขันในลีกหญิง จะต้องไม่อยู่ในระหว่างที่ ฟิฟ่า หรือ เอเอพีซี หรือ สมาคมลงโทษห้ามเข้าแข่งขันหรือพักการแข่งขัน ทั้งนี้ผู้ที่อยู่ในระหว่างถูกลงโทษไม่มีสิทธิเข้ามามีส่วนเกี่ยวข้องกับทีมที่เข้าแข่งขันกีฬาฟุตบอลหญิงไม่ว่าประการใด ๆ
- 28.6 อนุญาตให้นำนักกีฬาฟุตบอลต่างประเทศเข้าร่วมทีมได้ โดยให้ปฏิบัติตามระเบียบว่าด้วยสถานภาพของนักกีฬาฟุตบอลและการโอนย้ายของ ฟิฟ่า อย่างถูกต้อง และจะต้องขึ้นทะเบียนเป็นนักกีฬาฟุตบอลสังกัดกับองค์กรสมาชิกและทำสัญญาการว่าจ้างระหว่างกันให้เป็นที่เรียบร้อยถูกต้อง
- 28.7 องค์กรสมาชิกใด ๆ ต้องการนำนักกีฬาฟุตบอลสัญชาติไทยที่ย้ายไปแข่งขันในต่างประเทศกลับมาขึ้นทะเบียนเข้าสังกัดตามเดิม องค์กรสมาชิกนั้น ๆ สามารถกระทำได้โดยดำเนินการโอนย้ายนักกีฬาฟุตบอลนั้น ๆ ตามระเบียบของ ฟิฟ่าเช่นเดียวกับนักกีฬาฟุตบอลต่างชาติ ตามข้อ 28.9 และมีสัญญาจ้างตามข้อ 28.1 ข้างต้น
- 28.8 การโอนย้ายตามระเบียบของฝ่ายจัดการแข่งขันและ ฟิฟ่า อย่างถูกต้องหมายถึง
 - 28.8.1 องค์กรสมาชิกต้องเป็นผู้ดำเนินการขอใบไอทีซี (ITC) จากระบบ ทีเอ็มเอส ของ ฟิฟ่า ด้วยตนเองตามระเบียบ และวิธีการของระบบ ทีเอ็มเอส ของ ฟิฟ่า
 - 28.8.2 องค์กรสมาชิกทำเรื่องขอให้สมาคมตรวจสอบสถานภาพของนักกีฬาฟุตบอลต่างชาติ หรือเข้าตรวจสอบด้วยตนเองในระบบ ทีเอ็มเอส ของ ฟิฟ่า
 - 28.8.3 การลงทะเบียนนักกีฬาฟุตบอล และการขอใบไอทีซี (ITC) จากระบบ ทีเอ็มเอส ของ ฟิฟ่า ต้องดำเนินการภายในกำหนดระยะเวลาตามที่ฝ่ายจัดการแข่งขันกำหนด หากไม่ดำเนินการภายในกำหนดเวลาดังกล่าวให้ถือว่านักกีฬาฟุตบอลนั้น ๆ ไม่มีสิทธิส่งรายชื่อลงทำการแข่งขัน
 - 28.8.4 ในกรณีที่นักกีฬาฟุตบอลได้รับใบไอทีซี (ITC) จากระบบ ทีเอ็มเอส ของฟิฟ่าแล้ว และไม่ได้มีชื่อลงทะเบียนอยู่ในการแข่งขันกีฬาฟุตบอลหญิง จะถือว่าขาดสถานภาพ ฝ่ายจัดการแข่งขัน และ สมาคม จะไม่ขอรับผิดชอบใด ๆ ทั้งสิ้น
 - 28.8.5 หากองค์กรสมาชิกส่งรายชื่อนักกีฬาฟุตบอลเพื่อขอใบไอทีซี (ITC) จากระบบ ทีเอ็มเอส ของฟิฟ่า ตามระยะเวลาที่ฝ่ายจัดการแข่งขันกำหนดแล้ว หากไม่ได้รับการตอบรับภายใน 30 วันนับแต่ที่ระบบ ทีเอ็มเอส ของ ฟิฟ่า ปิด ให้เป็นดุลพินิจของสมาคมทำการพิจารณา

- 28.8.6 สำหรับนักกีฬาฟุตบอล ที่ไม่เคยขึ้นทะเบียนลงทำการแข่งขันประเทศใดมาก่อน โดยมาทำการแข่งขันในประเทศไทยครั้งแรก จะต้องผ่านการตรวจสอบคุณสมบัติ โดยตรวจสอบไปยังสมาคมฟุตบอลในประเทศไทยที่นักกีฬาฟุตบอลต่างชาติรายนั้นถือสัญชาติเพื่อยืนยันว่าเคยขึ้นทะเบียนกับสมาคมประเทศใดมาก่อนหรือไม่ หากไม่ได้รับการตอบกลับภายใน 7 วัน ฝ่ายจัดการแข่งขันจะพิจารณาอนุญาตให้ขึ้นทะเบียนทำการแข่งขันได้ตามขั้นตอนต่อไป
- 28.9 กรณีที่องค์กรสมาชิกใดจัดส่งนักกีฬาฟุตบอลที่ไม่มีสิทธิลงทำการแข่งขันตามข้อ 28 นี้ ส่งรายชื่อลงทำการแข่งขันจะโดยเจตนาหรือไม่ก็ตาม เมื่อฝ่ายจัดการแข่งขันได้รับทราบ จะตัดสินปรับให้ทีมนั้นเป็นแพ้ในการแข่งขันนั้นนั้นตามระเบียบว่าด้วยการลงโทษวินัย มารยาท
- 28.10 กรณีโอนย้ายนักกีฬาฟุตบอลระหว่างฤดูกาล การนับใบเหลือง และใบแดง จะนับสะสมต่อเนื่องทั้งเลก 1 และเลก 2 และ ตัดตัวนักกีฬาฟุตบอลไปยังต้นสังกัดใหม่
- 28.11 สำหรับคุณสมบัติอื่นใดของนักกีฬาฟุตบอล ที่ไม่ได้ระบุไว้ในข้อ 28 นี้ หากได้กระทำผิดในระเบียบการแข่งขันข้ออื่น จะมีความผิดข้อคุณสมบัติของนักกีฬาฟุตบอลตามระเบียบว่าด้วยการลงโทษวินัย มารยาท ของสมาคม

29. การขึ้นทะเบียนนักกีฬาฟุตบอล

- 29.1 ให้องค์กรสมาชิกส่งรายชื่อนักกีฬาฟุตบอล ตามจำนวนและตามแบบฟอร์มที่ฝ่ายจัดการแข่งขันกำหนด เพื่อทำการขึ้นทะเบียนผ่านทางระบบออนไลน์ เอฟซีเอส บนเว็บไซต์ ในช่วงเวลาที่ฝ่ายจัดการแข่งขันกำหนด
- 29.1.1 องค์กรสมาชิกสามารถขึ้นทะเบียนนักกีฬาทดแทน นอกช่วงเวลาที่ยื่นรายชื่อแข่งขันกำหนด เพื่อแทนที่นักกีฬาที่ใช้สิทธิในการลาหยุดชั่วคราวเนื่องจากการตั้งครุฑ การรับเลี้ยงบุตร หรือการลาหยุดดูแลครอบครัว โดยระยะเวลาของสัญญาที่นักกีฬาทดแทนชั่วคราวจะเริ่มตั้งแต่วันที่ขึ้นทะเบียน ไปสิ้นสุดหนึ่งวันก่อนที่นักกีฬาที่ใช้สิทธิในการลาจะกลับมาทำการแข่งขันอีกครั้ง หากไม่ได้มีข้อตกลงร่วมกันเป็นอย่างอื่น
- 29.1.2 องค์กรสมาชิกสามารถขึ้นทะเบียนนักกีฬาทดแทน นอกช่วงเวลาได้ เมื่อเสร็จสิ้นการลาหยุดเนื่องจากการตั้งครุฑ การรับเลี้ยงบุตร การลาหยุดดูแลครอบครัว หรือการฟื้นฟูหลังจากการตั้งครุฑ โดยขึ้นอยู่กับสถานะของสัญญาของผู้เล่น ตามระเบียบการแข่งขันทะเบียนนักกีฬาของ FIFA
- 29.2 จำนวนรายชื่อขึ้นทะเบียนนักกีฬาฟุตบอล ในแต่ละทีม ขององค์กรสมาชิก ต้องไม่น้อยกว่า 20 คน แต่ไม่เกิน 40 คน ในจำนวนนี้ ต้องเป็นตำแหน่งผู้รักษาประตูไม่น้อยกว่า 3 คน
- ทีมใดไม่สามารถส่งผู้รักษาประตูที่ขึ้นทะเบียนไว้ลงทำการแข่งขัน เนื่องจากได้รับบาดเจ็บ โดยมีเอกสารรับรองจากแพทย์ยืนยันอาการบาดเจ็บ หรือทีมนั้นคงเหลือผู้รักษาประตูที่สามารถจะลงทำการแข่งขันน้อยกว่า 2 คน ทีมอาจขอขึ้นทะเบียนผู้รักษาประตูทดแทนได้ ไม่เกิน 28 วัน โดยสามารถขึ้นทะเบียนทดแทนได้ตามจำนวนผู้รักษาประตูที่ได้รับบาดเจ็บ และทีมจะต้องถอนชื่อนักกีฬาทดแทน เมื่อเหตุจำเป็นดังกล่าวสิ้นสุดลง
- 29.3 สำหรับการขึ้นทะเบียนนักกีฬาฟุตบอลต่างชาติ กำหนดให้เป็นนักกีฬาฟุตบอลต่างชาติ สัญชาติทั่วไป ไม่เกิน 3 คน และให้มีนักกีฬาฟุตบอลต่างชาติ ที่มีสัญชาติอยู่ในประเทศสมาชิกของเอเอฟซี ได้อีก 1 คน และให้มีนักกีฬาฟุตบอลต่างชาติที่มีสัญชาติอยู่ในประเทศสมาชิกของอาเซียนได้อีกไม่เกิน 1 คน
- 29.4 อนุญาตให้ใช้หมายเลขบนหลังเสื้อได้ตั้งแต่หมายเลข 1 ถึงหมายเลข 99 ซึ่งสงวนสิทธิหมายเลขบนหลังเสื้อหมายเลข 1 ให้แก่ผู้รักษาประตูเท่านั้น ทั้งนี้ การเปลี่ยนแปลงหมายเลขระหว่างฤดูกาลจะกระทำไม่ได้ นักกีฬาฟุตบอลที่ทำการขึ้นทะเบียนสโมสร จะต้องใช้หมายเลขนั้นไปจนสิ้นสุดฤดูกาลแข่งขัน
- 29.5 หลักฐานประกอบการขึ้นทะเบียนของนักกีฬาฟุตบอลสัญชาติไทยและนักกีฬาฟุตบอลต่างชาติ มีดังนี้
- 29.5.1 แบบฟอร์มการขอขึ้นทะเบียนนักกีฬาฟุตบอลตามที่ฝ่ายจัดการแข่งขันกำหนด
- 29.5.2 ในกรณีที่เป็นักกีฬาฟุตบอลสัญชาติไทย ให้แนบสำเนาบัตรประชาชน หรือ หนังสือรับรองการถือสัญชาติไทยจากทางราชการ หรือเอกสารที่ทางราชการออกให้ ในกรณีที่มิได้เป็นักกีฬาฟุตบอลสัญชาติไทยให้แนบสำเนาหนังสือเดินทาง

- 29.5.3 รูปถ่ายดิจิทัล สีธรรมชาติไม่เกิน 6 เดือน หน้าตรงไม่สวมหมวกและไม่ใส่แว่นตาดำ สวมชุดแข่งขันพื้นหลังสีขาว ขนาดไฟล์ไม่เกิน 1 MB
- 29.5.4 หลักฐานการว่าจ้างอาชีพ หรือบันทึกข้อตกลงระหว่างองค์กรสมาชิกกับนักกีฬาฟุตบอลให้จัดทำขึ้นเป็นสัญญาการว่าจ้างอย่างน้อย 3 ชุด ด้วยกัน โดย ชุดที่ 1 เก็บไว้ที่องค์กรสมาชิก ชุดที่ 2 ให้นักกีฬาฟุตบอลเป็นผู้เก็บ และชุดที่ 3 จัดส่งให้กับฝ่ายจัดการแข่งขัน แล้วแต่กรณีการไม่ส่งสัญญาว่าจ้างหรือบันทึกข้อตกลงดังกล่าว หรือ ส่งช้ากว่าเวลาที่กำหนดนักกีฬาฟุตบอลผู้นั้นจะยังไม่มีสิทธิลงแข่งขัน จนกว่าเอกสารทั้งหมดจะสมบูรณ์
- 29.5.5 ในกรณีที่เป็นนักกีฬาฟุตบอลต่างชาติ ให้แสดงหลักฐานการโอนย้ายตามที่กำหนดไว้ในข้อ 28.9 อย่างน้อย 3 ชุด
- 29.5.6 ในกรณีที่เป็นนักกีฬาฟุตบอลต่างชาติ ที่มีการเปลี่ยนแปลง หรือโอนย้ายสัญชาติ นักกีฬาฟุตบอลต้องเป็นการเปลี่ยนแปลง หรือโอนย้าย สัญชาติ นั้น ๆ ไม่น้อยกว่า 5 ปี ก่อนการแข่งขันนัดแรกของฤดูกาล เว้นแต่เป็นการเปลี่ยนแปลงจากสัญชาติอื่นเป็นสัญชาติไทย พร้อมส่งเอกสารแสดงตน และ/หรือ พาสสปอร์ตทั้ง 2 ประเทศของนักกีฬาฟุตบอล
- 29.5.7 ในกรณีที่นักกีฬาฟุตบอลต่างชาติ ตามข้อ 29.3 เป็นบุคคลสองสัญชาติ จะถือเป็นสัญชาติอยู่ในสมาชิกเอเอพีซี ต้องแสดงเอกสารดังนี้
- (1) การยืนยันสัญชาติสำหรับนักกีฬาฟุตบอลที่เคยติดทีมชาติโดยมีเอกสารยืนยันจากสมาคมกีฬาฟุตบอลชาตินั้น ๆ หรือ
 - (2) หนังสือเดินทาง ที่แสดงว่าบุคคลนั้นถือสัญชาติ นั้น ๆ ไม่ต่ำกว่า 5 ปี หรือ
 - (3) ในกรณีที่ไม่สามารถแสดงหนังสือเดินทางได้ ให้แสดงบัตรประจำตัวประชาชน ของประเทศนั้น ๆ และหนังสือเดินทางของนักกีฬาฟุตบอล ในสัญชาติที่อยู่ในสมาชิกเอเอพีซี หรือ
 - (4) ในกรณีที่ไม่สามารถแสดงทั้งสองข้อข้างต้น ให้แสดงหลักฐาน บัตรประจำตัวประชาชน ของบิดามารดา พร้อมทั้งใบแจ้งเกิดของนักกีฬาฟุตบอลของประเทศนั้น ๆ โดยต้องผ่านการรับรองจากประเทศนั้น ๆ เป็นภาษาอังกฤษ

การปฏิเสธไม่รับเอกสารตาม (1) ถึง (4) จะกระทำมิได้ เว้นแต่เป็นเอกสารที่มีพิรุณ และ/หรือ ขาดความชัดเจน

- 29.6 การส่งรายชื่อขึ้นทะเบียนก่อนเปิดฤดูกาลแข่งขัน ฝ่ายจัดการแข่งขันจะกำหนดวันสิ้นสุดการส่งรายชื่อขึ้นทะเบียนไว้ 2 ช่วง ดังนี้
- 29.6.1 การส่งรายชื่อขึ้นทะเบียนช่วงที่ 1 องค์กรสมาชิกต้องส่งรายชื่อขึ้นทะเบียนนักกีฬาฟุตบอลไม่น้อยกว่าจำนวนขั้นต่ำที่กำหนดไว้ในข้อ 29.2 โดยระยะเวลาการส่งรายชื่อขึ้นทะเบียน ให้ดำเนินการ ดังนี้
- 29.6.1.1 ต้องดำเนินการขึ้นทะเบียนนักกีฬาฟุตบอลไม่น้อยกว่าจำนวนขั้นต่ำ ภายในวันที่ตามที่ฝ่ายจัดการแข่งขันกำหนด ก่อนการแข่งขันนัดแรกของฤดูกาล หรือก่อนปิดการส่งรายชื่อขึ้นทะเบียนก่อนเปิดฤดูกาลแข่งขัน แล้วแต่อย่างใดอย่างหนึ่งถึงก่อน
 - 29.6.1.2 หากไม่ดำเนินการตามข้อ 29.6.1.1 จะมีโทษตามที่ระบุไว้ในระเบียบว่าด้วยการลงโทษวินัยมารยาท และต้องดำเนินการขึ้นทะเบียนนักกีฬาฟุตบอลไม่น้อยกว่าจำนวนขั้นต่ำ ภายในระยะเวลาไม่น้อยกว่า 3 วัน ก่อนการแข่งขันนัดแรกของฤดูกาล
 - 29.6.1.3 หากไม่ดำเนินการตามข้อ 29.6.1.2 จะมีโทษตามที่ระบุไว้ในระเบียบว่าด้วยการลงโทษวินัยมารยาท และต้องดำเนินการขึ้นทะเบียนนักกีฬาฟุตบอลไม่น้อยกว่าจำนวนขั้นต่ำ ภายหลังจากการแข่งขันนัดแรกของฤดูกาลไปแล้วไม่เกิน 1 สัปดาห์ หากไม่ดำเนินการจะมีโทษตามที่ระบุไว้ในระเบียบว่าด้วยการลงโทษวินัย มารยาท
- ทั้งนี้ ระยะเวลาการดำเนินการขึ้นทะเบียนนักกีฬาฟุตบอลให้เป็นไปตามที่ฝ่ายจัดการแข่งขันกำหนด

- 29.6.2 การส่งรายชื่อขึ้นทะเบียนช่วงที่ 2 องค์กรสมาชิกสามารถส่งรายชื่อขึ้นทะเบียนนักกีฬาฟุตบอลเพิ่มเติมจากจำนวนที่ส่งรายชื่อขึ้นทะเบียนไว้ในช่วงที่ 1 โดยจำนวนสูงสุดต้องไม่เกินที่กำหนดไว้ในข้อ 29.2 และการส่งรายชื่อขึ้นทะเบียนนักกีฬาฟุตบอลต่างชาติสามารถกระทำได้จนถึงวันปิดระบบ ที่เอ็มเอส ของฟีฟ่า (การซื้อ-ขายนักกีฬาฟุตบอล) และจะต้องจัดส่งเอกสารตามข้อ 29.5 ให้กับฝ่ายจัดการแข่งขันก่อนวันที่จะลงแข่งขันไม่น้อยกว่า 3 วันทำการ จึงจะสามารถส่งรายชื่อลงทำการแข่งขันได้
- 29.7 การถอนชื่อนักกีฬาฟุตบอลออกจากทีม ตามข้อ 29.6 จะสามารถทำได้โดยไม่เสียสิทธิเกี่ยวกับจำนวนนักกีฬาฟุตบอล ตามข้อ 29.2 และข้อ 29.3 โดยต้องมีเหตุผลทางการแพทย์เกี่ยวข้องกับอาการบาดเจ็บ หรือเจ็บป่วยเท่านั้น และแจ้งต่อฝ่ายจัดการแข่งขัน ก่อนวันสิ้นสุดการส่งรายชื่อขึ้นทะเบียนก่อนเปิดฤดูกาลแข่งขัน ไม่น้อยกว่า 7 วัน
- 29.8 การส่งรายชื่อขึ้นทะเบียนระหว่างฤดูกาลแข่งขัน องค์กรสมาชิกสามารถเพิ่มเติม หรือเปลี่ยนแปลง การส่งรายชื่อขึ้นทะเบียนในข้อ 29.6 ตามจำนวนที่กำหนดไว้ในข้อ 29.2 และข้อ 29.3 ได้ในระหว่างช่วงเวลาที่ฝ่ายจัดการแข่งขันกำหนด หากพ้นจากกำหนดดังกล่าวไปแล้ว จะไม่อนุญาตให้มีการเพิ่มเติม หรือเปลี่ยนแปลง รายชื่อขึ้นทะเบียนได้อีก โดยในการเพิ่มเติมรายชื่อแต่ละครั้ง องค์กรสมาชิกจะต้องดำเนินการส่งหลักฐานตามข้อ 29.5 ให้กับฝ่ายจัดการแข่งขัน ทราบก่อนไม่น้อยกว่า 3 วันทำการ จึงจะส่งรายชื่อลงทำการแข่งขันได้
- 29.8.1 การส่งรายชื่อขึ้นทะเบียนระหว่างฤดูกาลแข่งขัน องค์กรสมาชิกสามารถเพิ่มเติมรายชื่อนักกีฬาฟุตบอลได้ หากยังขึ้นทะเบียนไม่ครบตามจำนวนที่ระบุไว้ในข้อ 29.2 และ 29.3
- 29.9 ในหนึ่งฤดูกาลแข่งขัน นักกีฬาฟุตบอลจะขึ้นทะเบียนได้ไม่เกิน 3 องค์กรสมาชิก แต่จะลงสนามแข่งขันได้ไม่เกิน 2 องค์กรสมาชิกเท่านั้น
- 29.10 การขอยืมตัวนักกีฬาฟุตบอลจากองค์กรสมาชิกอื่น ไปร่วมทีม อนุญาตให้ยืมในขณะใดขณะหนึ่งรวมกันได้ไม่เกิน 5 คน และ/หรือ อนุญาตให้ปล่อยยืมตัวในขณะใดขณะหนึ่งรวมกันได้ไม่เกิน 5 คน โดยการขอยืมตัว และ/หรือ ปล่อยยืมตัว นักกีฬาฟุตบอลจากองค์กรสมาชิกใดองค์กรสมาชิกหนึ่ง จะยืมได้ไม่เกิน 3 คน
- หากทีมต้นสังกัดที่ปล่อยยืมตัว แข่งขันกับทีมต้นสังกัดที่ยืมตัวมา ในรายการต่างๆ ระหว่างที่สัญญาขอยืมตัวยังมีผลอยู่ นักกีฬาฟุตบอลที่ถูกยืมตัวไปจะลงแข่งขันให้กับต้นสังกัดที่ยืมตัวมาได้หรือไม่ ขึ้นขึ้นอยู่กับตกลงระหว่างกัน โดยไม่เกี่ยวข้องกับฝ่ายจัดการแข่งขัน

30. การส่งรายชื่อนักกีฬาฟุตบอลในวันแข่งขัน

- 30.1 ส่งรายชื่อนักกีฬาฟุตบอลเข้าแข่งขันในแต่ละนัดให้ส่งได้ไม่เกิน 20 คน ผู้เล่นตัวจริง 11 คน ผู้เล่นสำรอง 9 คน โดยเป็นนักกีฬาฟุตบอลต่างชาติ ไม่เกิน 5 คน ตามข้อกำหนดที่ฝ่ายจัดการแข่งขัน ระบุไว้ดังนี้
- 30.1.1 ลงสนามแข่งขันได้ 3 คน ในกรณีที่เป็มนักกีฬาฟุตบอลต่างชาติ สัญชาติทั่วไป
- 30.1.2 ลงสนามแข่งขันได้ 1 คน ในกรณีที่เป็มนักกีฬาฟุตบอลต่างชาติ สัญชาติอยู่ในประเทศสมาชิกของเอเอฟซี
- 30.1.3 ลงสนามแข่งขันได้ 1 คน ในกรณีที่เป็มนักกีฬาฟุตบอลต่างชาติ สัญชาติในประเทศสมาชิกของอาเซียน
- 30.1.4 การส่งรายชื่อนักกีฬาฟุตบอลต่างชาติทั่วไปให้ระบุตัวอักษร F ไว้ที่ท้ายชื่อนักกีฬาฟุตบอลต่างชาติ แต่ละคน ในใบรายชื่อด้วย
- 30.1.5 การใช้สิทธินักกีฬาฟุตบอลต่างชาติ ตามสัดส่วนในข้อ 30.1.1 หากนักกีฬาฟุตบอลต่างชาติ สัดส่วนใดถูกผู้ตัดสินให้ออกจากการแข่งขัน (ได้รับใบแดง) นักกีฬาฟุตบอลต่างชาติ ในสนามแข่งขันจะต้องลดจำนวนลงไปตามสัดส่วนข้อ 30.1.1

ทั้งนี้ หากองค์กรสมาชิกส่งนักกีฬาฟุตบอล ลงสนามแข่งขันไม่เป็นไปตามข้อ 30 จะต้องถูกพิจารณาความผิดตามระเบียบว่าด้วยการลงโทษวินัย มารยาท ของสมาคม ต่อไป

- 31. คุณสมบัติของเจ้าหน้าที่ทีม**
- 31.1 เป็นบุคลากรที่มีวุฒิภาวะ และทักษะเหมาะสมที่จะได้รับการแต่งตั้งจากบริษัทที่บริหารจัดการองค์กรสมาชิก ให้มารับหน้าที่ต่าง ๆ ในการบริหารจัดการองค์กรสมาชิก
- 31.2 เป็นลูกจ้างประจำขององค์กรสมาชิก
- 31.3 ไม่เป็นเจ้าของหรือผู้บริหาร หรือลูกจ้างองค์กรสมาชิกอื่น ๆ ที่เข้าร่วมในการแข่งขันกีฬาฟุตบอลหญิงในรายการแข่งขันเดียวกัน
- 32. คุณสมบัติของผู้ฝึกสอน**
- 32.1 หัวหน้าผู้ฝึกสอน ต้องมีประกาศนียบัตรระดับ C License ขึ้นไปหรือเทียบเท่าที่มีการรับรองจากเอฟเอซี หรือ ยูฟ่า หรือ ฟิฟ่า
- 32.2 หัวหน้าผู้ฝึกสอนจะต้องอยู่ปฏิบัติหน้าที่จริง
- 32.3 หากมีการเปลี่ยนแปลงเจ้าหน้าที่ในข้อ 32.1 ต้องแจ้งเป็นลายลักษณ์อักษรไปยังฝ่ายจัดการแข่งขัน รวมถึงฝ่ายอื่น ๆ ที่เกี่ยวข้องทราบ ภายใน 7 วัน นับแต่วันที่ที่มีการเปลี่ยนแปลง
- 33. การขึ้นทะเบียนผู้บริหารทีม และเจ้าหน้าที่ทีม**
- 33.1 ให้องค์กรสมาชิกส่งรายชื่อผู้บริหารทีม และเจ้าหน้าที่ทีม ตามจำนวนและตามแบบฟอร์มที่ฝ่ายจัดการแข่งขันกำหนด เพื่อทำการขึ้นทะเบียนผ่านทางระบบออนไลน์ เอฟซีเอส บนเว็บไซต์ ในช่วงเวลาที่ฝ่ายจัดการแข่งขันกำหนด
- 33.2 แต่ละสโมสรสามารถขึ้นทะเบียนรายชื่อผู้บริหารทีม และเจ้าหน้าที่ทีม ได้ไม่เกิน 15 คน
- 33.3 การส่งรายชื่อเจ้าหน้าที่ทีมในแต่ละนัด แต่ละสโมสรจะสามารถส่งรายชื่อได้ไม่เกิน 7 คน โดยหัวหน้าผู้ฝึกสอนจะเป็นตำแหน่งบังคับให้ทำหน้าที่ในเขตเทคนิค
- 33.4 แต่ละสโมสรสามารถขึ้นทะเบียนรายชื่อผู้บริหารทีม และเจ้าหน้าที่ทีม ตามตำแหน่งงาน หรือตำแหน่งงานอื่น ๆ ได้ไม่จำกัดตำแหน่งในการทำหน้าที่ในเขตเทคนิค ดังนี้
- 33.4.1 ผู้ช่วยผู้ฝึกสอนที่ 1
- 33.4.2 ผู้ช่วยผู้ฝึกสอนที่ 2
- 33.4.3 ผู้ฝึกสอนผู้รักษาประตู
- 33.4.4 Team Media Officer
- 33.4.5 ทีมแพทย์ / แพทย์ประจำทีม
- 33.4.6 นักกายภาพบำบัด หรือ นักวิทยาศาสตร์การกีฬา, Sports Trainer, Physical Trainer หรือที่เกี่ยวข้อง
- 33.4.7 ล่าม
- 33.4.8 ผู้อำนวยการฝ่ายเทคนิค และ/หรือ
- 33.4.9 เจ้าหน้าที่ฝ่ายอุปกรณ์สัมภาระ เป็นต้น
- 33.5 หลักฐานประกอบการขึ้นทะเบียนเจ้าหน้าที่ทีมตามข้อ 33.1 มีดังนี้
- 33.5.1 แบบฟอร์มการขอขึ้นทะเบียนเจ้าหน้าที่ทีมตามที่ฝ่ายจัดการแข่งขันกำหนด
- 33.5.2 รูปถ่ายดิจิทัล สีธรรมชาติไม่เกิน 6 เดือน หน้าตรงไม่สวมหมวกและไม่ใส่แว่นตาดำ พื้นหลังสีขาว ขนาดไฟล์ไม่เกิน 1 MB
- 33.5.3 หลักฐานแสดงสถานภาพของเจ้าหน้าที่ตามข้อ 33.1
- 33.5.4 หลักฐานการว่าจ้างอาชีพระหว่างองค์กรสมาชิกกับหัวหน้าผู้ฝึกสอน ให้จัดทำขึ้นเป็นสัญญาการว่าจ้างอย่างน้อย 3 ชุด ด้วยกัน โดย ชุดที่ 1 เก็บไว้ที่องค์กรสมาชิก ชุดที่ 2 ให้หัวหน้าผู้ฝึกสอนเป็นผู้เก็บ และชุดที่ 3 จัดส่งให้กับฝ่ายจัดการแข่งขัน แล้วแต่กรณีการไม่ส่งสัญญาว่าจ้างดังกล่าว หรือ ส่งช้ากว่าเวลาที่กำหนดหัวหน้าผู้ฝึกสอนผู้นั้นจะยังไม่มีสิทธิทำหน้าที่ จนกว่าเอกสารทั้งหมดจะสมบูรณ์

บทที่ 6 : การลงโทษการกระทำผิดกฎ กติกา และมารยาท

34. บทกำหนดโทษสำหรับนักกีฬาฟุตบอล เจ้าหน้าที่ทีม ทีม และกองเชียร์

บทกำหนดโทษในบทนี้ ใช้สำหรับการแข่งขันกีฬาฟุตบอลหญิงรายการไทยวีเมนส์ลีก 1 ที่ฝ่ายจัดการแข่งขันเป็นผู้รับผิดชอบจัดการแข่งขัน อันเกิดจากการกระทำดังนี้ โดยจะต้องถูกลงโทษตามระเบียบว่าด้วยการลงโทษวินัย มารยาท

- 34.1 การกระทำความผิดของนักกีฬาฟุตบอล จากการเล่นหรือแสดงพฤติกรรมที่ไม่เหมาะสมทั้งใน-นอกสนามในวันแข่งขันต่อนักกีฬาฟุตบอล หรือเจ้าหน้าที่ทีม หรือกองเชียร์ทีมคู่แข่ง หรือเจ้าหน้าที่การแข่งขัน หรือสาธารณชน
- 34.2 การกระทำความผิดของเจ้าหน้าที่ทีม จากการแสดงพฤติกรรมที่ไม่เหมาะสมทั้งใน-นอกสนามในวันแข่งขันต่อนักกีฬาฟุตบอล หรือเจ้าหน้าที่ทีม หรือกองเชียร์ทีมคู่แข่ง หรือเจ้าหน้าที่การแข่งขันหรือสาธารณชน
- 34.3 การกระทำความผิดของทีม จากการไม่ไปทำการแข่งขันตามกำหนด หรือไม่พร้อมที่จะแข่งขันหรือไม่แข่งขันต่อเมื่อถึงเวลาแข่งขัน หรือถอนทีมระหว่างการแข่งขัน หรือถูก สมาคม ถอนทีมออกจากการแข่งขันหรือหมดสิทธิเข้าแข่งขันหรือแข่งขันต่อ หรือล้มละลาย โดยคำสั่งของศาลและคดีถึงที่สุดแล้ว
- 34.4 การกระทำความผิดของกองเชียร์จากการก่อเหตุต่าง ๆ ทำให้การแข่งขันไม่มีความเรียบร้อย องค์กรสมาชิกต้นสังกัดของกองเชียร์ที่เป็นผู้กระทำความผิดต้องได้รับโทษ
- 34.5 ความบกพร่องของสถานที่จัดการแข่งขัน หรือไม่เป็นไปตามระเบียบข้อบังคับการแข่งขัน ของ ฝ่ายจัดการแข่งขัน
- 34.6 ความผิดในกรณีอื่น ๆ ที่ต้องถูกตัดคะแนน

35. การประท้วง

- 35.1 หากองค์กรสมาชิก เจ้าหน้าที่ทีม และนักกีฬาฟุตบอล ต้องการยื่นเรื่องประท้วงที่เกี่ยวข้องกับการแข่งขัน ให้ปฏิบัติตามระเบียบว่าด้วยการลงโทษวินัย มารยาท และระเบียบอื่น ๆ ที่เกี่ยวข้อง
- 35.2 กรณีมีปัญหาใด ๆ เกี่ยวกับสิทธิ และคุณสมบัติของนักกีฬาฟุตบอล หรือมีการกระทำใด ๆ ที่อ้างว่ามีผู้กระทำความผิดเกี่ยวกับการแข่งขัน และการกระทำนั้นอยู่ในอำนาจหน้าที่ของคณะกรรมการที่จะพิจารณาตัดสินให้องค์กรสมาชิกยื่นข้อประท้วง หรือคำร้องเรียน ภายหลังจากการแข่งขันก็ได้ ด้วยวิธีการดังนี้
 - 35.2.1 แจ้งข้อประท้วง ตามแบบที่ฝ่ายจัดการแข่งขันกำหนด ต่อผู้ควบคุมการแข่งขัน ภายใน 2 ชั่วโมง นับแต่การแข่งขันสิ้นสุดลง
 - 35.2.2 ต้องจัดทำหนังสือแจ้งข้อประท้วง ตลอดจนข้อเท็จจริง หลักฐานประกอบการประท้วง ตามระเบียบว่าด้วยการลงโทษวินัย มารยาท ประกอบการประท้วงด้วย โดยยื่นต่อฝ่ายจัดการแข่งขัน ภายใน 48 ชั่วโมง นับแต่การแข่งขันสิ้นสุดลง ทั้งนี้ หนังสือต้องลงนามโดยผู้มีอำนาจขององค์กรสมาชิก
 - 35.2.3 วางเงินประกันการประท้วงต่อสมาคม จำนวน 5,000 บาท ต่อหนึ่งข้อประท้วง ภายใน 48 ชั่วโมง นับแต่การแข่งขันสิ้นสุดลง
 - 35.2.4 การประท้วงหากมิได้กระทำการดังกล่าวมาในข้อ 35.2.1 - 35.2.3 มิถือเป็นการประท้วง
 - 35.2.5 เงินประกันการประท้วงจะคืนให้ เมื่อการประท้วงมีผล
 - 35.2.6 เมื่อผู้ประท้วงได้ดำเนินการตามข้อ 35.2.1 – 35.2.4 และ คณะกรรมการพิจารณาวินัย มารยาท รับไว้พิจารณาแล้ว คณะกรรมการพิจารณาวินัย มารยาท อาจเชิญผู้แทนองค์กรสมาชิก หรือบุคคลอื่นที่เกี่ยวข้อง มาให้ถ้อยคำ หรือชี้แจงข้อเท็จจริงด้วยวาจา หรือเป็นลายลักษณ์อักษร เรียกเอกสารหรือพยานหลักฐานอย่างอื่นที่จะพิสูจน์ข้อเท็จจริงตามข้อประท้วงได้ เมื่อคณะกรรมการพิจารณาวินัย มารยาท พิจารณาตัดสินแล้ว ปรากฏว่าการประท้วงไม่เป็นผล ผู้ประท้วงจะถูกริบเงินประกันการประท้วง กรณีที่ผู้ประท้วงหรือผู้ถูกประท้วง ไม่เห็นด้วยกับผลการตัดสิน มีสิทธิที่จะอุทธรณ์ต่อคณะกรรมการอุทธรณ์ ได้ตามหลักเกณฑ์ที่กำหนดไว้ตามข้อ 36 ของบทนี้

36. การอุทธรณ์

ในกรณีที่คณะกรรมการพิจารณาวินัย มารยาท ตัดสินลงโทษอย่างใดอย่างหนึ่งกับองค์กรสมาชิก เจ้าหน้าที่ทีม นักกีฬาฟุตบอล หรือกองเชียร์องค์กรสมาชิก และได้แจ้งให้ผู้เกี่ยวข้องทราบแล้ว หากองค์กรสมาชิกที่ถูกลงโทษ หรือองค์กรสมาชิกคู่อริขององค์กรสมาชิกที่ถูกลงโทษ หรือฝ่ายจัดการแข่งขัน ไม่เห็นด้วยกับคำตัดสินนั้น องค์กรสมาชิกนั้นมีสิทธิยื่นอุทธรณ์ต่อคณะกรรมการอุทธรณ์เป็นลายลักษณ์อักษร พร้อมเหตุแห่งการอุทธรณ์ และหลักฐานอื่นใดเพื่อประกอบการพิจารณา และต้องวางเงินประกันการอุทธรณ์จำนวน 5,000 บาท (ห้าพันบาทถ้วน) ต่อหนึ่งกรณีการอุทธรณ์ ภายใน 24 ชั่วโมง นับแต่วันที่ได้แจ้งผลการพิจารณาจากคณะกรรมการพิจารณาวินัย มารยาท

คำสั่งของคณะกรรมการอุทธรณ์ถือเป็นที่สุด และเงินประกันการอุทธรณ์นั้น จะคืนให้ต่อเมื่อการอุทธรณ์เป็นผลการอุทธรณ์ให้เป็นที่มาระเบียบว่าด้วยการลงโทษวินัย มารยาท ที่ว่าด้วยการอุทธรณ์

37. บททั่วไป

37.1 หากโทษที่กำหนดไว้ในระเบียบการลงโทษนี้ไม่ครอบคลุมถึงความผิดในกรณีอื่นที่เกิดขึ้นในภายหลังที่ออกระเบียบนี้ เป็นดุลพินิจขององค์คณะตุลาการ แต่ละคณะของสมาคม ที่จะนำโทษตามระเบียบนี้ที่เป็นบทใกล้เคียงกันมาใช้ก่อน หากไม่มีให้นำข้อบังคับสมาคม หรือ เอเอฟซี หรือ ฟิฟ่า มาบังคับใช้โดยอนุโลม

38. การระงับข้อพิพาท

38.1 ในกรณีที่เกิดข้อพิพาทใด ๆ เกี่ยวกับการแข่งขันกีฬาฟุตบอลภายใต้การกำกับดูแลของสมาคมทุกรายการ และ/หรือ กรณีอื่นใดที่เกี่ยวข้องกับข้อบังคับลักษณะการปกครองของ สมาคม และ/หรือ ระเบียบข้อบังคับการแข่งขันไม่ว่าระหว่าง องค์กรสมาชิก เจ้าหน้าที่ทีม นักกีฬาฟุตบอล หรือกองเชียร์ขององค์กรสมาชิกด้วยกันเอง หรือระหว่างองค์กรสมาชิก เจ้าหน้าที่ทีม นักกีฬาฟุตบอล หรือกองเชียร์ขององค์กรสมาชิก กับ สมาคม คู่อริฝ่ายใดฝ่ายหนึ่งมีสิทธินำข้อพิพาทดังกล่าวฟ้องร้องต่อคณะอนุญาโตตุลาการด้านกีฬาของสมาคม ตามข้อบังคับลักษณะการปกครองสมาคมกีฬาฟุตบอลแห่งประเทศไทย ในพระบรมราชูปถัมภ์ เท่านั้น ทั้งนี้ ในกรณีที่สมาคมยังไม่มีแต่งตั้งคณะอนุญาโตตุลาการ ให้ใช้แนวทางตามข้อ 6.3

38.2 หากองค์กรสมาชิก เจ้าหน้าที่ทีม หรือนักกีฬาฟุตบอล หรือกองเชียร์ขององค์กรสมาชิกใดไม่ปฏิบัติตามข้อ 38.1 ของบทนี้ และนำข้อพิพาทดังกล่าวฟ้องร้องดำเนินคดีต่อศาลในประเทศไทย อันเป็นการกระทำผิดต่อข้อบังคับลักษณะการปกครองสมาคมกีฬาฟุตบอลแห่งประเทศไทย ในพระบรมราชูปถัมภ์ ฝ่ายจัดการแข่งขัน และ สมาคม มีสิทธิห้าม และ/หรือ ระงับสิทธิ มิให้ทีมที่เกี่ยวข้องกับองค์กรสมาชิก เจ้าหน้าที่ทีม หรือนักกีฬาฟุตบอล หรือกองเชียร์ขององค์กรสมาชิกดังกล่าว เข้าร่วมกิจกรรมทางกีฬาฟุตบอลใด ๆ จนกว่าคดีที่ขึ้นสู่ศาลนั้นจะมีคำพิพากษาจนถึงที่สุด อย่างไรก็ตาม ในกรณีองค์กรสมาชิก เจ้าหน้าที่ทีม หรือนักกีฬาฟุตบอล หรือกองเชียร์ขององค์กรสมาชิกนำข้อพิพาทดังกล่าวฟ้องร้องดำเนินคดีต่อศาลกีฬาโลก (Court of Arbitration for Sport) ฝ่ายจัดการแข่งขัน และ สมาคมจะไม่ใช้สิทธิในการห้าม และ/หรือ การระงับสิทธิ มิให้ทีมที่เกี่ยวข้องกับองค์กรสมาชิก เจ้าหน้าที่ทีม หรือนักกีฬาฟุตบอล หรือกองเชียร์ขององค์กรสมาชิกดังกล่าว เข้าร่วมกิจกรรมทางกีฬาฟุตบอลใด ๆ

ภาคผนวกที่ 1 : องค์กรสมาชิกที่เข้าร่วมการแข่งขันกีฬาฟุตบอลหญิงรายการไทยวีเมนส์ลีก 1

1. รายชื่อองค์กรสมาชิกที่มีสิทธิเข้าแข่งขัน

ตามผลงานของการแข่งขันฤดูกาลที่ผ่านมา และตามกรณีเฉพาะกาล รายการไทยวีเมนส์ลีก 1 มีจำนวน 8 ทีม องค์กรสมาชิกที่ได้เข้าร่วมการแข่งขัน จะต้องดำเนินการส่งเอกสารประกอบการขอใบอนุญาต (Club Licensing) ตามที่ฝ่ายจัดการแข่งขันกำหนด

ภาคผนวกที่ 2 : เงินสนับสนุน เงินรางวัล ถ้วยรางวัลและเหรียญรางวัลการแข่งขันกีฬาฟุตบอลหญิงรายการไทยวีเมนส์ลีก 1

1. เงินสนับสนุนทีม

เป็นเงินที่สมาคมมอบให้ทีมที่เข้าร่วมการแข่งขัน โดยจะสงวนสิทธิ์ในการมอบเงินสนับสนุนประจำปีในงวดสุดท้ายไว้เป็นเงินหลักประกันความเสียหาย สำหรับองค์กรสมาชิกที่ไม่ปฏิบัติตามข้อกำหนดของสมาคม

2. เงินรางวัลต่าง ๆ

เป็นเงินที่มอบให้กับทีมต่าง ๆ ตามอันดับการแข่งขันเมื่อสิ้นสุดฤดูกาล จะได้ประกาศให้ผู้เกี่ยวข้องทราบก่อนฤดูกาลการแข่งขันจะเริ่มขึ้นในแต่ละปีว่าจะมีเงินประเภทใดบ้าง และเป็นจำนวนรางวัลละเท่าใด จำนวนเงินรางวัลให้เป็นไปตามหลักเกณฑ์ที่สมาคมกำหนด และสงวนสิทธิ์การพิจารณาเงินรางวัล และ/หรือ จ่ายเงินสนับสนุนต่าง ๆ สำหรับทีมที่ไม่ปฏิบัติตามเงื่อนไขและข้อกำหนดการเข้าร่วมการแข่งขันของสมาคมฯ

3. ถ้วยรางวัลชนะเลิศ

เป็นถ้วยเกียรติยศที่สมาคม มอบให้ทีมชนะเลิศครองเป็นเกียรตินาน 1 ปี และจะต้องส่งคืนให้กับฝ่ายจัดการแข่งขันก่อนจบฤดูกาลของการแข่งขันปีถัดไปไม่น้อยกว่า 1 เดือน รวมทั้งจะต้องรับผิดชอบต่อการชำรุด หรือสูญหายของถ้วยรางวัลระหว่างที่ครอบครองอยู่ด้วย ทั้งนี้ สมาคมขอสงวนสิทธิ์ในการเรียกคืนถ้วยรางวัลชนะเลิศได้ตลอดเวลา

โดยพิธีการมอบถ้วยรางวัล จะดำเนินการมอบให้แก่ทีมชนะเลิศในการแข่งขันนัดสุดท้ายของฤดูกาล หรือ หากมีการยืนยันตำแหน่งชนะเลิศก่อนการแข่งขันนัดเหย้านัดสุดท้ายของฤดูกาล ก็สามารถทำพิธีมอบถ้วยรางวัลชนะเลิศก่อนนัดสุดท้ายของฤดูกาลได้ หรือตามที่สมาคมกำหนด

4. เหรียญรางวัล

เจ้าหน้าที่ทีม และนักกีฬาฟุตบอลของทีมชนะเลิศในแต่ละประเภท จะได้รับเหรียญรางวัลในวันมอบถ้วยรางวัลชนะเลิศตามจำนวนของเจ้าหน้าที่ทีม และนักกีฬาฟุตบอลที่คงอยู่ในทะเบียน ณ วันมอบถ้วยรางวัลชนะเลิศ

ภาคผนวกที่ 3 : มาตรฐานของสถานที่จัดการแข่งขัน การแข่งขันกีฬาฟุตบอลหญิงรายการไทยวีเมนส์ลีก 1

หมวดที่ 1 เรื่องทั่วไป

1. หนังสือรับรอง และ/หรือ หนังสืออนุญาต

1.1 กรณีที่สนามเหย้าของทีมเป็นสนามเช่า จะต้องมีหนังสือรับรอง และ/หรือ หนังสืออนุญาต ให้ใช้สถานที่จากเจ้าของสนาม

2. การใช้สถานที่จัดการแข่งขัน

2.1 สถานที่จัดการแข่งขัน จะต้องไม่มีการใช้จัดการแข่งขัน หรือกิจกรรมใด ๆ ก่อนการแข่งขัน 1 วัน จนกระทั่งถึงหลังการแข่งขัน 1 วัน

2.2 จะต้องมียี่สิ่งอำนวยความสะดวก และอุปกรณ์ต่าง ๆ ครบถ้วนตามหลักเกณฑ์ของสถานที่จัดการแข่งขัน และเป็นไปตาม Laws of the Game ที่ถูกประกาศใช้โดย FIFA

หมวดที่ 2 หลักเกณฑ์ด้านโครงสร้าง

ส่วนที่ 1 : บริเวณโดยรอบสนามแข่งขัน

3. สนามแข่งขัน

3.1 เป็นพื้นสนามหญ้าธรรมชาติ หรือ หญ้าสังเคราะห์ (หญ้าเทียม) ที่ได้ตามมาตรฐานของ FIFA หรือ ได้รับการรับรองโดย FIFA

3.2 พื้นสนามหญ้าสังเคราะห์ (หญ้าเทียม) จะต้องมีเงื่อนไขดังนี้

3.2.1 ได้รับใบรับรองมาตรฐานจาก FIFA ซึ่งใบรับรองดังกล่าวจะถูกส่งมอบหลังจากได้รับการทดสอบจากห้องปฏิบัติการที่ได้รับรองจาก FIFA แล้วว่าเป็นไปตามมาตรฐานหญ้าเทียมของ FIFA

3.2.2 พื้นสนามหญ้าสังเคราะห์ (หญ้าเทียม) ต้องเป็นสีเขียว

3.3 พื้นสนามแข่งขันจะต้องมีลักษณะดังนี้

3.3.1 ความยาว ตั้งแต่ 100 เมตร แต่ไม่เกิน 110 เมตร

3.3.2 ความกว้าง ตั้งแต่ 64 เมตร แต่ไม่เกิน 75 เมตร

3.3.3 ขนาดสนามที่แนะนำให้ใช้ทำการแข่งขัน ควรมีความยาว 105 เมตร และความกว้าง 68 เมตร

3.4 มีสภาพพื้นผิวที่ราบเรียบ สมบูรณ์ และเสมอกัน

3.5 มีการติดตั้งระบบระบายน้ำภายในสนามแข่งขัน

4. พื้นที่อบอุ่นร่างกาย

4.1 จะต้องมีพื้นที่การอบอุ่นร่างกายให้แก่ นักกีฬาฟุตบอลสำรองระหว่างการแข่งขัน โดยถูกจัดให้อยู่บริเวณพื้นที่ด้านหลังเส้นข้างฝั่งผู้ช่วยผู้ตัดสินที่ 1 หรือทางด้านหลังป้ายผู้สนับสนุนหลังประตูของทั้ง 2 ฝั่ง

5. เสาประตู และเสาประตูสำรอง

5.1 เสาประตู และคานประตูจะต้องทำมาจากอะลูมิเนียม หรือวัสดุที่คล้ายคลึงกัน และต้องมีลักษณะเป็นวงกลมหรือวงรี โดยจะต้องเป็นไปตาม Laws of the Game ที่ทาง IFAB ได้กำหนดดังนี้

5.1.1 ระยะห่างระหว่างเสา 7.32 เมตร

5.1.2 ระยะห่างจากขอบด้านล่างของคานประตูถึงพื้นดิน 2.44 เมตร

5.1.3 เสาประตูและคานประตูต้องเป็นสีขาว

5.1.4 เสาประตู และคานประตูจะต้องไม่ก่อให้เกิดอันตรายต่อนักกีฬาฟุตบอล

5.1.5 เสาประตูสำรองมีภายในสนามแข่งขัน และสามารถติดตั้งได้ง่าย

6. ไฟส่องสว่าง

- 6.1 มีการติดตั้งระบบไฟส่องสว่างภายในสนามแข่งขัน โดยมีค่าความสว่างเฉลี่ยขั้นต่ำ 600 ลักซ์ หากสนามแข่งขันไม่มีการติดตั้งไฟส่องสว่างตามที่กำหนด จะต้องเริ่มการแข่งขันก่อนเวลา 16.00 น. ทั้งนี้ หากสนามแข่งขันมีการติดตั้งไฟส่องสว่างค่าความสว่างเฉลี่ยขั้นต่ำ 400 ลักซ์ สามารถเริ่มการแข่งขันได้ตั้งแต่เวลา 17.00 น. ทั้งนี้ ค่าความสว่างจะขึ้นอยู่กับการตัดสินใจของผู้ตัดสินที่จะพิจารณาว่าสามารถแข่งขันได้หรือไม่
- 6.2 มีระบบจ่ายไฟสำรอง หรือ เครื่องปั่นไฟสำรอง

7. ที่นั่งนักกีฬาฟุตบอลสำรอง

- 7.1 มีที่นั่งนักกีฬาฟุตบอลสำรอง 2 ชุด พร้อมด้วยหลังคาปกคลุมสำหรับทีมเหย้า และทีมเยือน โดยจะต้องมีที่นั่งสำหรับนักกีฬาฟุตบอลสำรอง และเจ้าหน้าที่ทีมอย่างน้อย 16 คน และควรห่างจากจุดกึ่งกลางอย่างน้อย 6-10 เมตร
- 7.2 มีที่นั่งพร้อมหลังคาสำหรับผู้ตัดสินที่ 4 และเจ้าหน้าที่การแข่งขัน โดยจัดให้มีที่นั่งอย่างน้อย 3 ที่นั่ง

ส่วนที่ 2 : สิ่งอำนวยความสะดวกสำหรับทีม และตัวแทนจากฝ่ายจัดการแข่งขัน

8. ห้องพักนักกีฬา

- 8.1 จัดให้มีห้องพักนักกีฬา อย่างน้อย 2 ห้อง
- 8.2 ในแต่ละห้องพักนักกีฬาจะต้องมีอุปกรณ์ ดังนี้
- 8.2.1 ห้องอาบน้ำ 4 ห้อง และห้องสุขาพร้อมสุขภัณฑ์ 4 ห้อง
 - 8.2.2 ห้องพร้อมที่นั่ง สำหรับนักกีฬาฟุตบอล และเจ้าหน้าที่ทีม อย่างน้อย 27 คน
 - 8.2.3 เติยงขนาด 1 เติยง
 - 8.2.4 กระจกบานไวนิลบอร์ด พร้อมปากกา และแปรงลบกระจก 1 ชุด
 - 8.2.5 ตู้เย็น 1 ตู้ หรือตู้แช่น้ำ หรือถังบรรจุน้ำแข็งขนาดไม่ต่ำกว่า 200 ลิตร
- 8.3 มีการติดตั้งเครื่องปรับอากาศ
- 8.4 มีทางเดินที่เข้าถึงได้โดยตรง เป็นส่วนตัว และได้รับการป้องกัน รวมไปถึงความปลอดภัยในการเข้า / ออกจากสถานที่จัดการแข่งขัน

9. ห้องพักผู้ตัดสิน

- 9.1 มีอุปกรณ์ภายในห้องแต่งตัวผู้ตัดสิน ดังนี้
- 9.1.1 ห้องอาบน้ำ 1 ห้อง และ ห้องสุขา 1 ห้อง
 - 9.1.2 โต๊ะ 1 ตัว พร้อมเก้าอี้ 4 ตัว
 - 9.1.3 ตู้เย็น 1 ตู้ หรือตู้แช่น้ำ หรือถังบรรจุน้ำแข็งขนาดไม่ต่ำกว่า 100 ลิตร
- 9.2 มีการติดตั้งเครื่องปรับอากาศ
- 9.3 มีทางเดินที่เป็นส่วนตัว และ ได้รับการป้องกัน รวมไปถึงความปลอดภัยในการเข้า / ออกจากสถานที่จัดการแข่งขัน
- 9.4 ป้ายเปลี่ยนตัวอิเล็กทรอนิกส์ หรือ ป้ายเปลี่ยนตัวธรรมดา 2 ชุด

10. ห้องทำงาน และห้องประชุม

- 10.1 มีห้องและอุปกรณ์ ดังนี้
- 10.1.1 ห้องสำหรับผู้แทนจาก ฝ่ายจัดการแข่งขัน รวมไปถึงผู้ควบคุมการแข่งขัน พร้อมที่นั่งสำหรับคนอย่างน้อย 5 คน (โต๊ะ 1 ตัว เก้าอี้ 5 ตัว)
 - 10.1.2 ห้องเพิ่มเติมสำหรับผู้แทนจาก ฝ่ายจัดการแข่งขัน พร้อมที่นั่งสำหรับคนอย่างน้อย 5 คน (โต๊ะ 1 ตัว เก้าอี้ 5 ตัว) ในกรณีนี้ตสุดท้ายของการแข่งขัน
 - 10.1.3 ห้องสำหรับผู้สนับสนุนของ ฝ่ายจัดการแข่งขัน พร้อมที่นั่งสำหรับคนอย่างน้อย 5 คน (โต๊ะ 1 ตัว เก้าอี้ 5 ตัว)

- 10.1.4 ห้องสำหรับคนเก็บบอล และ คนถือธง พร้อมห้องน้ำในบริเวณใกล้เคียง โดยจุคนได้อย่างน้อย 20 คน
- 10.1.5 ห้องประชุม (ขนาดอย่างน้อย 40 ตร.ม.) เพื่อจุคนอย่างน้อย 20 คน พร้อมโต๊ะประชุม และ เก้าอี้
- 10.2 ห้องสำหรับผู้แทน และ ผู้สนับสนุนของฝ่ายจัดการแข่งขัน จะต้องมียูปรกรณ์ ดังนี้
 - 10.2.1 อินเทอร์เน็ตบรอดแบนด์แบบไร้สาย Wireless
 - 10.2.2 โทรศัพท์ และ โทรสาร พร้อมอุปกรณ์เสริม (กระดาษ และหมึกเติม)
 - 10.2.3 คอมพิวเตอร์ตั้งโต๊ะ หรือคอมพิวเตอร์แบบพกพา (โน้ตบุ๊ก) 1 เครื่อง ติดตั้งโปรแกรมพื้นฐานให้พร้อมสำหรับการใช้งาน
 - 10.2.4 เครื่องปริ้นเตอร์ 1 เครื่อง พร้อมอุปกรณ์เสริม (กระดาษ และหมึกเติม)
 - 10.2.5 เครื่องถ่ายเอกสาร 1 เครื่อง พร้อมอุปกรณ์เสริม (กระดาษ และหมึกเติม)
- 10.3 อยู่ในบริเวณพื้นที่ใกล้เคียงกับห้องแต่งตัวนักกีฬาฟุตบอล และห้องแต่งตัวผู้ตัดสิน
- 10.4 มีการติดตั้งเครื่องปรับอากาศ
- 10.5 มีการป้องกัน และปลอดภัยจากผู้ชมทั่วไป และสื่อมวลชน

11. ที่นั่งของเจ้าหน้าที่การแข่งขัน

- 11.1 มีหลังคาปกคลุม และมีที่นั่งอย่างน้อย 3 ที่นั่ง สำหรับผู้ควบคุมการแข่งขัน และผู้ประเมินผู้ตัดสิน โดยมีการป้องกัน และปลอดภัยจากผู้ชมทั่วไป และสื่อมวลชน
- 11.2 ตั้งอยู่ในจุดกึ่งกลาง หรือใกล้กับเส้นกึ่งกลางมากที่สุด และสามารถเข้าสู่ห้องแต่งตัวของทีมและผู้ตัดสินได้ง่าย
- 11.3 ที่นั่งของเจ้าหน้าที่การแข่งขันจะต้องมียูปรกรณ์ ดังนี้
 - 11.3.1 โต๊ะและเก้าอี้ (สำหรับ 3 ที่นั่ง)
 - 11.3.2 จอโทรทัศน์สำหรับรับการถ่ายทอดสด
 - 11.3.3 เต้ารับไฟฟ้าจำนวน 2 ชุด
 - 11.3.4 อินเทอร์เน็ตบรอดแบนด์แบบไร้สาย Wireless

12. ที่จอดรถ

- 12.1 มีพื้นที่จอดรถอย่างน้อยสำหรับรถบัส 2 คัน และรถยนต์ส่วนบุคคล 10 คัน
- 12.2 มีการจัดการพื้นที่จอดรถเพิ่มเติมอย่างน้อย 20 คัน สำหรับการแข่งขันในนัดสุดท้าย

ส่วนที่ 3 : พื้นที่ส่วนงานที่เกี่ยวข้องกับสื่อมวลชน

13. ห้องทำงานสื่อมวลชน

- 13.1 มีห้องพร้อมเครื่องปรับอากาศอย่างน้อย 1 เครื่อง (50 ตร.ม.) โต๊ะทำงาน และอุปกรณ์อำนวยความสะดวก
- 13.2 ตั้งอยู่ด้านเดียวกับที่นั่งสื่อมวลชนในสนามแข่งขัน, ห้องแถลงข่าว และ มิกซ์โซน
- 13.3 ศูนย์สื่อมวลชนจะต้องมียูปรกรณ์ ดังนี้
- 13.4 โต๊ะ, เก้าอี้ และ อินเทอร์เน็ต สำหรับ 10 คน
- 13.5 เครื่องถ่ายเอกสาร 1 เครื่อง พร้อมอุปกรณ์เสริม
- 13.6 เครื่องโทรสาร 1 เครื่อง พร้อมอุปกรณ์เสริม
- 13.7 ช่องใส่ข้อมูล เอกสาร สำหรับสื่อมวลชน และทีมงานถ่ายทอดสด
- 13.8 ข้อมูลด้านการบริการ, อาหาร และการคมนาคมขนส่ง

14. ที่นั่งสื่อมวลชนภายในสถานที่จัดการแข่งขัน

- 14.1 จัดให้มีที่นั่งสำหรับสื่อมวลชน พร้อมอุปกรณ์ดังนี้
- 14.2 มีหลังคาปกคลุม
- 14.3 10 ที่นั่ง ไม่รวมโต๊ะทำงาน
- 14.4 10 ที่นั่งพร้อมโต๊ะทำงาน โดยมีเต้ารับไฟฟ้า และระบบอินเทอร์เน็ต ซึ่งมีพื้นที่เพียงพอต่อการวางอุปกรณ์ อาทิ คอมพิวเตอร์แบบพกพา (โน้ตบุ๊ก) และสมุดจด

- 14.5 ตั้งอยู่ในจุดกึ่งกลางของอฒจันทร์หลัก และตั้งอยู่ในด้านเดียวกันกับศูนย์สื่อมวลชน, ห้องแถลงข่าว และมิชชันโซน
- 14.6 มีช่องทางพิเศษสำหรับสื่อมวลชนจากที่นั่งไปยังห้องแถลงข่าว และ ห้องทำงานสื่อมวลชน
- 15. ห้องแถลงข่าว**
- 15.1 มีห้องพร้อมเครื่องปรับอากาศอย่างน้อย 1 เครื่อง และอุปกรณ์อำนวยความสะดวก ดังนี้
- 15.2 โต๊ะ และเก้าอี้ สำหรับผู้แถลงข่าวอย่างน้อย 5 คน
- 15.3 เวทีสำหรับการแถลงข่าว
- 15.4 มีที่ตั้งสำหรับกล้องวิดีโอ ขนาดเดียวกับเวทีสำหรับการแถลงข่าว
- 15.5 มีเก้าอี้วางเรียงกันภายในห้องสำหรับสื่อมวลชนไม่น้อยกว่า 10 คน
- 15.6 ตั้งอยู่ในด้านเดียวกันกับห้องทำงานสื่อมวลชน ที่นั่งสื่อมวลชน และมิชชันโซน
- 15.7 มีช่องทางพิเศษสำหรับสื่อมวลชนจากห้องแถลงข่าวไปยังที่นั่ง และห้องทำงานสื่อมวลชน
- 16. มิชชันโซน**
- 16.1 มีพื้นที่สำหรับมิชชันโซน โดยตั้งอยู่ในเส้นทางเข้า-ออก จากห้องแต่งตัวนักกีฬาฟุตบอล และ จุดขึ้นรถบัสของนักกีฬาฟุตบอล
- 16.2 มีการป้องกันการพบปะโดยตรงจากสื่อมวลชน สำหรับผู้ฝึกสอน และนักกีฬาฟุตบอล
- 16.3 แบ่งเป็น 3 ส่วน สำหรับทีมงานถ่ายทอดสด, สื่อวิทยุ และ สื่อหนังสือพิมพ์
- 17. ตำแหน่งการวางกล้อง**
- 17.1 มีแท่นสำหรับตั้งกล้องถ่ายทอดสดฝั่งอฒจันทร์หลัก โดยตั้งอยู่ตรงกลางสูงกว่าพื้นสนาม และ เป็นจุดที่ได้รับภาพที่ดีที่สุด
- 17.2 มีตำแหน่งหลักอยู่ในแนวเดียวกับเส้นแบ่งครึ่งสนาม และ อยู่ที่สูงกว่าทำมุม 15-20 องศา จากแนวระนาบเทียบกับตรงกลาง
- 17.3 แท่นสำหรับกล้องหลักมีขนาดอย่างน้อย 12 ตร.ม.
- 17.4 มีการจัดตำแหน่งกล้องตั้งอยู่ในระดับจุดลำหน้า หรือ พื้นที่เขตโทษ
- 17.5 มีการจัดตำแหน่งการตั้งกล้องบริเวณด้านหลังประตู
- 18. รถถ่ายทอดสด (Outside Broadcast)**
- 18.1 มีพื้นที่สำหรับรถ OB เป็นไปตามข้อกำหนดดังนี้
- 18.2 ตั้งอยู่ในพื้นที่ของสนามกีฬาด้านเดียวกับกล้องหลัก
- 18.3 มีพื้นที่อย่างน้อย 600 ตร.ม.
- 18.4 มีระบบไฟฟ้าสำรองสำหรับรถ OB หรือ ตามความต้องการของทีมงานถ่ายทอดสด
- 18.5 มีความเหมาะสมในการปฏิบัติงานถ่ายทอดสด ในการออกอากาศแบบหลายช่องทาง และ ช่องทางเดียว รวมไปถึงถึงการถ่ายทอดสดผ่านดาวเทียมทั้งภายในประเทศและต่างประเทศ และเพียงพอต่อพาหนะขนาดใหญ่ได้
- 18.6 มีพื้นที่ทำงานเพียงพอในบริเวณโดยรอบสำหรับทีมถ่ายทอดสด ทางด้านเทคนิค ด้านจัดการ และ ฝ่ายผลิต
- 18.7 มีระบบรักษาความปลอดภัยตลอดเวลาในพื้นที่ของการออกอากาศ หรือ ทีมถ่ายทอด ทั้งหมด
- 19. ที่จอดรถ**
- 19.1 มีที่จอดรถอย่างน้อย 10 คัน สำหรับทีมงาน และ สื่อที่ได้รับสิทธิ
- 19.2 พื้นที่ทั้งหมดถูกจัดอยู่ในพื้นที่พิเศษ และ ตั้งอยู่ใกล้กับพื้นที่ทำงานของทีมงาน
- 19.3 พื้นที่จอดรถอย่างน้อย 1 ใน 3 ตั้งอยู่ใกล้กับทางเข้าสนามแข่งขัน เพื่ออำนวยความสะดวก

ส่วนที่ 4 : สิ่งอำนวยความสะดวกด้านการแพทย์

20. ห้อง และอุปกรณ์ด้านการปฐมพยาบาลเบื้องต้นสำหรับนักกีฬาฟุตบอล และเจ้าหน้าที่

- 20.1 มีห้องพยาบาลฉุกเฉินตั้งอยู่ในพื้นที่ใกล้กับห้องแต่งตัวของนักกีฬาฟุตบอล และ พื้นที่ทำการแข่งขัน รวมไปถึงเจ้าหน้าที่ด้านการแพทย์ หรือ เจ้าหน้าที่ที่ได้รับการฝึกอบรม โดยมีอุปกรณ์ตามข้อกำหนดดังนี้
- 20.2 ถังออกซิเจนพร้อมหน้ากาก / ท่อช่วยหายใจชนิดใส่ทางปาก
- 20.3 ผ้าอ้อม สำหรับการบาดเจ็บที่กระดูกสันหลัง
- 20.4 เปลหาม
- 20.5 เครื่องดูดเสมหะ
- 20.6 ชุดเครื่องหยดยาเข้าหลอดเลือดพร้อมด้วยเข็มฉีดยา และ ยาฉุกเฉิน
- 20.7 เครื่องใช้และอุปกรณ์ทางด้านศัลยกรรม
- 20.8 เครื่องกระตุ้นหัวใจ Automated External Defibrillator (AED)
- 20.9 พื้นที่จอดรถสำหรับรถพยาบาล 2 คัน พร้อมเจ้าหน้าที่และอุปกรณ์การปฐมพยาบาลเบื้องต้น

ส่วนที่ 5 : พื้นที่สำหรับการรับรองแขกวีไอพี และพื้นที่ต้อนรับ

21. ที่นั่งวีไอพี และพื้นที่ต้อนรับ

- 21.1 มีที่นั่งสำหรับวีไอพีอย่างน้อย 20 ที่ และ ที่ต้อนรับพิเศษหนึ่งจุดขนาด 100 ตร.ม.
- 21.2 ตั้งอยู่บนอัมฟิเธียเตอร์หลัก และอยู่ใกล้กับเส้นครึ่งสนามมากที่สุด

ส่วนที่ 6 : พื้นที่สำหรับผู้ชม

22. อัมฟิเธียเตอร์ และสิ่งอำนวยความสะดวกสำหรับผู้ชม

- 22.1 มีอัมฟิเธียเตอร์แบ่งออกเป็นสัดส่วน ที่สามารถระบุตำแหน่ง และแยกกันได้
- 22.2 มีที่นั่งเฉพาะบุคคล ติดแน่น แยกออกจากที่นั่งอื่น มีรูปแบบ มีหมายเลขที่นั่ง ทำจากวัสดุที่ไม่แตก ไม่ติดไฟ และ มีความสูงของพนักพิงอย่างน้อย 30 ซม.

23. ผู้ชมทิมเอียน

- 23.1 จัดให้มีที่นั่ง 10 เปอร์เซนต์ สำหรับผู้ชมทิมเอียน โดยมีการแบ่งแยกอย่างชัดเจน

24. ทางเข้า-ออก

- 24.1 ประตูทางเข้า-ออกมีแกนหมุน และถูกออกแบบมาเพื่อหลีกเลี่ยงความแออัด สามารถเคลื่อนฝูงชนได้ราบรื่น
- 24.2 ทางเดินสำหรับผู้ชม และ บันได มีการทาสีสว่าง หรือแสดงเส้นทางเดินเข้า-ออกจากสนามแข่งขันอย่างชัดเจน
- 24.3 ทุกประตูทางออก และ ประตูทั้งหมดของสนาม จะต้องมียอดประตูประกอบดังนี้
 - 24.3.1 มีการติดตั้งอุปกรณ์ล็อคประตูเข้า-ออก ที่ดำเนินการได้ง่าย และ รวดเร็ว
 - 24.3.2 มีการออกแบบไม่ล็อคประตูเข้า-ออกในขณะที่ผู้ชมอยู่ในสนามแข่งขัน
- 24.4 ทางไปสนามแข่งขัน มีป้ายบอกทิศทางอย่างชัดเจน และ เพียงพอ ทั้งเส้นทางของผู้ชม ทางเข้า-ออกสนาม และ ตามประตูต่าง ๆ โดยสามารถเข้าใจตามระดับสากล
- 24.5 มีระบบควบคุมการเข้าถึงทางด้านอิเล็กทรอนิกส์ที่ทันสมัย มีการป้องกันการใช้บัตรเข้าชมปลอม

25. ระบบไฟฉุกเฉิน

- 25.1 มีระบบไฟฉุกเฉินที่ได้รับการอนุมัติจากหน่วยงานท้องถิ่น เพื่อใช้ในกรณีระบบไฟปกติล้มเหลว รวมไปถึงทางเข้า-ออก และ เส้นทางอพยพทั้งหมด

26. ความจุของสถานที่จัดการแข่งขัน

- 26.1 มีความจุของสนามอย่างน้อย 500 ที่นั่ง

27. ระบบกระจายเสียง

- 27.1 มีระบบกระจายเสียง รวมไปถึงจอภาพขนาดใหญ่ (Giant Screen) ในระดับคุณภาพสูง และสามารถนำส่งข้อมูลทั้งภายในและภายนอกสนามได้

- 27.2 ระบบกระจายเสียงยังสามารถทำงานได้ในกรณีไฟฟ้าหลักขัดข้อง
- 27.3 มีอุปกรณ์เชื่อมต่อสัญญาณภาพ และ จอภาพขนาดใหญ่ที่สามารถส่งข้อมูลให้กับผู้ชมทั่วไปได้
- 28. สิ่งอำนวยความสะดวกทางด้านสาธารณูปโภค**
 - 28.1 มีห้องสุขา (ชักโครก) สำหรับผู้ชมทั้งห้องชาย-หญิง รวมไปถึงกระโถนปัสสาวะ โดยมีอัตราส่วน ชักโครก 1/200 คน และ กระโถนปัสสาวะ 1/125 คน
- 29. สิ่งอำนวยความสะดวกด้านการปฐมพยาบาลเบื้องต้น**
 - 29.1 มีอุปกรณ์ และสิ่งอำนวยความสะดวกสำหรับการปฐมพยาบาลเบื้องต้นครบครัน และได้รับการอนุมัติจากหน่วยงานท้องถิ่น
 - 29.2 มีการระบุป้ายบอกทิศทางอย่างชัดเจน
- 30. สิ่งอำนวยความสะดวกสำหรับผู้พิการ**
 - 30.1 มีทางเข้า-ออกและที่นั่งเฉพาะสำหรับผู้พิการ และผู้ช่วยเหลือ
 - 30.2 มีสิ่งอำนวยความสะดวกด้านสุขอนามัย รวมไปถึงการจัดเตรียมอาหาร และเครื่องดื่ม

บทเฉพาะกาล ภาคผนวกที่ 3 บังคับใช้เมื่อฝ่ายจัดการแข่งขันกำหนดเรื่องการออกใบอนุญาตสโมสร (Club Licensing)

ภาคผนวกที่ 4 : คู่มือการปฏิบัติงานของฝ่ายจัดการแข่งขันของทีมเหย้า

วัตถุประสงค์เพื่อเป็นเครื่องมือช่วย แอลโอซี ของทีมเหย้าในการจัดเตรียมแผนปฏิบัติงาน (Operation Plan) สำหรับการบริหารงานต่าง ๆ ที่จะเกิดขึ้นในสนามแข่งขันในวันนั้นให้บรรลุผลสัมฤทธิ์ตามความมุ่งหมายซึ่งปัจจัยหลักที่กล่าวถึงไว้ในที่นี้ได้แก่

1. ภารกิจของสนาม (Venue Mission หรือ Stadium Mission)

เพื่อใช้เป็นสนามแข่งขันกีฬาฟุตบอลหญิง ประจำฤดูกาลโดยมีโครงสร้างองค์กรบริหารสนามที่เหมาะสมเพื่อการทำงานให้ประสานสอดคล้อง และอำนวยความสะดวกซึ่งกันและกันอันจะนำไปสู่การบริหารที่รวดเร็ว และถูกต้องแก่ผู้ที่เกี่ยวข้องซึ่งได้แก่ ผู้ชม นักกีฬาฟุตบอล และบุคคลต่าง ๆ เพื่อสู่จุดมุ่งหมาย ความสำเร็จที่ดีกว่าของการแข่งขัน

2. โครงสร้างองค์กร (Organisation Structure)

องค์กรสมาชิกควรจัดให้มีฝ่ายจัดการแข่งขันขององค์กรสมาชิกฝ่ายทีมเหย้าของตนเอง ในกรณีที่เป็นทีมเหย้า ซึ่งประกอบด้วย ผู้ประสานงานกำกับดูแลการแข่งขัน ผู้จัดการสนาม ผู้รับผิดชอบการจัดแข่งขัน หัวหน้างานด้านการรักษาความปลอดภัย และเจ้าหน้าที่กำกับดูแลสื่อมวลชน หรืออย่างน้อยที่สุดจะต้องแต่งตั้งผู้จัดการสนาม ผู้ซึ่งจะมีอำนาจและทำหน้าที่ ในการสั่งการหน่วยงานต่าง ๆ ที่เกี่ยวข้องกับสนาม เพื่อประสานงานกับผู้ควบคุมการแข่งขันที่ได้รับมอบหมายจากฝ่ายจัดการแข่งขันในวันแข่งขัน เพื่อให้การจัดแข่งขันในสนามทีมเหย้าดำเนินไปด้วยความเรียบร้อยและมีประสิทธิภาพในงานด้านต่าง ๆ ดังนี้

2.1 การจัดการรักษาความปลอดภัย (Security Management)

2.1.1 การดูแลทางเข้า-ออกสนามของผู้ชม ทั้งก่อนและหลังการแข่งขันให้แต่งตั้งเจ้าหน้าที่รักษาความปลอดภัย และมอบหมายให้รับผิดชอบเข้าปฏิบัติหน้าที่อย่างน้อย 2 ชั่วโมง ก่อนการแข่งขัน จะเริ่มและต้องอยู่ปฏิบัติหน้าที่จนกระทั่งผู้ชมและนักกีฬาฟุตบอลได้ออกไปจากสนามแล้วด้วยความปลอดภัยจนหมดสิ้น โดยจะต้องอยู่ประจำตามจุดรักษาความปลอดภัยให้ครอบคลุมงานรักษาความปลอดภัยในวันแข่งขัน

เมื่อถึงเวลาการแข่งขันปรากฏว่าไม่มีเจ้าหน้าที่รักษาความปลอดภัย ให้ผู้ควบคุมการแข่งขัน แจ้งยุติการแข่งขัน และรายงานต่อฝ่ายจัดการแข่งขัน เสนอไปยังคณะกรรมการพิจารณาวินัย มารยาทฯ ให้พิจารณาปรับแพ้แก่องค์กรสมาชิกทีมเหย้าต่อไป

2.1.2 การรักษาความปลอดภัยให้แก่เจ้าหน้าที่ทีม นักกีฬาฟุตบอล เจ้าหน้าที่การแข่งขัน และผู้ชมตลอดการแข่งขัน ในกรณีที่ผู้ชมไม่เกิน 500 คน ต้องจัดกำลังเจ้าหน้าที่ตำรวจ หรือเจ้าหน้าที่สารวัตรทหาร อย่างน้อย 2 นาย และเจ้าหน้าที่รักษาความปลอดภัยอีกไม่น้อยกว่า 5 คน หากผู้ชมมากกว่า 500 คน จะต้องเพิ่มเจ้าหน้าที่รักษาความปลอดภัย 1 คน ต่อผู้ชม 100 คน และจะต้องเตรียมอุปกรณ์เพื่อเตรียมความพร้อมในการใช้รักษาความปลอดภัย

โดยการรักษาความปลอดภัยเจ้าหน้าที่การแข่งขัน และนักกีฬาฟุตบอล ให้วางกำลังประจำหน้าห้องพัก และให้จัดเจ้าหน้าที่ตำรวจ หรือเจ้าหน้าที่สารวัตรทหาร เพื่อป้องกันเหตุให้กับเจ้าหน้าที่การแข่งขัน ตั้งแต่สนามจนถึงห้องพักทั้งจบครั้งแรก และครั้งในเวลาหลัง โดยภารกิจด้านการรักษาความปลอดภัยแก่บุคคลแต่ละกลุ่มให้เริ่มตั้งแต่เดินทางไปถึงสถานที่จัดการแข่งขัน จนกระทั่งบุคคลทั้งหมดได้เดินทางออกจากสถานที่จัดการแข่งขันเป็นที่เรียบร้อย

2.1.3 การดูแลความปลอดภัยให้แก่ผู้ชมตลอดการแข่งขัน จะต้องวางกำลังเจ้าหน้าที่ตามจำนวนที่ระบุไว้ในข้อ 2.1.2 เข้าประจำตามจุดต่าง ๆ รอบสถานที่จัดการแข่งขัน โดยมีการแบ่งแยกที่นั่งของผู้ชมทีมเยือนอย่างชัดเจน และมีรั้วปิดกั้นระหว่างกองเชียร์ของคู่แข่ง และรวมถึงมาตรการห้ามและตรวจเช็คการพกพาอาวุธ และนำวัสดุที่อาจแปรสภาพใช้ป็นสิ่งของทำร้ายกัน หรือก่อให้เกิดอันตรายได้เช่น ขวดน้ำ พลุ ดอกไม้ไฟ ฯลฯ เข้าไปในสนาม

2.1.4 การดูแลความปลอดภัยให้แก่บุคคลสำคัญ (VIP) ที่เข้าชมและให้มีกรกันบริเวณให้เป็นสัดส่วนโดยเฉพาะ และปฏิบัติหน้าที่จนบุคคลดังกล่าวเดินทางกลับ

2.1.5 การดูแลมิให้กลุ่มบุคคลหรือบุคคลใด นำป้ายที่แสดงข้อความร้ายหรือดูหมิ่นทีมคู่แข่ง หรือกองเชียร์ของทีมคู่แข่ง หรือนำป้ายแสดงข้อความอันไม่เหมาะสม ในลักษณะของการดูถูก ดูหมิ่น หรือลดความ

นำเชื้อถือต่อสมาคม หรือ ฝ่ายจัดการแข่งขัน หรือบุคคลที่สาม ไปแสดงในบริเวณสถานที่จัดการแข่งขัน หรืออัมพันท์ที่นั้ง หรือในบริเวณสนามแข่งขัน หากบกพร่อง จะมีโทษตามระเบียบว่าด้วยการลงโทษวินัย มารยาท

2.1.6 กรณีที่กองเชียร์ทีมใดได้ก่อเหตุการณ์ ให้เกิดความไม่สงบเรียบร้อย และ/หรือ ส่งผลกระทบต่อภาพลักษณ์ ในการจัดการแข่งขัน จะมีโทษตามระเบียบว่าด้วยการลงโทษวินัย มารยาท

2.1.7 ปล่อยปละละเลยให้สัตว์เลี้ยงหรือสัตว์อื่น ๆ เข้าไปในสนามแข่งขัน ระหว่างการแข่งขัน จนเป็นเหตุให้ผู้ ตัดสินต้องหยุดการแข่งขัน เพื่อระงับเหตุ นั้น จะมีโทษตามระเบียบว่าด้วยการลงโทษวินัย มารยาท

2.1.8 องค์กรสมาชิกจะต้องดูแลให้มีการนำอากาศยานไร้คนขับ หรือ โดรน มาใช้บริเวณสนามแข่งขัน อัมพันท์โดยรอบสนามแข่งขัน ทั้งก่อน ระหว่าง หรือหลังจบการแข่งขัน เว้นแต่ได้รับอนุญาตจากทาง ราชการที่เกี่ยวข้องและฝ่ายจัดการแข่งขัน หากฝ่าฝืนองค์กรสมาชิก จะมีโทษตามระเบียบว่าด้วยการ ลงโทษวินัย มารยาท

2.1.9 หากมีการเรียกใช้ วิดีทัศน์ช่วยการตัดสิน (VAR) จากผู้ตัดสิน องค์กรสมาชิกที่เป็นทีมเหย้า จะต้อง ดำเนินการจัดเจ้าหน้าที่รักษาความปลอดภัยโดยรอบพื้นที่ เพื่ออำนวยความสะดวกให้ผู้ตัดสินในการใช้ ให้เป็นไปตามขั้นตอนที่กำหนดไว้ในระเบียบว่าด้วยการใช้วีดิทัศน์ช่วยการตัดสิน

หากองค์กรสมาชิกไม่ปฏิบัติตามข้อ 2.1.1 – 2.1.9 อาจจะมีโทษตามระเบียบว่าด้วยการลงโทษ วินัย มารยาท ที่เกี่ยวข้องต่อไป

2.1.10 การดูแลความปลอดภัยห้องจำหน่ายตั๋วควรจัดกำลังเจ้าหน้าที่รักษาความปลอดภัยจำนวนหนึ่งเข้าทำการ อารักขาให้ความปลอดภัยแก่เจ้าหน้าที่ขายตั๋วที่รับผิดชอบด้านการเงิน

2.1.11 อัมพันท์และห้องอำนวยความสะดวกต่าง ๆ ควรมีอุปกรณ์ดับเพลิงฉุกเฉินที่พร้อมใช้งานและมีการ ตรวจสอบความพร้อมในการใช้งานตามระยะเวลาที่เหมาะสม

2.1.12 การกำหนดทางเข้า-ทางออกสนามอาจกำหนดประตูเข้าให้เปิดเป็นบางประตู แต่เมื่อจบการแข่งขันลงแล้ว ควรเปิดทุกประตู

2.2 งานด้านเทคนิคกีฬา (Sport Technical Management)

2.2.1 การจัดการสนามแข่งขันและพิธีการที่เกี่ยวข้อง

ผู้รับผิดชอบต้องเตรียมสนามและอุปกรณ์ในการแข่งขันให้เรียบร้อยล่วงหน้าอย่างน้อย 1 วัน รวมทั้งงานพิธีการที่เกี่ยวข้องเช่นการเตรียมลำดับขั้นตอนการแข่งขันตั้งแต่เริ่มต้นจนจบ การประสานงาน กับงานถ่ายทอดสดทางโทรทัศน์ หรือถ่ายทอดเสียง และกำหนดพื้นที่ที่ให้นักข่าวต่าง ๆ ได้เข้า ปฏิบัติงานในพื้นที่ของบริเวณที่แข่งขัน

การจัดให้มีกิจกรรมใด ๆ ในสนามแข่งขันก่อนเวลาเริ่มการแข่งขัน หรือระหว่างพักครึ่งเวลา การแข่งขัน จะต้องไม่กระทบกับเวลาเริ่มการแข่งขันในแต่ละครึ่งหากกระทบและผู้ตัดสินหรือผู้ควบคุม การแข่งขันรายงาน หรือฝ่ายสิทธิประโยชน์ เรียกร้องมา จะมีโทษตามระเบียบว่าด้วยการลงโทษวินัย มารยาท

2.2.2 การรักษาพยาบาลและรถพยาบาล

รับผิดชอบกำหนดให้เกิดความสะดวกรวดเร็วในกรณีที่ต้องมีการปฐมพยาบาลเบื้องต้น และมี บุคลากรทางการแพทย์ให้ การดูแลส่วนการที่ต้องใช้รถพยาบาลนำนักกีฬาฟุตบอลหรือผู้ชมส่ง โรงพยาบาลให้เน้นถึงความจำเป็นที่ต้องใช้รถพยาบาลกู้ชีพ (Ambulance) ประจำสนามโดยมีรถที่มี อุปกรณ์ช่วยชีวิตประจำการอยู่ 2 คัน ซึ่งข้อกำหนดนี้มีความจำเป็นอย่างสูงในการช่วยชีวิตระหว่างการ นำส่งโรงพยาบาลรถนำส่งที่ไม่มีอุปกรณ์ดังกล่าว อาจทำให้เกิดการสูญเสียชีวิตในระหว่างการเดินทางได้ และสิ่งที่ควรคำนึงอย่างยิ่งคือ ตำแหน่งที่จอดรถพยาบาล ควรอยู่ในตำแหน่งที่พร้อมเดินทางและ ปราศจากสิ่งกีดขวางทุกชนิด

2.2.3 การขนส่งการจราจรและพื้นที่จอดรถ

รับผิดชอบในการเตรียมพื้นที่จอดรถสำหรับเจ้าหน้าที่นักกีฬาฟุตบอลและผู้ชม และการแก้ปัญหาการจราจรรอบในรวมถึงการจราจรรอบนอกสถานที่จัดการแข่งขัน ที่อาจติดขัดทั้งก่อนและหลังการแข่งขันซึ่งอาจเป็นสาเหตุทำให้นักกีฬาฟุตบอลเดินทางมาถึงสนามล่าช้ากว่ากำหนด การจัดโซนนิ่งประเภทของรถและบุคคลเป็นสิ่งที่จำเป็น โดยเฉพาะที่จอดรถของบุคคลสำคัญ (VIP) นักกีฬาฟุตบอลและผู้ตัดสิน

2.2.4 การจำหน่ายตั๋วและที่นั่ง

การจำหน่ายตั๋วควรกำหนดให้ไม่เกินกว่าความจุของที่นั่งในสนามถ้ามีการจำหน่ายเกินก็จะก่อให้เกิดปัญหาในการดูแลและควบคุมผู้ชมได้ไม่ทั่วถึงและปัญหาที่ตามมาคือการเบียดบังแย่งกันชมการแข่งขันและมีผู้ชมบางส่วนเข้าไปใช้พื้นที่บริเวณแข่งขันทำให้การแข่งขันอาจดำเนินไปด้วยความไม่เรียบร้อย ฝ่ายจัดการแข่งขันจะไม่อนุญาตให้มีผู้ชมไปยืนชมการแข่งขันข้างสนามหรือหลังประตู โดยไม่มีอัฒจันทร์รองรับ และที่ตั้งของอัฒจันทร์หลังประตูควรมีความห่างจากเส้นประตูไม่น้อยกว่า 6 เมตร (ถ้ามีระยะน้อยกว่าให้แก้ไขตามสภาพความเป็นจริง)

สำหรับวันแข่งขันใดที่จำหน่ายตั๋วไปแล้วแต่ไม่สามารถแข่งขันได้ด้วยเหตุสุดวิสัย หรือความบกพร่องตามบทที่ 4 ข้อ 20 และให้คืนเงินค่าตั๋วแก่กองเชียร์ทีมเยือน และ/หรือ ตามแต่ข้อกำหนดที่ไม่ทำให้เสียประโยชน์

2.2.5 การรับรองบุคคลสำคัญ (VIP)

ในการแข่งขันบางนัดอาจมีบุคคลสำคัญ (VIP) หลายระดับเข้าชม ดังนั้นต้องมีการกำกับดูแลให้เป็นไปตามลำดับขั้นตอนโดยเฉพาะอย่างยิ่งการเข้าเยี่ยมชมของบุคคลในราชวงศ์ รวมถึงการจัดเจ้าหน้าที่ฝ่ายต้อนรับไว้ต้อนรับ บุคคลในทุก ๆ ระดับ

2.2.6 การออก AD Cards (Accreditation Cards)

ทางสนามควรออก AD Cards ให้กับเจ้าหน้าที่ขององค์กรสมาชิกโดยแยกออกเป็นโซนให้เหมาะสมกับหน้าที่ที่รับผิดชอบ ทั้งนี้ให้รวมถึงการออก AD Cards หรือสัญลักษณ์อื่น ๆ ที่เห็นได้ชัดเจน เช่น เสื้อเอี๊ยมให้กับสื่อมวลชนที่ได้รับอนุญาตให้เข้าและลงไปทำข่าวในสนามแข่งขันโดยจะต้องแยกสีเสื้ออย่างชัดเจนระหว่างช่างภาพนิ่ง และช่างภาพเคลื่อนไหว และสีเสื้อเอี๊ยมต้องไม่ตรงกับสีเสื้อทีมที่ทำการแข่งขันในวันดังกล่าว

2.2.7 งานประชาสัมพันธ์ (Public Relations)

- (1) การใช้เครื่องขยายเสียงในสนามจะใช้เฉพาะกับเหตุการณ์ที่เกี่ยวข้องกับการแข่งขันเท่านั้น ทั้งนี้ ผู้ใช้ต้องเข้าใจถึงขั้นตอนในการใช้เครื่องขยายเสียงในสนามเช่น ช่วงเวลาและคำพูดที่เหมาะสมกับสถานการณ์ในการใช้เครื่องขยายเสียงในสนาม เนื่องจากการใช้เครื่องขยายเสียงสามารถนำไปสู่การคลี่คลายเหตุการณ์ที่ไม่ปกติได้ ดังนั้นบุคคลที่ทำหน้าที่นี้จำเป็นต้องเป็นผู้ที่มีความรู้ความเข้าใจเป็นอย่างดี
- (2) การประชาสัมพันธ์ในสนามและการแจกจ่ายข้อมูลข่าวสาร เช่น ใบรายชื่อหรือสูจิบัตร แผ่นพับใบปลิวมีส่วนทำให้การแข่งขันมีบรรยากาศที่น่าสนใจในกรณีที่มีผู้ชมได้รับข้อมูลข่าวสารสถิติต่าง ๆ จะทำให้เกิดความสนุกสนานเร้าใจยิ่งขึ้น
- (3) ควรจัดสถานที่ให้แก่สื่อมวลชนเพื่ออำนวยความสะดวกของสื่อมวลชนโดยเฉพาะทั้งผู้สื่อข่าวและช่างภาพในกรณีของช่างภาพที่เข้าทำงานในพื้นที่แข่งขันต้องขอความร่วมมือให้ช่างภาพสวมใส่เสื้อแสดงตนเพื่อให้บรรยากาศในสนามดูดีเรียบร้อยและคึกคักยิ่งขึ้น ทั้งนี้ ทางองค์กรสมาชิกสามารถจัดทำชุดช่างภาพที่สีไม่เหมือนกับสีชุดแข่งขันของทั้งสองทีม และต้องออก AD Card ให้เพื่อการแสดงตัวของช่างภาพ ตามที่ได้

กล่าวไว้ข้างต้น นอกจากนี้ บริเวณที่นั่งของผู้สื่อข่าวควรจัดสิ่งอำนวยความสะดวกในการเชื่อมต่อใช้เครื่องมือสื่อสาร อีกทั้งต้องจัดทำรายชื่อเพื่อการลงทะเบียนให้กับสื่อมวลชนด้วย

- (4) สำหรับการถ่ายทอดสดนั้น เจ้าหน้าที่ต้องประสานงานกับฝ่ายถ่ายทอดสดในการกำหนดวางจุดของกล้องและบริเวณที่จัดรถโฉบ และต้องไม่อนุญาตให้ตั้งกล้องในลู่วิ่ง รวมทั้งให้กำหนดพื้นที่ในการบรรยายให้ผู้บรรยายอยู่ในตำแหน่งที่สะดวกและง่ายต่อการปฏิบัติหน้าที่ นอกจากนี้ จะต้องไม่อนุญาตให้ตั้งกล้องบริเวณระหว่างที่นั่งนักกีฬาฟุตบอลสำรอง หรืออยู่ด้านหลังของผู้ตัดสินที่ 4 หรือด้านหลังของที่นั่งของบุคคลสำคัญ (VIP) อีกด้วย
- (5) การแถลงข่าวหลังการแข่งขันของทีมที่เข้าร่วมการแข่งขันจะต้องแจ้งให้เจ้าหน้าที่ทราบว่าจะมีการแถลงข่าวหรือไม่จากการประชุมผู้จัดการทีม และควรแจ้งให้สื่อมวลชนได้รับทราบทุกครั้งไป ทั้งนี้ ในการแถลงข่าวทุกครั้งจะต้องมีการประสานงานกับฝ่ายจัดการแข่งขันถึงเรื่องสิทธิประโยชน์ก่อนเสมอสำหรับการติดโลโก้บนฉากหลัง (Backdrop) ของการแถลงข่าว

2.2.8 งานสาธารณูปโภคและงานรักษาความสะอาดสุขอนามัย (Utility and Sanitation)

- (1) ต้องจัดให้มีการบริการน้ำประปาและไฟฟ้าในทุกสัดส่วนของสนามรวมถึงการตรวจสอบไฟส่องสว่างในทุกส่วนของสนาม
- (2) มีการดูแลรักษาความสะอาดในบริเวณสนาม รวมถึงการจัดภาชนะรองรับขยะให้พอเพียงทั้งในห้องสุขาและบริเวณโดยรอบเป็นอย่างดี
- (3) ต้องดูแลและจัดระเบียบร้านค้าแผงลอยและรถเข็นให้อยู่ในบริเวณที่ถูกต้อง เช่น ต้องควบคุมมิให้มีควันจากการประกอบอาหารเข้าไปรบกวนผู้ชมบางส่วนบนอัฒจันทร์และ ควบคุมมิให้มีการตั้งร้านค้ากีดขวางเส้นทางการสัญจรของผู้ชม รถพยาบาล และเจ้าหน้าที่ตำรวจด้วย

2.2.9 งานรองรับเหตุฉุกเฉิน (Contingency Plan)

- (1) เพื่อป้องกันปัญหาทางด้านเทคนิค เช่น ไฟฟ้าดับ สาธารณูปโภคขัดข้อง เจ้าของสนามต้องจัดให้มีช่างเทคนิคประจำอยู่ตลอดเวลา และต้องมีการประสานงานกับหน่วยงานที่เกี่ยวข้องโดยตรง (การไฟฟ้าส่วนภูมิภาค กรณีที่เป็นต่างจังหวัด) ด้วย
- (2) ต้องมีแผนการระบายน้ำในสนาม เช่น มีเครื่องสูบน้ำไว้ตามจุดที่สำคัญ เพื่อเตรียมแก้ปัญหาน้ำท่วมสนามแข่งขันในกรณีฝนตกหนัก เป็นต้น
- (3) ต้องมีการเตรียมพร้อมรับมือกับปัญหาอื่น ๆ ที่อาจเกิดขึ้นจากการกระทบกระทั่งของกองเชียร์ โดยเฉพาะอย่างยิ่ง หลังจากการแข่งขันจบลงแล้ว รวมทั้งเหตุเพลิงไหม้ ที่อาจเกิดจากไฟฟ้าลัดวงจรความสับสนของการใช้ไฟหุงต้ม เป็นต้น หรือปัญหาจากการข่มขู่ก่อกวนอาชญากรรมและการก่อการร้ายในรูปแบบต่าง ๆ รวมทั้งเหตุเพลิงไหม้อีกด้วย

แผนปฏิบัติงานวันแข่งขัน (DAY PLAN)

สนามแข่ง.....

วันที่..... เวลาแข่งขัน..... น.

คู่แข่ง..... กับทีม.....

หน่วยงานที่เกี่ยวข้อง	ขั้นตอนการดำเนินงาน	เวลาเริ่ม	หมายเหตุ
- ผู้จัดการสนาม	- เข้าสนามเพื่อปฏิบัติหน้าที่	- 5 ชม.	
- ผู้จัดการสนามงานจราจรและ สถานที่จอดรถ	- เข้าประชุมกับผู้ควบคุมการ แข่งขัน ผู้จัดการทีม ผู้ตัดสิน	- 3 ชม.	
- งานรักษาความปลอดภัย	- เข้าตรวจสอบสนามและเตรียมงาน	- 2.45 ชม.	
- งานรองรับกรณีฉุกเฉิน	- เริ่มปฏิบัติงาน	- 2.45 ชม.	
- งานเทคนิคกีฬา	- เตรียมพื้นที่และพร้อม ให้บริการ	- 2.45 ชม.	
- งานประชาสัมพันธ์	- เตรียมพร้อมปฏิบัติงาน	- 2 ชม.	
- ผู้จัดการสนาม	- เตรียมพร้อมในสนาม	- 2 ชม.	
- งานแพทย์สนามและรักษาพยาบาล	- เข้าสนามเตรียมงาน	- 1.30 ชม.	อย่างน้อย 2 คน
- แอลโอซี	- ประชุมเพื่อสรุปและประเมินผล	+ 1.00 ชม.	หลังจากทีมเดินทาง ออกจากสถานที่ จัดการแข่งขัน

ภาคผนวกที่ 5 : คู่มือการบริหารจัดการทีมฟุตบอลในวันแข่งขัน และขั้นตอนการนับเวลาถอยหลัง

1. วัตถุประสงค์

เพื่อเป็นแนวทางให้ผู้จัดการทีม หรือผู้ฝึกสอนได้นำไปถือปฏิบัติในการบริหารจัดการทีมในวันแข่งขัน

2. ข้อยกปฏิบัติของทีมฟุตบอล

ผู้จัดการทีมหรือผู้ฝึกสอน จะต้องมีความรู้พื้นฐานในการควบคุมดูแลในสิ่งต่าง ๆ ที่เกี่ยวข้องกับการแข่งขันกีฬาฟุตบอลดังนี้

2.1 อุปกรณ์ของนักกีฬาฟุตบอล

2.1.1 เครื่องแต่งกาย

(1) นักกีฬาฟุตบอลต้องสวมเสื้อ กางเกงขาสั้น ถุงเท้ายาว สวมสนับแข้งและรองเท้า

(2) นักกีฬาฟุตบอลต้องสวมเครื่องแต่งกายที่สะอาด และเป็นระเบียบเรียบร้อย เพื่อภาพพจน์ที่ดีของเกมการแข่งขัน ดังนั้นนักกีฬาฟุตบอลต้องสวมเสื้อ และสวดชายเสื้อไว้ในกางเกงก่อนการแข่งขันที่จะเริ่มขึ้นในครั้งแรกและครั้งหลัง ถุงเท้าต้องดึงขึ้นสูงครอบคลุมสนับแข้งไว้ถ้าสวมกางเกงรัดกล้ามเนื้อสีต้องเป็นสีเดียวกับสีหลักของกางเกงที่สวมใส่อยู่

2.1.2 รองเท้าต้องเป็นรองเท้าที่มีปุ่มอย่างน้อยข้างละ 6 ปุ่ม โดยเป็นรองเท้าที่ใช้ในการเล่นกีฬาฟุตบอลตามมาตรฐานทั่วไป

2.2 การอบอุ่นร่างกายของนักกีฬาฟุตบอลก่อนการแข่งขันอนุญาตให้ลงทำการอบอุ่นร่างกายก่อนการแข่งขันจะเริ่มขึ้นไม่เร็วกว่า 50 นาที

3. การอบอุ่นร่างกายของนักกีฬาฟุตบอลสำรองระหว่างการแข่งขัน

3.1 อนุญาตให้นักกีฬาฟุตบอลสำรองออกไปอบอุ่นร่างกายระหว่างการแข่งขันได้ครั้งละไม่เกิน 6 คน (รวมผู้รักษาประตู) และเจ้าหน้าที่ทีมไม่เกิน 1 คน โดยห้ามใช้ลูกบอล ยกเว้นผู้รักษาประตูอบอุ่นร่างกายโดยใช้ลูกบอลได้แต่ห้ามเตะ

3.2 นักกีฬาฟุตบอลสำรองที่ออกไปอบอุ่นร่างกายต้องสวมเสื้อกั๊ก ที่มีสีแตกต่างจากนักกีฬาฟุตบอลในสนามอย่างชัดเจน

3.3 พื้นที่ในการอบอุ่นร่างกายใช้ด้านหลังเส้นประตู หรือ ด้านนอกเส้นข้าง หรือตามที่แจ้งในที่ประชุมผู้จัดการทีม

3.4 บุคคลที่นั่งอยู่ในม้านั่งของนักกีฬาฟุตบอลสำรองจะต้องนั่งอยู่ตลอดการแข่งขัน นอกจากมีเหตุการณ์ดังนี้เกิดขึ้นคือขณะทำการแข่งขันนักกีฬาฟุตบอลสำรองออกไปอบอุ่นร่างกาย หรือเจ้าหน้าที่ทีมออกไปปฐมพยาบาลนักกีฬาฟุตบอลที่บาดเจ็บ

4. การเปลี่ยนตัวนักกีฬาฟุตบอล

นอกจากจะต้องดำเนินการให้เป็นไปตามความในข้อ 27.3 แล้ว จะต้องปฏิบัติ ดังนี้

4.1 จำนวนนักกีฬาฟุตบอลสำรองให้กำหนดไว้ไม่เกิน 9 คน โดยแจ้งรายชื่อนักกีฬาฟุตบอลสำรองพร้อมกับชื่อนักกีฬาฟุตบอล 11 คนแรกในใบส่งนักกีฬาฟุตบอล

4.2 การเปลี่ยนตัวนักกีฬาฟุตบอลให้นักกีฬาฟุตบอลถือใบเปลี่ยนตัวไปพร้อมกับ AD Card และอนุโลมให้เจ้าหน้าที่ 1 คนตามไปเพื่อรับ AD Card นั้นกลับคืน

4.3 ก่อนเริ่มทำการแข่งขัน หากมีความต้องการขอเปลี่ยนแปลงรายชื่อนักกีฬาฟุตบอล 11 คนแรก ในใบประกบคู่การแข่งขัน ซึ่งมีการลงลายมือชื่อรับรองโดยผู้ควบคุมการแข่งขันแล้ว จะสามารถกระทำได้ตามเงื่อนไข ดังต่อไปนี้

4.3.1 ผู้จัดการทีม หรือหัวหน้าผู้ฝึกสอน ต้องแจ้งผู้ตัดสิน และผู้ควบคุมการแข่งขันโดยทันที หากมีความต้องการเปลี่ยนแปลงรายชื่อนักกีฬาฟุตบอล 11 คนแรกในใบประกบคู่แข่งขัน ไม่ว่าจะด้วยเหตุผลใดก็ตาม โดยจะสามารถเปลี่ยนนักกีฬาฟุตบอลได้จากรายชื่อนักกีฬาฟุตบอลสำรอง 9 คน ในใบประกบคู่แข่งขันเท่านั้น

4.3.2 นักกีฬาฟุตบอลสำรอง 9 คน ตามรายชื่อในใบประกบคู่แข่งขันจะต้องถูกลดจำนวนลงไป และไม่สามารถเปลี่ยนแปลง หรือเพิ่มเติมรายชื่อนักกีฬาฟุตบอลสำรองได้อีก ยกเว้นตำแหน่งผู้รักษาประตู สามารถเพิ่มเติมรายชื่อผู้รักษาประตูรายอื่นทดแทนได้

- 4.3.3 นักกีฬาฟุตบอลที่ถูกเปลี่ยนรายชื่อไปแล้ว อาจจะต้องนั่งอยู่ในม้านั่งสำรองระหว่างการแข่งขัน ในกรณีที่มีการตรวจสอบสารกระตุ้น
- 4.3.4 หากฝ่าฝืนจะถือว่าองค์การสมาชิกมีการส่งนักกีฬาฟุตบอลที่ไม่มีสิทธิลงทำการแข่งขันเข้าร่วมการแข่งขัน และจะมีโทษตามระเบียบว่าด้วยการลงโทษวินัย มารยาท ต่อไป ไม่ว่าจะมีการแจ้งเตือนหรือไม่ก็ตาม

5. การสอนนักกีฬาฟุตบอลขณะแข่งขัน

อนุญาตให้เจ้าหน้าที่ลูกจากที่นั่งออกไปสอนนักกีฬาฟุตบอลได้ครั้งละไม่เกิน 1 คน และอนุญาตให้ยืนสอนอยู่ภายในเขตเทคนิค (Technical Area) ได้ตลอดเวลา

6. การเติมน้ำขณะแข่งขัน

การเติมน้ำระหว่างการแข่งขันอนุญาตให้กระทำได้ อย่างไรก็ตามผู้ฝึกสอน และนักกีฬาฟุตบอลต้องปฏิบัติตามระเบียบดังนี้

- 6.1 น้ำต้องบรรจุด้วยขวดพลาสติกและส่งให้นักกีฬาฟุตบอลในลักษณะมือต่อมือที่ข้างเส้น
- 6.2 ไม่อนุญาตให้โยนขวดน้ำ หรือภาชนะอื่นเข้าไปในสนาม
- 6.3 อนุญาตให้ผู้รักษาประตูวางขวดน้ำพลาสติกไว้ที่ขอบเสาประตูด้านนอกสนามได้
- 6.4 ขวดน้ำพลาสติกอนุญาตให้วางไว้ได้รอบสนาม แต่ต้องห่างจากเส้นข้างและเส้นประตู 1 เมตร และการวางขวดน้ำนั้นต้องไม่กีดขวางการทำหน้าที่ของผู้ช่วยผู้ตัดสิน และควรกระทำก่อนการแข่งขันจะเริ่มขึ้นทั้งครั้งแรก และครั้งหลัง

การพักเติมน้ำระหว่างการแข่งขัน แบ่งเป็น 2 ประเภท

- การพักเติมน้ำช่วงเวลาปกติ (Cooling Break) ใช้เวลาระหว่าง 1.30 - 3 นาที
- การพักเติมน้ำในช่วงระหว่างพักครึ่งเวลาของการต่อเวลาพิเศษ (Drink Breaks) ใช้เวลาไม่เกิน 1 นาที

7. การปฐมพยาบาลนักกีฬาฟุตบอลที่บาดเจ็บ

- 7.1 เมื่อนักกีฬาฟุตบอลบาดเจ็บผู้ตัดสินจะเข้าไปถามนักกีฬาฟุตบอลที่บาดเจ็บว่าต้องการการปฐมพยาบาลหรือไม่ ถ้าต้องการผู้ตัดสินจะสั่งยุติการเล่นชั่วคราว และให้สัญญาณให้เปลสนามเข้าไป เพื่อนำนักกีฬาฟุตบอลที่บาดเจ็บออกจากสนาม
- 7.2 นักกีฬาฟุตบอลบาดเจ็บที่ปฏิเสธการปฐมพยาบาล ผู้ตัดสินจะดำเนินการเล่นต่อไป
- 7.3 ผู้ตัดสินจะอนุญาตให้แพทย์หรือเจ้าหน้าที่ทีมเข้าไปดูแลการเคลื่อนย้ายนักกีฬาฟุตบอลที่บาดเจ็บในสนามได้เพียง 2 คนเท่านั้น
- 7.4 นักกีฬาฟุตบอลที่บาดเจ็บแล้วมีการร้องขอให้มีการปฐมพยาบาล เมื่อผู้ตัดสินเรียกเปลเข้ามาแล้ว แต่นักกีฬาฟุตบอลไม่ยอมลงเปล หรือไม่ยอมเดินตามเปลออกไปนอกสนามนักกีฬาฟุตบอลคนนั้นจะถูกคาดโทษ (ได้รับใบเหลือง) และทำนองเดียวกันนักกีฬาฟุตบอลที่สร้างบาดเจ็บก็จะถูกคาดโทษด้วยเช่นกัน
- 7.5 ผู้รักษาประตูที่บาดเจ็บอนุญาตให้มีการปฐมพยาบาลในสนามได้
- 7.6 นักกีฬาฟุตบอลที่บาดเจ็บและมีเลือดออกจากบาดแผลจะต้องได้รับการปฐมพยาบาลทันทีนอกสนามและนักกีฬาฟุตบอลคนนั้นจะไม่ได้รับอนุญาตให้กลับไปลงเล่นวันเสียแต่เลือดที่บาดแผลได้หยุดไหลแล้ว

8. ข้อปฏิบัติก่อนและหลังการแข่งขัน

ให้ถือปฏิบัติตามนโยบายของ FIFA ซึ่งมีการรณรงค์เกี่ยวกับเรื่อง ดังนี้

- 8.1 การเล่นด้วยความยุติธรรม ซึ่งหมายถึงการเล่นที่สุภาพและการแสดงความเคารพซึ่งกันและกันระหว่างนักกีฬาฟุตบอลเจ้าหน้าที่ และการเคารพผู้ชมก่อนและหลังการแข่งขัน
- 8.2 นักกีฬาฟุตบอลทั้ง 2 ทีม ที่แข่งขันต้องเชื่อฟังเจ้าหน้าที่และการตัดสินของผู้ตัดสินไม่ควรประพฤติผิดมารยาท (Misconduct) ต่อเจ้าหน้าที่การแข่งขัน หรือเจ้าหน้าที่ทีมคู่แข่ง หรือผู้ชม
- 8.3 ทีมที่แข่งขันต้องให้ความร่วมมือและปฏิบัติตามข้อตกลงเกี่ยวกับการปฏิบัติก่อนการแข่งขันและหลังการแข่งขัน โดยเคร่งครัด

9. การสวมปลอกแขนหัวหน้าทีม

- 9.1 หัวหน้าทีมต้องสวมปลอกแขนด้านใดด้านหนึ่ง และต้องแจ้งชื่อหัวหน้าทีมในใบส่งรายชื่อก่อนทำการแข่งขันทุกครั้ง
- 9.2 ไม่ว่าจะกรณีใดหรือช่วงเวลาใดในการแข่งขันถ้าหากทีมต้องการเปลี่ยนหัวหน้าทีมต้องแจ้งให้ผู้ตัดสินทราบก่อนทุกครั้ง
- 9.3 หัวหน้าทีมคือนักกีฬาฟุตบอลคนหนึ่ง การคัดค้านการตัดสินใด ๆ ถือว่าเป็นการประพฤติไร้น้ำใจนักกีฬาฟุตบอล (Unsporting Behavior) จะถูกคาดโทษเช่นเดียวกับนักกีฬาฟุตบอลคนอื่น ๆ

10. ที่นั่งนักกีฬาฟุตบอลสำรอง และเขตเทคนิค

- 10.1 นักกีฬาฟุตบอลสำรอง
 - 10.1.1 ไม่อนุญาตให้นักกีฬาฟุตบอลสำรองนั่งกับพื้น ฉะนั้นจะต้องจัดให้มีที่นั่งพอเพียงสำหรับ 16 ที่นั่ง
 - 10.1.2 นักกีฬาฟุตบอลสำรองสามารถสวมชุดแข่งขันหรือชุดวอร์มหรือชุดยูนิฟอร์มประจำทีมนั่งได้ แต่สีจะต้องไม่เหมือนกับสีของนักกีฬาฟุตบอลในสนามทั้ง 2 ทีม
 - 10.1.3 ทุกคนต้องนั่งในที่ที่จัดไว้ยกเว้นการออกไปอบอุ่นร่างกายหรือการให้น้ำกับเพื่อนร่วมทีม หรือเพื่อการเปลี่ยนตัวนักกีฬาฟุตบอล
 - 10.1.4 นักกีฬาฟุตบอลที่ถูกไล่ออกจากสนาม ไม่อนุญาตให้อยู่ ณ ที่นั่งนักกีฬาฟุตบอลสำรองและเขตเทคนิค
- 10.2 เจ้าหน้าที่ทีม
 - 10.2.1 อนุญาตให้มีเจ้าหน้าที่ที่นั่งในเขตที่นั่งสำรองได้ไม่เกิน 7 คน และจะต้องนั่งอยู่ตลอดการแข่งขัน นอกจากนี้ออกไปปฐมพยาบาลนักกีฬาฟุตบอลที่บาดเจ็บ หรือควบคุมการอบอุ่นร่างกายของนักกีฬาฟุตบอลสำรองเท่านั้น
 - 10.2.2 ไม่อนุญาตให้สวมชุดอื่นนอกจากชุดของเจ้าหน้าที่ทีมที่เหมือนกัน เว้นแต่ประธานองค์กรสมาชิก หรือผู้จัดการทีม หรือผู้ฝึกสอน ที่ชุดแตกต่างได้ แต่สีของชุดเจ้าหน้าที่แต่ละระดับจะต้องไม่เหมือนกับสีของนักกีฬาฟุตบอลทั้ง 2 ทีม
 - 10.2.3 ถ้าเจ้าหน้าที่คนใดถูกสั่งให้ออกจากการแข่งขันไม่อนุญาตให้อยู่ในเขตเทคนิคและต้องไปนั่งบนอัฒจันทร์
 - 10.2.4 เจ้าหน้าที่ทีมสามารถสวมกางเกงขาสั้นได้แต่ต้องสวมถุงเท้าและรองเท้าเข้าไปในเขตเทคนิคและจะต้องคล้อง AD Card ให้ตัวบัตรอยู่นอกเสื้อ

11. ขั้นตอนและการนับเวลาถอยหลังเพื่อเริ่มการแข่งขันกีฬาฟุตบอลหญิง

เวลา	กิจกรรม
- 5 h 00'	ผู้ประสานงานกำกับดูแลการแข่งขัน และเจ้าหน้าที่กำกับดูแลสื่อมวลชนเดินทางถึงสถานที่จัดการแข่งขัน เพื่อตรวจสอบความพร้อมสถานที่จัดการแข่งขัน
- 4 h 45'	สิ้นสุดการตรวจสอบสถานที่จัดการแข่งขัน
- 3 h 30'	ผู้ควบคุมการแข่งขันเดินทางมาถึงสถานที่จัดการแข่งขัน
- 3 h 00'	ประชุมร่วมกับฝ่ายจัดการแข่งขันทีมเหย้า (LOC) ซ้อมขั้นตอนการเดินลงสนามแข่งขัน (ถ้ามี)
- 2 h 45'	หัวหน้างานรักษาความปลอดภัยสรุปงานแก่เจ้าหน้าที่ฯ และประจำตำแหน่งตามพื้นที่
- 2 h 00'	เปิดให้กองเชียร์เข้าสู่สนามแข่งขัน ผู้ตัดสิน เดินทางมาถึงสถานที่จัดการแข่งขัน
- 2 h 00'	ทีมเดินทางมาถึงสถานที่จัดการแข่งขัน
- 1 h 50'	ทีมส่งใบรายชื่อนักกีฬาฟุตบอล และเจ้าหน้าที่
- 1 h 30'	ประชุมผู้จัดการทีม เริ่มมาตรการพื้นที่ควบคุมภายในสนามแข่งขัน (SAD)
- 1 h 20'	ออกใบประกบคู่แข่งขัน พร้อมแจกจ่ายให้ทีม สื่อมวลชน ทีมถ่ายทอดสด ผู้ประกาศในสนามแข่งขัน เจ้าหน้าที่การแข่งขัน วีไอพี และทีมงาน LOC
- 1 h 10'	ตรวจสอบ AD Card และอุปกรณ์นักกีฬาฟุตบอลในห้องพักนักกีฬาทีมเหย้า โดยผู้ควบคุมการแข่งขัน และผู้ตัดสินที่ 4
- 1 h 05'	ตรวจสอบ AD Card และอุปกรณ์นักกีฬาฟุตบอลในห้องพักนักกีฬาทีมเยือน โดยผู้ควบคุมการแข่งขัน และผู้ตัดสินที่ 4
- 50'	นักกีฬาฟุตบอล และผู้รักษาประตูเริ่มการอบอุ่นร่างกาย
- 30'	ประกาศรายชื่อนักกีฬาฟุตบอล และเจ้าหน้าที่การแข่งขัน
- 20'	สิ้นสุดการอบอุ่นร่างกาย นักกีฬาฟุตบอลกลับเข้าสู่ห้องพักนักกีฬา
- 15'	เจ้าหน้าที่กำกับดูแลสื่อมวลชน และทีมงานประจำตำแหน่ง
- 15'	ธงประจำการแข่งขัน และเด็กถือธงพร้อมกันบริเวณทางเดินลงสู่สนามแข่งขัน
- 10'	เจ้าหน้าที่ทีม และนักกีฬาฟุตบอลสำรองเข้าประจำตำแหน่งในเขตเทคนิค
- 10'	นักกีฬาฟุตบอล และเจ้าหน้าที่การแข่งขันพร้อมกันบริเวณทางเดินลงสู่สนามแข่งขัน
- 9'	ผู้ตัดสินตรวจสอบการแต่งกาย และอุปกรณ์ของนักกีฬาฟุตบอล
- 8'	เปิดเพลงประจำการแข่งขัน ตามด้วยธงประจำการแข่งขัน ธงแคมเปญ ผู้ตัดสิน และนักกีฬาฟุตบอล ลงสู่สนามแข่งขัน
- 7'	เริ่มพิธีการ โดยนักกีฬาฟุตบอลยืนตั้งแถวหันหน้าเข้าหาที่นั่งวีไอพี เปิดเพลงสรรเสริญพระบารมี นักกีฬาฟุตบอลจับมือกัน ถ่ายรูปทีม เสียงเล็กลง และแลกของที่ระลึก (ถ้ามี) ตามลำดับ
- 0'	เริ่มทำการแข่งขัน

11.1 พักครึ่งเวลาแข่งขัน 15 นาที จากเสียงนกหวีดถึงเสียงนกหวีด ดังนั้นทีมจะต้องออกจากห้องพักเพื่อเตรียมความพร้อมก่อนเวลาเริ่มแข่งขันของครึ่งหลัง 4 นาที

11.2 หลังจากจบการแข่งขันแล้ว อาจมีการแถลงข่าวต่อสื่อมวลชนโดยหัวหน้าผู้ฝึกสอน ณ ห้องแถลงข่าว โดยเจ้าหน้าที่กำกับดูแลสื่อมวลชน (Media Officer) ต้องประสานงานกับผู้เข้าร่วมการแถลงข่าว

11.3 กรณีที่ไม่ปฏิบัติตามกำหนดเวลาการปฏิบัติงานดังกล่าว จะมีความผิดตามระเบียบว่าด้วยการลงโทษวินัย มารยาท

12. ขั้นตอนการตรวจ AD Cards ในห้องพักนักกีฬา

- 12.1 ถือใบส่งรายชื่อ นักกีฬาฟุตบอลเข้าไปในห้องพักนักกีฬา
- 12.2 เรียกชื่อ นักกีฬาฟุตบอลที่ส่งรายชื่อ 11 คนแรก และนักกีฬาฟุตบอลสำรอง 9 คน
- 12.3 นักกีฬาฟุตบอลเดินมาแสดงตนพร้อมแสดง AD Cards และชุดแข่งขันต่อผู้ควบคุมการแข่งขัน และผู้ตัดสินที่ 4
- 12.4 สังเกต AD Cards เครื่องหมายการแข่งขันที่แขนเสื้อ หมายเลขและชื่อที่หลังเสื้อ เครื่องหมายบนถุงมือของผู้รักษาประตู และอื่น ๆ กรณีที่เข้มงวดเรื่องสิทธิประโยชน์
- 12.5 แจกเอกสารและใบประกอบชื่อ นักกีฬาฟุตบอล และกล่าวคำขอบคุณพร้อมกับย้ำเรื่องการปฏิบัติตามขั้นตอน และการนับเวลาถอยหลังอย่างเคร่งครัด

ภาคผนวกที่ 6 : (ตัวอย่าง) สัญญาว่าจ้าง

สัญญาฉบับนี้ทำขึ้น ณ สถานที่..... ตั้งอยู่..... หมู่ที่.....

ซอย..... ถนน..... อำเภอ/เขต.....

จังหวัด..... เมื่อวันที่..... พ.ศ.....

ระหว่างคู่สัญญา 2 ฝ่าย ดังนี้คือ ฝ่ายแรก ได้แก่

ชื่อ..... ตำแหน่ง.....

ในฐานะตัวแทนที่ได้รับมอบอำนาจจาก บริษัท/สโมสร.....

ตั้งอยู่บ้านเลขที่..... หมู่ที่..... ซอย.....

ถนน..... อำเภอ/เขต..... จังหวัด.....

ซึ่งต่อไปนี้จะเรียกว่า “ผู้ว่าจ้าง” และ ฝ่ายที่สอง ได้แก่

ชื่อ.....

ตั้งอยู่บ้านเลขที่..... หมู่ที่..... ซอย.....

ถนน..... อำเภอ/เขต..... จังหวัด.....

ซึ่งต่อไปนี้จะเรียกว่า “ผู้รับจ้าง” โดยทั้งสองฝ่ายได้ลงนามกันว่า “ผู้รับจ้าง” เป็นผู้ที่มีความสามารถทางการเล่นกีฬาฟุตบอล และมี ความพร้อมที่จะนำความสามารถนี้ไปให้บริการการเล่นกีฬาฟุตบอลแก่องค์กรของ “ผู้รับจ้าง” ตามรายละเอียดที่จะได้ตกลงกัน ดังนี้คือ

1. ระยะเวลาของสัญญาว่าจ้าง

สัญญานี้เริ่มต้นตั้งแต่วันที่..... จนถึงสิ้นสุด ณ วันที่.....

เว้นแต่มีการบอกเลิกสัญญาก่อนกำหนด

2. ค่าตอบแทน

ก. ผู้รับจ้างจะรับเงินเดือน..... (เท่าไรและจ่ายอย่างไร)

ข. ผู้รับจ้างจะได้รับสวัสดิการ..... (มีอะไรบ้าง)

ค. ผู้รับจ้างจะได้รับโบนัส..... (กำหนดไว้อย่างไร)

3. หน้าที่ของผู้รับจ้าง

3.1 มีความรับผิดชอบและปฏิบัติตามระเบียบข้อบังคับและคำสั่งของผู้ว่าจ้างที่เกี่ยวข้องกับการเป็นนักกีฬาฟุตบอลที่ดี โดยเฉพาะอย่างยิ่งในระหว่างการแข่งขัน และการแข่งขันกีฬาฟุตบอลรวมทั้งการประพฤติตนทั้งในและนอกสนามแข่งขันอย่างเคร่งครัดโดยให้ถือว่าคำสั่งของผู้ฝึกสอน ผู้จัดการทีม และประธานองค์กรสมาชิกที่นำมาประกาศใช้เป็นส่วนหนึ่งของสัญญานี้

3.2 ไม่มีความประพฤติปฏิบัติในเรื่องที่ทำให้ผู้ว่าจ้างและองค์กรของผู้ว่าจ้างต้องได้รับการเสื่อมเสียชื่อเสียง และเกียรติยศอย่างร้ายแรงโดยเฉพาะอย่างยิ่ง

(1) มีการทรยศต่ออาชีพการเล่นฟุตบอล เช่น เล่นฟุตบอลไม่เต็มที

(2) มีความผิดทางอาญา

(3) มีความผิดทางแพ่งนอกเหนือจากความประมาทเลินเล่อ

(4) มีการกล่าวตำหนิหรือกล่าววิจารณ์ผู้ร่วมงานและเจ้าหน้าที่ขององค์กรของผู้ว่าจ้างอย่างเปิดเผยในเรื่องที่ไม่สมควรเปิดเผย

(5) มีความผิดเกี่ยวกับยาเสพติดหรือการใช้สารกระตุ้น

4. หน้าที่ของผู้ว่าจ้าง

4.1 รับผิดชอบในการจ่ายค่าตอบแทนให้กับผู้รับจ้างถูกต้องครบถ้วนและตรงเวลา

4.2 ให้ความคุ้มครองและดูแลผู้รับจ้างอย่างเป็นธรรมและมีคุณธรรมเสมือนผู้รับจ้างเป็นพนักงานประจำคนหนึ่งขององค์กรผู้ว่าจ้าง

5. การประเมินผล

- 5.1 จะมีการประเมินผลการประพาศิส่วนตัวของผู้รับจ้างทั้งนอกและในสนาม ตามระยะเวลาที่ตกลงกันเช่นปีละ 2 ครั้ง
- 5.2 จะมีการนำผลการประเมินมาปรึกษากันอันอาจนำไปสู่การปรับหรือลดค่าตอบแทนในบางกรณีหรือบางส่วนก็ได้

6. ความประพฤติของผู้รับจ้างและการลงโทษ

- 6.1 ในกรณีที่ผู้รับจ้างกระทำความผิดหรือไม่ปฏิบัติตามหน้าที่อย่างถูกต้องครบถ้วน หรือทำหน้าที่บกพร่องตามข้อ 3 ผู้ว่าจ้างมีสิทธิพิจารณาลงโทษผู้รับจ้างได้ตามระเบียบที่ผู้ว่าจ้างกำหนดไว้
- 6.2 ในกรณีที่ผู้รับจ้างกระทำความผิด ตามข้อ 6.1 ผู้ว่าจ้างพิจารณาด้วยความเป็นธรรมแล้วเห็นว่ารุนแรงผู้ว่าจ้างมีสิทธิสั่งให้ผู้รับจ้างหยุดปฏิบัติหน้าที่โดยจ่ายค่าจ้างให้เพียงครั้งเดียวจนกว่าสถานการณ์จะคลี่คลาย

7. ข้ออุทธรณ์ร้องทุกข์

ในกรณีที่ผู้รับจ้างพิจารณาว่าตนเองไม่ได้รับความเป็นธรรมจากการประเมินผลตามข้อ 5 และการลงโทษตามข้อ 6 ผู้รับจ้างสามารถทำหนังสือร้องทุกข์ต่อผู้จัดการทีมขององค์กรผู้ว่าจ้างภายใน 7 วัน หากการร้องทุกข์ยังไม่บังเกิดผลจนเป็นที่พอใจผู้รับจ้างสามารถร้องทุกข์ต่อสมาคมภายใน 7 วัน หลังจากได้ทราบผลการพิจารณาจากผู้ว่าจ้างแล้ว ทั้งนี้ คำตัดสินของสมาคมถือเป็นอันสิ้นสุดของการร้อง

8. การสิ้นสุดลงของสัญญา

- 8.1 สัญญานี้ไม่มีผลบังคับใช้หลังจากวันสิ้นสุดสัญญายกเว้นจะมีการต่อสัญญา
- 8.2 ทั้งสองฝ่ายอาจตกลงกันยกเลิกสัญญานี้ก่อนสัญญาหมดอายุได้
- 8.3 สัญญานับนี้อาจถูกบอกเลิกโดยผู้ว่าจ้างได้หลังจากที่ได้มีการบอกกล่าวล่วงหน้าเป็นลายลักษณ์อักษรไม่น้อยกว่า 1 เดือน ในกรณีที่
(1) ผู้รับจ้างกระทำความผิดอย่างร้ายแรงตามข้อ 6
(2) ผู้รับจ้างไม่สามารถทำหน้าที่ได้ ซึ่งเป็นผลจากความผิดตาม ข้อ 3 โดยที่ถูกห้ามลงแข่งขันนานเกิน 3 เดือน
(3) สัญญานับนี้อาจถูกบอกเลิกโดยผู้รับจ้างได้ หลังจากผู้รับจ้างได้มีการบอกกล่าวล่วงหน้าไปยังผู้ว่าจ้างไม่น้อยกว่า 1 เดือน ในกรณีที่ผู้ว่าจ้างไม่จ่ายค่าตอบแทนให้กับผู้รับจ้างตามระยะเวลาที่กำหนด ติดต่อกันเป็นเวลา 3 เดือน

9. การตัดสินข้อพิพาท

ในกรณีที่คู่สัญญาทั้ง 2 ฝ่ายไม่สามารถบรรลุข้อตกลงข้อใด ๆ ตามที่ระบุไว้ในสัญญานี้ได้ก็ให้นำเรื่องเสนอคณะกรรมการที่สมาคมแต่งตั้งขึ้นเพื่อช่วยหาข้อสรุปหากยังไม่สามารถตกลงกันได้อีกให้ทั้ง 2 ฝ่ายดำเนินการไปตามแนวทางของอนุญาโตตุลาการด้านกีฬาหรือตามกฎหมายของประเทศไทยต่อไป

คู่สัญญาทั้ง 2 ฝ่ายได้ลงนามในสัญญาต่อหน้าพยานเมื่อวันที่ เดือน.....พ.ศ.....

.....
()

ในนามของผู้ว่าจ้าง

.....
()

พยาน

.....
()

ในนามของผู้รับจ้าง

.....
()

พยาน

ภาคผนวกที่ 7 : ขั้นตอนการเดินเข้าสู่สนามและพิธีการเพื่อเริ่มการแข่งขัน

1. การตั้งแถวภายในอุโมงค์

การตั้งแถวภายในอุโมงค์ หรือในบริเวณทางเดินเข้าสู่สนามแข่งขัน (10 นาที ก่อนเวลาเริ่มการแข่งขัน) มีดังนี้

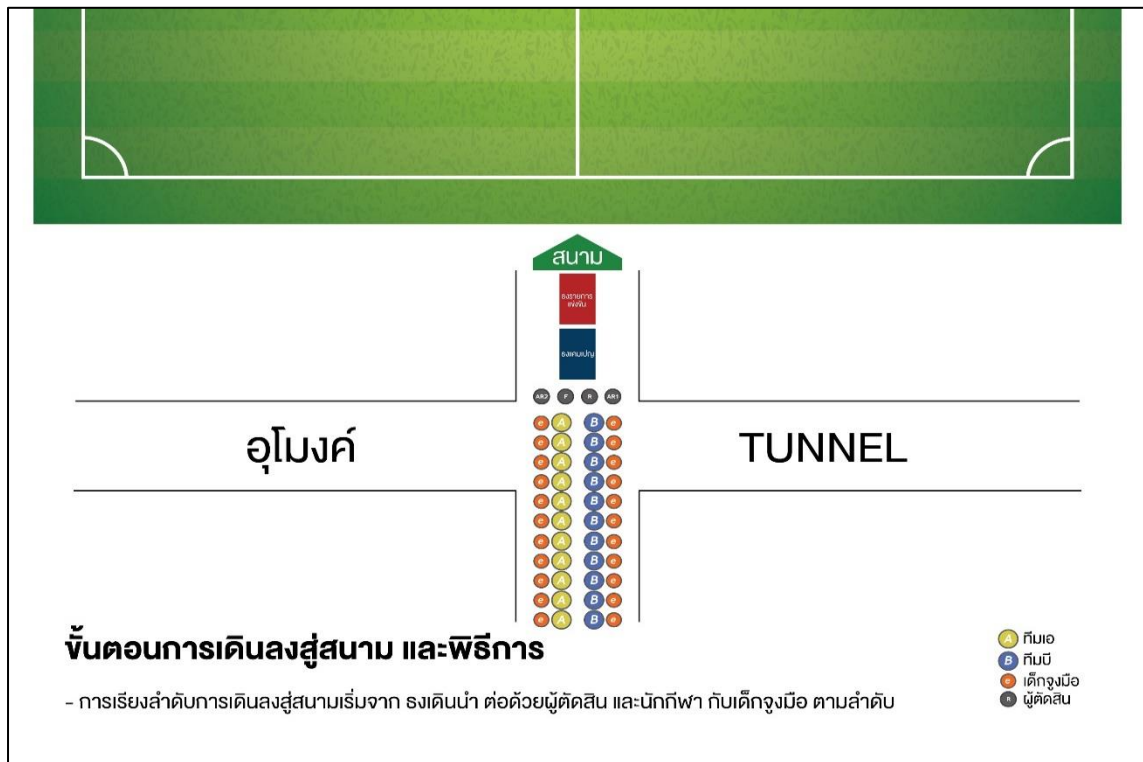

2. เปิดเพลงประจำการแข่งขัน

เปิดเพลงประจำการแข่งขัน จะตามด้วยธงประจำการแข่งขัน และ/หรือ ธงแคมเปญตามที่ฝ่ายจัดการแข่งขันกำหนดในแต่ละฤดูกาลผู้ควบคุมการแข่งขัน เดินนำผู้ตัดสิน และนักกีฬาฟุตบอล ลงสู่สนามแข่งขัน (8 นาทีก่อนเวลาเริ่มการแข่งขัน)



3. การตั้งแถวในสนามแข่งขัน



4. การจับมือผู้ตัดสินและทีมเหย้า

การจับมือผู้ตัดสินและทีมเหย้า โดยทีมเยือน รวมทั้งการตั้งแถวถ่ายรูปทีม มีดังนี้



5. การเดินจับมือผู้ตัดสิน โดยทีมเหย้า

การเดินจับมือผู้ตัดสิน โดยทีมเหย้า (ต่อจากทีมเยือน) และตั้งแถวถ่ายรูปหมู่ มีดังนี้



6. การเสี่ยงเหรียญ

การเสี่ยงเหรียญเพื่อเลือกแดนสำหรับทีมที่ชนะการเสี่ยง ส่วนทีมที่แพ้จากการเสี่ยงได้เตะเริ่มเล่น (ตรงตามเวลาเริ่มการแข่งขัน) มีดังนี้

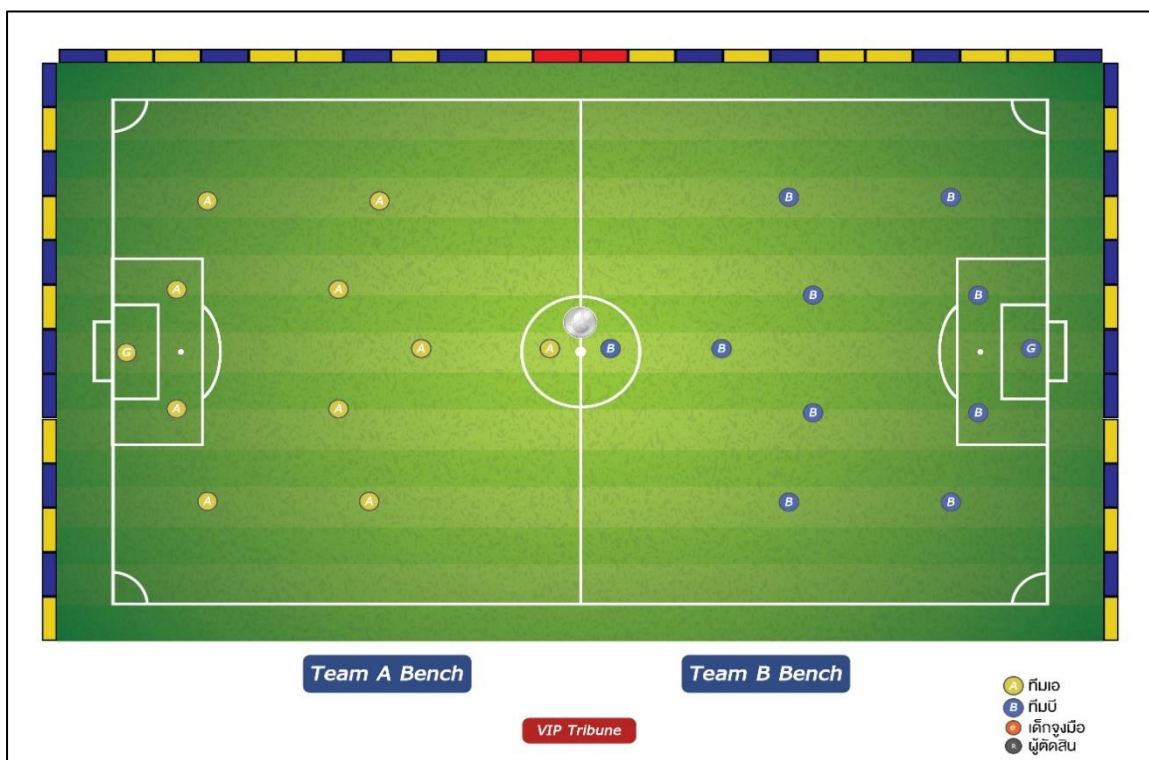

ภาคผนวกที่ 8 : ตัวอย่าง AD Cards (Accreditation Cards) ที่ออกโดยฝ่ายจัดการแข่งขัน



หมายเหตุ สิทธิในการผ่านเข้าไปยังสถานที่ต่าง ๆ ในวันแข่งขันของ AD Cards แต่ละสี

1. สีแดง (All Areas) ทุกพื้นที่ภายในสนามแข่งขัน
2. สีส้ม (Field of Play) สนามแข่งขัน เขตเทคนิค ห้องพักนักกีฬา และที่นั่งบนอัฒจันทร์
3. สีฟ้า (Field of Play) สนามแข่งขัน เขตเทคนิค ห้องพักนักกีฬา และที่นั่งบนอัฒจันทร์
4. สีเขียว (Official Areas) ห้องพักนักกีฬา และที่นั่งบนอัฒจันทร์
5. สีชมพู (VIP/Sponsors) ห้องรับรองวีไอพี และพื้นที่ที่กำหนดไว้สำหรับผู้สนับสนุน
6. สีน้ำเงิน (Media Zone) พื้นที่ที่กำหนดไว้สำหรับสื่อมวลชน

การออก AD Card

ในกรณีที่องค์กรสมาชิกต้องการให้ฝ่ายจัดการแข่งขันดำเนินการออก AD Card ใหม่ให้กับนักกีฬาฟุตบอลหรือเจ้าหน้าที่ ที่ทางฝ่ายจัดการแข่งขันได้เคยดำเนินการออกให้แล้ว องค์กรสมาชิกจะต้องเสียค่าธรรมเนียมการออก AD Card ใหม่จำนวนเงิน 500 บาทต่อใบ เว้นแต่ AD Card ใบเดิมชำรุดหรือองค์กรสมาชิกนำ AD Card ใบเดิมมาคืนให้ฝ่ายจัดการแข่งขันเพื่อออกใหม่ทดแทน (ไม่เสียค่าธรรมเนียม)

ภาคผนวกที่ 9 : ข้อกำหนดมาตรฐานระบบไฟส่องสว่างสนามฟุตบอลในการแข่งขันกีฬาฟุตบอลหญิงรายการไทยวีเมนส์ลีก 1

1. ความเป็นมา

การจัดการแข่งขันกีฬาฟุตบอลรายการไทยวีเมนส์ลีก 1 เพื่อให้เป็นไปตามมาตรฐานของสมาพันธ์ฟุตบอลแห่งเอเชีย และเพื่อรองรับการถ่ายทอดสด องค์กรสมาชิกทีมเหย้าต้องจัดเตรียมสนามให้มีความพร้อมในค่าแสงสว่างสนามฟุตบอลให้เพียงพอเพื่อทำการแข่งขันในระดับอาชีพ

2. วัตถุประสงค์

- 2.1 เพื่อให้ระบบไฟฟ้าส่องสว่างสนามฟุตบอลได้คุณภาพ และค่าความสว่างเพียงพอสำหรับการแข่งขันกีฬาฟุตบอลระดับอาชีพ
- 2.2 เพื่อยกระดับความเป็นมาตรฐานสนามฟุตบอลรองรับการแข่งขันกีฬาฟุตบอลหญิงองค์กรสมาชิกให้ได้รับการส่งเสริมสนับสนุนจากผู้สนับสนุนขององค์กรสมาชิกนั้น ๆ

3. รูปแบบรายการและหลักการทดสอบวัดค่าแสงสว่างมาตรฐานสนามฟุตบอล

รูปแบบในการทดสอบวัดค่าแสงสว่างมาตรฐานสนามฟุตบอลของทีมที่เข้าร่วมการแข่งขัน จำนวน 2 รายการ โดยต้องออกแบบไฟฟ้าส่องสว่างให้มีความเหมาะสมกับการใช้งานซึ่งมีรายละเอียดดังนี้

- 3.1 การสุ่มทดสอบวัดค่าแสงสว่างสนามฟุตบอล สำหรับสนามที่มีการปรับปรุงค่าแสงสว่างสนามที่ปรับปรุงค่าแสงสว่างใหม่ ไม่เกินระยะเวลา 2 เดือน ทดสอบวัดค่าแสงสว่างฯ จำนวน 24 จุด ซึ่งจะแสดงค่าต่าง ๆ ตามแต่ละจุดของการทดสอบวัดค่าแสงสว่างฯ ในพื้นที่สนามฟุตบอล โดยมีค่าแสงสว่างทุกจุดค่าแสงสว่างสำหรับรายการไทยวีเมนส์ลีก 1 ต้องไม่น้อยกว่า $E_{min} = 600 \text{ Lux}$ (ดูตามเอกสารทดสอบวัดแสงฯ ประกอบเป็นตัวอย่าง)

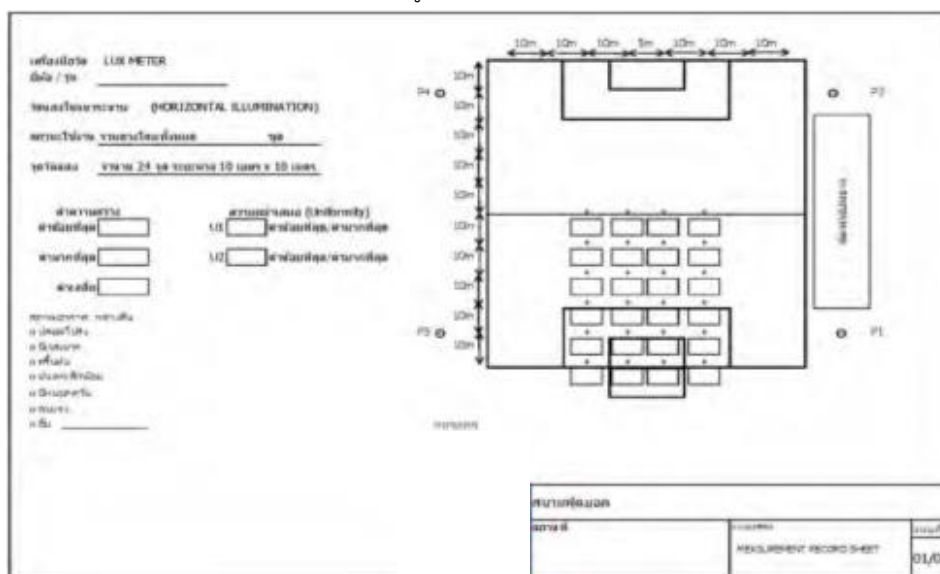

(ภาพข้อที่ 3.1)

- 3.2 การทดสอบวัดค่าแสงสว่างสนามฟุตบอลมาตรฐาน โดยรายละเอียดสำหรับสนามที่มีการปรับปรุงค่าความสว่างสนามฟุตบอลมาแล้ว เกินระยะเวลา 3 เดือน หรือสนามฟุตบอลขององค์กรสมาชิกฯ ที่กำลังเลื่อนขั้นขึ้นไปแข่งขันกีฬาฟุตบอลระดับรายการไทยวีเมนส์ลีก 1 ต้องทดสอบวัดค่าแสงสว่างฯ ในพื้นที่สนามฟุตบอล จำนวน 88 จุด ซึ่งจะแสดงค่าแสงสว่างแต่ละจุดในสนาม และค่าแสงสว่างสำหรับรายการไทยวีเมนส์ลีก 1 ต้องไม่น้อยกว่า $E_{min} = 600 \text{ Lux}$ (ดูตามเอกสารทดสอบวัดแสงฯ ประกอบเป็นตัวอย่าง)

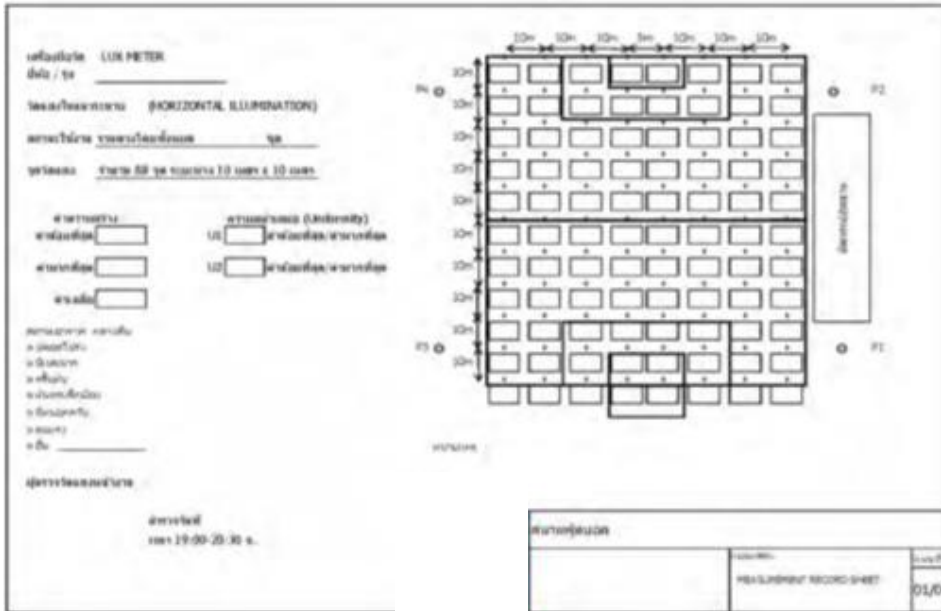

(ภาพข้อที่ 3.2)

4. รายละเอียดเบื้องต้นของสนามฟุตบอลที่เข้าร่วมการแข่งขัน

ก่อนทดสอบวัดค่าแสงสว่างสนามฟุตบอล ต้องแจ้งข้อมูลรายละเอียดระบบไฟฟ้าสนามฟุตบอลโดยส่งคุณสมบัติทางด้านเทคนิคให้ผู้เข้าตรวจสอบฯ ก่อนดำเนินการทดสอบวัดค่าความแสงสว่างฯ ดังนี้

4.1 แบบติดตั้งระบบไฟฟ้า (Electrical System Drawing)

โดยแสดงแบบระบบหม้อแปลง ระบบเมนไฟฟ้าสนามฟุตบอล ระบบควบคุมไฟฟ้าสนามฟุตบอล ขนาดสายไฟฟ้า และแนวสายไฟฟ้าที่เดินไปจ่ายระบบไฟฟ้าสนามฟุตบอล ในพื้นที่ต่าง ๆ เป็นต้น

4.2 ระบบไฟฟ้าสำรอง รองรับการการแข่งขันที่มีการถ่ายทอดสดทางโทรทัศน์ เพื่อป้องกันการเสียเวลาและการต้องยกเลิกการแข่งขัน จากปัญหาของระบบไฟฟ้าขัดข้อง ซึ่งเป็นสิ่งที่ไม่ควรเกิดขึ้น จึงควรให้ความสำคัญกับการจัดการระบบการจ่ายไฟฟ้าที่เพียงพอ เมื่อเกิดเหตุขัดข้องของระบบไฟฟ้า การสับเปลี่ยนระบบเมนไฟฟ้าหลัก และระบบเมนไฟฟ้าสำรอง ทั้งแบบทำด้วยมือ และแบบอัตโนมัติ ก็ยังต้องทำให้เกิดช่วงเวลาไฟดับ เช่น ช่วงเวลาการจุดติดหลอดไฟ HID ของระบบไฟฟ้าแสงสว่างสนามฟุตบอล ดังนั้นการจัดรูปแบบของระบบเมนไฟฟ้า จึงต้องการแหล่งจ่ายไฟฟ้าสำรอง ในหลายช่องทาง เช่น เครื่องกำเนิดไฟฟ้า (Generator) ระบบไฟฟ้าสำรองชั่วคราว (UPS) และแหล่งจ่ายไฟฟ้าสำรองที่เพียงพอ ไม่ให้เกิดไฟดับ เป็นเวลาอย่างน้อย 3 ชั่วโมงรวมถึงการจัดวางตำแหน่งที่ตั้งของอุปกรณ์ระบบไฟฟ้าสำรองที่เหมาะสมโดยมีรายละเอียดตัวอย่าง พอสังเขป เช่น

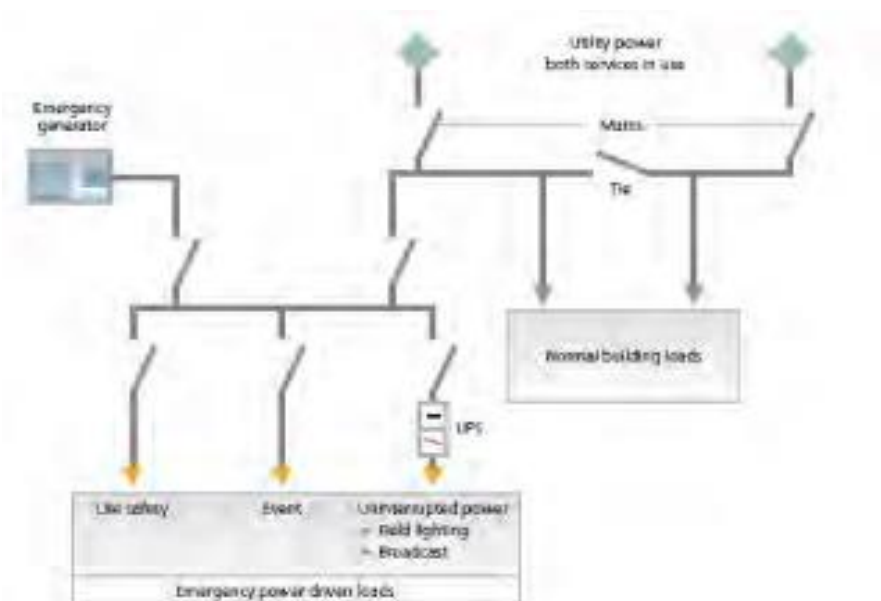

(ภาพที่ 4.2)

- 4.3 รายการผลแสดงการคำนวณค่าการส่องสว่างจากโปรแกรมคำนวณแสงสว่างที่เป็นลิขสิทธิ์ของเจ้าของชื่อผลิตภัณฑ์ โคมไฟ ซึ่งต้องแสดงการกระจายแสงโคมไฟ (Photometric Data) และรายการผลแสดงผลการปรับแสงโคมไฟ (Aiming Diagram) แสดงรายละเอียดการปรับแสงโคมไฟควบคุมการใช้งานค่าแสงส่องสว่างสนามฟุตบอลในแต่ละระดับการใช้งานการออกแบบแสงสว่างในแต่ละระดับการใช้งาน ต้องใช้จำนวนโคมไฟให้น้อยที่สุดและมีข้อกำหนดที่ใช้ สำหรับการออกแบบ ดังนี้
- 4.3.1 ข้อกำหนดตามมาตรฐานองค์กรไฟฟ้าแสงสว่างสากล (CIE) ค่าแสงแยงตา ว่าด้วยผลคำนวณค่าความสว่างค่าแสงแยงตา สำหรับผลค่าแสงสว่างการแข่งขันกีฬาฟุตบอลไม่เกินกว่า 50 (Glare rating < 50) โดยกำหนดค่าสะท้อนแสง (Reflectance) ไม่น้อยกว่าร้อยละ 25
- 4.3.2 กำหนดค่าบำรุงรักษาความเสื่อมหลอดไฟและโคมไฟ (Maintenance factor) เพื่อการออกแบบแสงสว่าง กำหนดตัวคูณไม่น้อยกว่าร้อยละ 20 ของค่าอายุการใช้งานผลิตภัณฑ์ (Maintenance Factor: MF = 0.80)
- 4.4 แคตตาล็อก (Catalog) เอกสารรายละเอียดคุณสมบัติ Specification ของผลิตภัณฑ์ประกอบด้วยผลิตภัณฑ์ โคมไฟ หลอดไฟ ชุด Control Gear (Ballast, Ignitor และ Capacitor) ครบชุด เจ้าของชื่อผลิตภัณฑ์โคมไฟรายละเอียด เพื่อให้เข้าใจเบื้องต้นก่อนการเข้าทดสอบ เช่น
- 4.4.1 โคมไฟ (Floodlight) ชนิดใช้ภายนอกอาคาร ขนาดไม่น้อยกว่า 1,500 วัตต์ 220-380 โวลต์ 50 เฮิร์ต ตัวโคม ชนิดใช้ภายนอกอาคารมีระดับป้องกันน้ำ ป้องกันฝุ่นไม่น้อยกว่ามาตรฐานการผลิตโคมไฟ TIS, IEC 598, BS, NEMA, JIS, ANSI
- 4.4.2 หลอดไฟใช้หลอดเมทัลฮาไลด์ขนาดไม่น้อยกว่า 1,500 วัตต์ 220-380 โวลต์ 50 เฮิร์ตค่า ความส่องสว่าง หลอดไฟไม่น้อยกว่า 150,000 ลูเมน มีค่าอุณหภูมิสีไม่น้อยกว่า 4,500 เคลวิน (KELVIN) ค่าความถูกต้องของ สี (Color Rendering Index) Ra ไม่น้อยกว่า 65
- 4.4.3 ชุด Control Gear (Ballast, Ignitor และ Capacitor) ประกอบสำเร็จเป็นครบชุดจากผู้ผลิตโดยต้อง เป็นวงจร High Power Factor และผ่านมาตรฐานการตรวจสอบ (มอก.) ว่าด้วยเรื่องคลื่นสนามแม่เหล็ก รบกวน Electromagnetic Compatibility Directive (EMC)
- 4.5 ชื่อ เบอร์โทรศัพท์ติดต่อ ผู้ดูแลระบบไฟฟ้าสนามกีฬา และผู้เข้าร่วมทดสอบการวัดทดสอบวัดค่าแสงสว่างส่งให้ก่อน วันที่มีการทดสอบวัดค่าความส่องสว่าง
- 4.6 แผนที่ตั้งสนามฟุตบอลที่จะมีการทดสอบวัดค่าความส่องสว่าง โดยละเอียดแจ้งทางอีเมลก่อนวันนัดหมายเข้าทดสอบ ไม่น้อยกว่า 3 วันทำการ

ภาคผนวกที่ 10 : การจัดการแข่งขันกีฬาฟุตบอลนัดอุ่นเครื่องกับทีมต่างประเทศ

สมาคมกีฬาฟุตบอลแห่งประเทศไทย ในพระบรมราชูปถัมภ์ มีสิทธิหน้าที่จัดการแข่งขันและกำกับดูแลการแข่งขันกีฬาฟุตบอลทุกระดับภายในประเทศให้ดำเนินไปอย่างถูกต้องตามระเบียบและตามข้อกำหนดของสหพันธ์ฟุตบอลอาเซียน สมาพันธ์ฟุตบอลเอเชีย และสหพันธ์ฟุตบอลนานาชาติ ในฐานะสมาชิกขององค์กรต่าง ๆ ดังกล่าวมา รวมถึงการปฏิบัติตามระเบียบการกำกับดูแลการจัดการแข่งขันกีฬาฟุตบอลระหว่างประเทศ AFC Regulations Governing International Matches ซึ่งสโมสรสมาชิกของสมาคมกีฬาฟุตบอลแห่งประเทศไทยฯ ก็ต้องปฏิบัติตามเช่นกัน โดยในการจัดการแข่งขันกีฬาฟุตบอลนัดอุ่นเครื่องกับทีมของประเทศต่าง ๆ ทุกครั้ง รวมถึงในการเดินทางไปทำการแข่งขันกีฬาฟุตบอลนอกประเทศก็ต้องปฏิบัติตามระเบียบนี้ด้วย ดังนั้น เพื่อให้ได้รับการรับรองเกี่ยวกับการจัดการแข่งขันกีฬาฟุตบอลระหว่างประเทศ จึงขอประกาศให้สโมสรสมาชิกทราบถึงระเบียบขั้นตอนการปฏิบัติ วิธีการเข้าร่วมการแข่งขันกีฬาฟุตบอลประเภทต่าง ๆ ทั้งก่อนและหลังการแข่งขันพร้อมบทลงโทษกรณีทำผิดระเบียบ ดังนี้

กรณีเป็นทีมเหย้า

- ก่อนการแข่งขัน ให้สโมสรสมาชิกนำส่งหนังสือขออนุญาตจัดการแข่งขัน ต่อสมาคมกีฬาฟุตบอลแห่งประเทศไทยฯ ล่วงหน้าไม่น้อยกว่า 15 วัน
- หลังการแข่งขัน ให้สโมสรสมาชิกนำส่งใบประกอบคู่แข่ง (List of Players) ใบสรุปผลการแข่งขัน (Report Form) และใบรายงานผู้ตัดสิน (Referee's Report) ต่อสมาคมกีฬาฟุตบอลแห่งประเทศไทยฯ ภายใน 24 ชั่วโมง

กรณีเป็นทีมเยือน

- ก่อนการแข่งขัน ให้สโมสรสมาชิกนำส่งหนังสือขออนุญาตเข้าร่วมการแข่งขัน ต่อสมาคมกีฬาฟุตบอลแห่งประเทศไทยฯ ล่วงหน้าไม่น้อยกว่า 15 วัน

บทลงโทษกรณีสโมสรสมาชิกทำผิดระเบียบ

1. กรณีไม่นำส่งหนังสือขออนุญาตจัดการแข่งขันภายในระยะเวลาที่กำหนด ปรับเงินไม่น้อยกว่า 1,000 USD
2. กรณีไม่นำส่งหนังสือขออนุญาตจัดการแข่งขัน ปรับเงินไม่น้อยกว่า 2,000 USD
3. กรณีไม่นำส่งหนังสือขออนุญาตเข้าร่วมแข่งขันภายในระยะเวลาที่กำหนด ปรับเงินไม่น้อยกว่า 1,000 USD
4. กรณีไม่นำส่งใบประกอบคู่แข่ง ใบสรุปผลการแข่งขันและใบรายงานผู้ตัดสินภายในระยะเวลาที่กำหนด ปรับเงินไม่น้อยกว่า 500 USD
5. กรณีไม่นำส่งใบประกอบคู่แข่ง ใบสรุปผลการแข่งขันและใบรายงานผู้ตัดสิน ปรับเงินไม่น้อยกว่า 1,000 USD
6. กรณีกระทำความผิดซ้ำ อาจถูกลงโทษเสียค่าปรับเพิ่ม
7. กรณีชำระด้วยเงินบาทไทย อัตราแลกเปลี่ยนขึ้นอยู่กับช่วงเวลาที่ชำระค่าปรับ

สมาคมกีฬาฟุตบอลแห่งประเทศไทย ในพระบรมราชูปถัมภ์ จะบังคับการให้เป็นไปตามข้อบังคับลักษณะการปกครองของสมาคมกีฬาฟุตบอลแห่งประเทศไทย ในพระบรมราชูปถัมภ์ โดยเคร่งครัด ต่อไป

ภาคผนวกที่ 11 : ระเบียบข้อบังคับว่าด้วยการปล่อยตัวนักกีฬาฟุตบอลให้กับทีมชาติ

สมาคมกีฬาฟุตบอลแห่งประเทศไทย ในพระบรมราชูปถัมภ์ มีภารกิจที่จะต้องเข้าแข่งขันกีฬาฟุตบอลนานาชาติในบางรายการ ซึ่งจำเป็นต้องเรียกนักกีฬาฟุตบอลที่มีความสามารถจากองค์กรสมาชิกเพื่อจัดทีมเข้าทำการแข่งขันในรายการนั้นๆ ดังนั้น เพื่อให้การเรียกตัวนักกีฬาฟุตบอลดังกล่าวข้างต้น เป็นไปอย่างถูกต้องเรียบร้อย ตามระเบียบข้อบังคับที่สหพันธ์ฟุตบอลนานาชาติ กำหนดสภาการรวมการในคราวประชุมครั้งที่ 12/2562 จึงอาศัยอำนาจตามความในข้อ 35.16 แห่งข้อบังคับลักษณะการปกครองของสมาคมกีฬาฟุตบอลแห่งประเทศไทยฯ ออกระเบียบข้อบังคับว่าด้วยการปล่อยตัวนักกีฬาฟุตบอลให้กับทีมชาติ โดยอ้างอิงตามระเบียบข้อบังคับของสหพันธ์ฟุตบอลนานาชาติว่าด้วยสถานะและการโอนย้ายผู้เล่น

1. การปล่อยตัวนักกีฬาฟุตบอล

- 1.1 เมื่อสมาคมเรียกตัวนักกีฬาฟุตบอล องค์กรสมาชิกมีหน้าที่ปล่อยตัวนักกีฬาฟุตบอลดังกล่าวซึ่งขึ้นทะเบียนไว้กับ องค์กรสมาชิกเพื่อทำการแข่งขันให้กับทีมชาติ ทั้งนี้ นักกีฬาฟุตบอลต้องมีสิทธิในการเข้าแข่งขันตามหลักเกณฑ์ของสัญญาติ และข้อตกลงระหว่างนักกีฬาฟุตบอลและองค์กรสมาชิกซึ่งขัดแย้งกับระเบียบข้อบังคับดังกล่าวข้างต้นจะกระทำมิได้
- 1.2 องค์กรสมาชิกต้องปฏิบัติตามระเบียบข้อบังคับว่าด้วยการปล่อยตัวนักกีฬาฟุตบอลให้กับทีมชาติในข้อ 1.1 ในช่วงปฏิทินการแข่งขัน International Match Calendar ที่สหพันธ์ฟุตบอลนานาชาติกำหนด รวมถึงการแข่งขันรอบสุดท้ายของรายการ FIFA Women's World Cup, FIFA Confederation Cup และรายการแข่งขันชิงแชมป์ทวีป ทั้งนี้ สมาคมซึ่งเรียกตัวนักกีฬาฟุตบอลดังกล่าว ต้องเป็นสมาชิกของสมาพันธ์ที่จัดการแข่งขันด้วย
- 1.3 สหพันธ์ฟุตบอลนานาชาติจะเป็นผู้กำหนดและเผยแพร่ปฏิทินการแข่งขัน International Match Calendar โดยมีระยะเวลา 4 ปี หรือ 8 ปี ซึ่งจะระบุช่วงเวลาปล่อยตัวนักกีฬาฟุตบอลเอาไว้ด้วย
- 1.4 ช่วงเวลาปล่อยตัวนักกีฬาฟุตบอลจะมีระยะเวลา 9 วัน ตั้งแต่เช้าวันจันทร์ถึงกลางคืนของวันอังคารในสัปดาห์ถัดไป ซึ่งเป็นช่วงเวลาที่ถูกสงวนไว้เพื่อกิจกรรมการแข่งขันของทีมชาติเท่านั้น โดยในช่วงเวลาดังกล่าว ทีมชาติแต่ละทีมสามารถเข้าแข่งขันได้ไม่เกิน 2 นัด ทั้งนี้ ไม่คำนึงว่าการแข่งขันดังกล่าวจะเป็นการแข่งขันรอบคัดเลือกของ International Tournament หรือการแข่งขัน Friendly Match โดยสามารถเริ่มการแข่งขันได้ตั้งแต่วันพุธเป็นต้นไปและจะต้องจัดการแข่งขันห่างกันอย่างน้อย 2 วัน
- 1.5 ในช่วงปฏิทินการแข่งขัน International Match Calendar ทีมชาติแต่ละทีมจะต้องเข้าแข่งขันจำนวน 2 นัด ภายในทวีปของสมาพันธ์ที่จัดการแข่งขัน เว้นแต่จะเป็นการแข่งขัน Play-Off ระหว่างทวีปจะสามารถแข่งขันในทวีปอื่นได้ ในกรณีที่การแข่งขัน 1 ใน 2 นัดเป็นการแข่งขัน Friendly Match จะสามารถแข่งขันในทวีปของสมาพันธ์สองสมาพันธ์ที่แตกต่างกันได้ ทั้งนี้ ระยะทางระหว่างสนามแข่งขันทั้ง 2 ต้องห่างกันไม่เกิน 5 ชั่วโมงเทียบจากระยะทางการบิน
- 1.6 การปล่อยตัวนักกีฬาฟุตบอลนอกเหนือจากช่วงปฏิทินการแข่งขัน International Match Calendar หรือการปล่อยตัวนักกีฬาฟุตบอลนอกเหนือจากการแข่งรอบสุดท้าย ที่ระบุไว้ในข้อ 1.2 และปฏิทินการแข่งขัน International Match Calendar ไม่ถูกบังคับตามระเบียบข้อบังคับฉบับนี้ นอกจากนี้ ระเบียบฉบับนี้ไม่บังคับให้ต้องปล่อยตัว นักกีฬาฟุตบอลคนเดียวกันมากกว่าหนึ่งครั้งต่อปี เพื่อทำการแข่งขันให้กับทีมชาติรอบสุดท้ายของการแข่งขันรายการ A Representative Teams ทั้งนี้ การยกเว้นระเบียบข้อบังคับดังกล่าวข้างต้นสามารถทำได้โดยคณะกรรมการของสหพันธ์ฟุตบอลนานาชาติ ในกรณีการแข่งขัน FIFA Confederations Cup เท่านั้น
- 1.7 สำหรับช่วงการปล่อยตัวในปฏิทินการแข่งขัน International Match Calendar นักกีฬาฟุตบอลจะต้องถูกปล่อยตัวเพื่อเดินทางไปเข้าร่วมกับทีมชาติ ไม่ช้าไปกว่าเช้าวันจันทร์และเริ่มเดินทางกลับไปยังองค์กรสมาชิกของตนไม่ช้าไปกว่าเช้าวันพุธถัดจากวันที่ช่วงปฏิทินการแข่งขัน International Match Calendar จบลง สำหรับการการแข่งขันรอบสุดท้ายของรายการที่ระบุไว้ในข้อ 1.2 และข้อ 1.3 นักกีฬาฟุตบอลต้องได้รับการปล่อยตัวและเริ่มเดินทางไปเข้าร่วมทีมชาติไม่เข้าไป

กว่าเข้าวันจันทร์ของสัปดาห์ก่อนหน้าสัปดาห์ที่จะมีการแข่งขันรอบสุดท้ายและสมาคมต้องปล่อยตัวนักกีฬาฟุตบอลเพื่อเดินทางกลับไปยังองค์กรสมาชิกในเช้าวันถัดไปหลังจากวันที่การแข่งขันรอบสุดท้ายของทีมชาติดังกล่าวเสร็จสิ้น

- 1.8 สมาคมสามารถขยายช่วงระยะเวลาการปล่อยตัวนักกีฬาฟุตบอลหรือกำหนดการเดินทางไปกลับที่แตกต่างไปจากที่กำหนดไว้ 1.7 ได้ โดยการตกลงกับองค์กรสมาชิกซึ่งนักกีฬาฟุตบอลดังกล่าวขึ้นทะเบียนอยู่
- 1.9 นักกีฬาฟุตบอลที่ได้รับการปล่อยตัวตามระเบียบข้อบังคับฉบับนี้ จะต้องกลับเข้าปฏิบัติหน้าที่ให้กับองค์กรสมาชิกของตนไม่ช้ากว่า 24 ชั่วโมงหลังจากช่วงระยะเวลาการปล่อยตัวนักกีฬาฟุตบอลดังกล่าวจบลง ระยะเวลาดังกล่าวจะถูกขยายออกไปเป็น 48 ชั่วโมง ในกรณีที่กิจกรรมการแข่งขันของสมาคมถูกจัดขึ้นในทวีปสองสมพันธ์ ซึ่งนักกีฬาฟุตบอลดังกล่าวมิได้ขึ้นทะเบียน องค์กรสมาชิกจะได้รับการแจ้งเกี่ยวกับนักกีฬาฟุตบอลซึ่งเดินทางออกไปแข่งยังสมพันธ์อื่น และกำหนดเวลาในการเดินทางกลับ เป็นลายลักษณ์อักษร 10 วันก่อนที่จะเข้าสู่ช่วงระยะเวลาปล่อยตัวนักกีฬาฟุตบอลดังกล่าว ทั้งนี้ สมาคมจะต้องรับผิดชอบในการดำเนินการเพื่อให้นักกีฬาฟุตบอลดังกล่าวเดินทางกลับสู่อค์กรสมาชิกได้ตรงตามกำหนดเวลาหลังจากเสร็จสิ้นการแข่งขัน
- 1.10 ในกรณีที่นักกีฬาฟุตบอลไม่กลับเข้าปฏิบัติหน้าที่ให้กับองค์กรสมาชิกภายในกำหนดเวลาตามระเบียบข้อบังคับฉบับนี้ เมื่อได้รับการร้องขอ คณะกรรมการสถานภาพนักกีฬาฟุตบอลของสหพันธ์ฟุตบอลนานาชาติจะพิจารณาตัดสินระยะเวลาในการปล่อยตัวนักกีฬาฟุตบอลดังกล่าวในครั้งถัดไป ดังนี้
 - 1.10.1 ลดระยะเวลาปล่อยตัวนักกีฬาฟุตบอล 2 วัน
 - 1.10.2 ลดระยะเวลาในการแข่งขันรอบสุดท้ายของ International Tournament ลง 5 วัน

2. ข้อกำหนดเรื่องการเงินและการทำประกัน

- 2.1 องค์กรสมาชิกที่ปล่อยตัวนักกีฬาฟุตบอลตามระเบียบข้อบังคับฉบับนี้จะไม่ได้รับค่าชดเชยใด ๆ
- 2.2 สมาคมที่เรียกตัวนักกีฬาฟุตบอลจะเป็นผู้รับผิดชอบค่าเดินทางของนักกีฬาฟุตบอลในการเดินทางเข้าร่วมแข่งขันให้กับทีมชาติ
- 2.3 องค์กรสมาชิกซึ่งนักกีฬาฟุตบอลที่ถูกเรียกตัวขึ้นทะเบียนอยู่ จะเป็นผู้รับผิดชอบในการทำประกันสุขภาพและประกันอุบัติเหตุให้แก่นักกีฬาฟุตบอลตลอดระยะเวลาการปล่อยตัวของนักกีฬาฟุตบอล ทั้งนี้ ประกันดังกล่าวจะต้องครอบคลุมถึงอาการบาดเจ็บที่นักกีฬาฟุตบอลได้รับจากการแข่งขันในรายการ International Match ด้วย
- 2.4 กรณีนักกีฬาฟุตบอลอาชีพที่เข้าแข่งขันในการแข่งขันฟุตบอลมาตรฐานสากล (ฝั่งละ 11 คน) ในการแข่งขัน International A Match ได้รับบาดเจ็บจากการแข่งขัน เป็นผลทำให้ไม่สามารถเข้าทำการแข่งขันได้ชั่วคราวองค์กรสมาชิกซึ่งนักกีฬาฟุตบอลดังกล่าวขึ้นทะเบียนอยู่จะได้รับค่าชดเชยจากสหพันธ์ฟุตบอลนานาชาติ ทั้งนี้ ข้อกำหนดและเงื่อนไขในการชดเชยรวมถึงขั้นตอนที่เกี่ยวข้องทั้งหมดถูกกำหนดไว้ใน Technical Bulletin – Club Protection Programme

3. การเรียกตัวนักกีฬาฟุตบอล

- 3.1 เมื่อสมาคมเรียกตัวนักกีฬาฟุตบอลจากองค์กรสมาชิกเพื่อทำการแข่งขันเป็นตัวแทนทีมชาติ นักกีฬาฟุตบอลที่ขึ้นทะเบียนกับองค์กรสมาชิกมีหน้าที่ต่อการรับการเรียกตัวจากสมาคม ทั้งนี้ นักกีฬาฟุตบอลดังกล่าวจะต้องมีคุณสมบัติตามสัญชาติที่เข้าแข่งขันเป็นตัวแทนทีมชาติให้กับสมาคมด้วย
- 3.2 สมาคมต้องแจ้งนักกีฬาฟุตบอลที่สมาคมประสงค์จะเรียกตัว เป็นลายลักษณ์อักษรล่วงหน้าไม่น้อยกว่า 15 วันก่อนวันแรกในช่วงเวลาการปล่อยตัวนักกีฬาฟุตบอลที่ทีมชาติดังกล่าวจะทำการแข่งขัน สมาคมที่ประสงค์จะเรียกตัวนักกีฬาฟุตบอลสำหรับการแข่งขันรอบสุดท้ายในรายการ International Tournament ต้องแจ้งนักกีฬาฟุตบอลเป็นลายลักษณ์อักษรล่วงหน้าไม่น้อยกว่า 15 วัน ก่อนวันเริ่มต้นการปล่อยตัวนักกีฬาฟุตบอล ทั้งนี้ องค์กรสมาชิกของนักกีฬา

ฟุตบอลดังกล่าวจะต้องได้รับการแจ้งเป็นลายลักษณ์อักษรในเวลาเดียวกันด้วย เมื่อองค์กรสมาชิกได้รับการเรียกตัว นักกีฬาฟุตบอลแล้ว ต้องยืนยันการปล่อยตัวนักกีฬาฟุตบอลภายใน 6 วันนับจากได้รับแจ้ง

3.3 กรณีสมาคมต้องการให้สหพันธ์ฟุตบอลนานาชาติช่วยเหลือในเรื่องการขอปล่อยตัว นักกีฬาฟุตบอลที่เล่นอยู่ในต่างประเทศ สมาคมต้องกระทำตามเงื่อนไขดังนี้

3.3.1 สมาคมได้ประสานไปยังสมาคมซึ่งนักกีฬาฟุตบอลดังกล่าวขึ้นทะเบียนอยู่ให้ช่วยเหลือในการปล่อยตัวนักกีฬาฟุตบอลแล้ว แต่ไม่ประสบผลสำเร็จ

3.3.2 สมาคมได้ส่งเรื่องการเรียกตัวนักกีฬาฟุตบอลดังกล่าวให้สหพันธ์ฟุตบอลนานาชาติอย่างน้อย 5 วัน ก่อนการแข่งขันที่นักกีฬาฟุตบอลต้องเข้าแข่งขัน

4. นักกีฬาฟุตบอลที่บาดเจ็บ

นักกีฬาฟุตบอลที่บาดเจ็บหรือเจ็บป่วยจนไม่สามารถตอบรับการเรียกตัวจากสมาคมเพื่อเข้าแข่งขันให้กับทีมชาติได้นั้น สมาคมสามารถจัดให้มีการตรวจสอบร่างกายโดยแพทย์ที่สมาคมเป็นผู้กำหนดได้ ทั้งนี้ นักกีฬาฟุตบอลสามารถร้องขอให้การตรวจสอบร่างกายมีขึ้น ณ ที่ตั้งหรือประเทศของสมาคมที่นักกีฬาฟุตบอลดังกล่าวขึ้นทะเบียนไว้ก็ได้

5. ข้อจำกัดในการแข่งขัน

เว้นแต่จะตกลงกับสมาคมไว้เป็นอย่างอื่น นักกีฬาฟุตบอลซึ่งถูกเรียกตัวโดยสมาคมเพื่อทำการแข่งขันให้กับทีมชาติจะไม่สามารถทำการแข่งขันให้กับองค์กรสมาชิกที่ตนเองขึ้นทะเบียนไว้ได้ในช่วงการปล่อยตัว นักกีฬาฟุตบอลและนับไปอีก 5 วันหลังจากช่วงเวลาดังกล่าว

6. กรณีเรียกตัวนักกีฬาฟุตบอลจากองค์กรสมาชิก มาทำการแข่งขันในนามทีมชาติทุกชุด ทุกรายการ

ให้นำระเบียบนี้ เเท่าที่ไม่ขัดแย้งมาบังคับใช้โดยอนุโลม

7. มาตรการทางวินัย

การละเมิดระเบียบข้อบังคับฉบับนี้จะส่งผลให้ได้รับพิจารณาโทษจากคณะกรรมการพิจารณาวินัย มารยาทของสมาคม หรือสหพันธ์ฟุตบอลนานาชาติ

8. การลงโทษนักกีฬาฟุตบอล

เมื่อองค์กรคณะกรรมการ หรือสหพันธ์ฟุตบอลนานาชาติ มีคำสั่งลงโทษนักกีฬาฟุตบอลให้พักการแข่งขัน นักกีฬาฟุตบอลที่ถูกลงโทษจะต้องถูกพักการแข่งขันในนามองค์กรสมาชิกที่นักกีฬาฟุตบอลได้ขึ้นทะเบียนไว้ ในรายการแข่งขันที่สมาคมจัดขึ้น



| **FA**
THAILAND