



FA THAILAND



COMPETITION REGULATIONS THAI LEAGUE 2 2024/25

ระเบียบข้อบังคับว่าด้วยการจัดการแข่งขัน
กีฬาฟุตบอลลีกอาชีพ รายการ ไทยลีก 2 พ.ศ. 2567/68

ระเบียบข้อบังคับว่าด้วยการจัดการแข่งขันกีฬาฟุตบอลลีกอาชีพ
รายการ ไทยลีก 2

สารบัญ

บทนำ	1
บทที่ 1 : คำนิยามและการตีความ	2
บทที่ 2 : หน้าที่และความรับผิดชอบการบริหารจัดการแข่งขันกีฬาฟุตบอลลีกอาชีพ	6
1. บริษัท ไทยลีก จำกัด	6
2. องค์การคณะกรรมการ และมาตรการทางวินัย ของสมาคม	6
3. คณะอนุกรรมการต่าง ๆ	7
4. องค์การสมาชิกที่เข้าร่วมการแข่งขัน	7
5. การบริหารจัดการเรื่องสิทธิประโยชน์ของการแข่งขัน	9
6. สัญญาว่าจ้าง	11
7. การพัฒนานักกีฬาฟุตบอล	13
บทที่ 3 : ข้อกำหนดในการเข้าร่วมการแข่งขัน, การถอน/พักทีม, โปรแกรมการแข่งขัน และรูปแบบของ การแข่งขันกีฬาฟุตบอลลีกอาชีพรายการไทยลีก 2	14
8. ข้อกำหนดในการเข้าร่วมการแข่งขัน	14
9. การถอนทีม/การพักทีม	15
10. โปรแกรมการแข่งขัน	15
11. รูปแบบของการแข่งขันกีฬาฟุตบอลลีกอาชีพรายการไทยลีก 2	15
12. การคิดคะแนน	15
13. การจัดอันดับ	15
14. การพิจารณาคะแนนใบเหลือง ใบแดงสะสม (Fair Play points)	16
15. สิทธิในการเลื่อนชั้นหรือตกชั้น	16
16. จำนวนทีมที่มีสิทธิเข้าแข่งขันในแต่ละปี รายละเอียดปรากฏตามภาคผนวกที่ 1	17
17. ข้อพิจารณาอื่น ๆ	17
บทที่ 4 : กฎ กติกา และระเบียบที่ใช้ควบคุมการแข่งขันกีฬาฟุตบอลลีกอาชีพรายการไทยลีก 2	17

18.	กฎ และกติกาของการแข่งขัน.....	18
19.	การตัดสิน.....	18
20.	การเปลี่ยนแปลงกำหนดวัน เวลาการแข่งขัน สถานที่จัดการแข่งขันและกรณีเกิดเหตุสุดวิสัย	18
21.	สถานที่จัดการแข่งขัน.....	19
22.	สนามแข่งขัน	20
23.	ที่นั่งนักกีฬาฟุตบอลสำรอง และเขตเทคนิค	20
24.	สนามฝึกซ้อม.....	21
25.	ลูกฟุตบอล.....	21
26.	ชุดแข่งขัน.....	21
27.	ข้อปฏิบัติของทีมในวันแข่งขัน.....	22
บทที่ 5 : การขึ้นทะเบียน และคุณสมบัติของผู้บริหาร เจ้าหน้าที่ทีม และนักกีฬาฟุตบอล		26
28.	คุณสมบัติของนักกีฬาฟุตบอล.....	26
29.	การขึ้นทะเบียนนักกีฬาฟุตบอล.....	27
30.	การส่งรายชื่อแก่นักกีฬาฟุตบอลในวันแข่งขัน.....	30
31.	คุณสมบัติของเจ้าหน้าที่ทีม.....	30
32.	คุณสมบัติของผู้ฝึกสอน.....	30
33.	การขึ้นทะเบียนผู้บริหารทีม และเจ้าหน้าที่ทีม.....	30
บทที่ 6 : การลงโทษการกระทำผิดกฎ กติกา และมารยาท.....		32
34.	บทกำหนดโทษสำหรับนักกีฬาฟุตบอล เจ้าหน้าที่ทีม ทีม และกองเชียร์	32
35.	การประท้วง (Protest).....	32
36.	การอุทธรณ์	33
37.	บททั่วไป.....	33
38.	การระงับข้อพิพาท	33
ภาคผนวกที่ 1 : องค์กรสมาชิกที่เข้าร่วมการแข่งขัน และรายละเอียดของการแข่งขันกีฬาฟุตบอลลีกอาชีพ		
รายการไทยลีก 2.....		34

ภาคผนวกที่ 2 : เงินสนับสนุน เงินรางวัล ถ้วยรางวัลและเหรียญรางวัลการแข่งขันกีฬาฟุตบอลลีกอาชีพ รายการไทยลีก 2	35
ภาคผนวกที่ 3 : มาตรฐานของสถานที่จัดการแข่งขัน การแข่งขันกีฬาฟุตบอลลีกอาชีพรายการไทยลีก 2...	
หมวดที่ 1 เรื่องทั่วไป	36
1. หนังสือรับรอง	36
2. การใช้สถานที่จัดการแข่งขัน	36
หมวดที่ 2 หลักเกณฑ์ด้านโครงสร้าง	36
ส่วนที่ 1 : บริเวณโดยรอบสนามแข่งขัน	36
3. สนามแข่งขัน	36
4. พื้นที่อบอุ่นร่างกาย	36
5. เสาประตู และเสาประตูสำรอง	36
6. ไฟส่องสว่าง	37
7. นาฬิกา	37
8. ที่นั่งนักกีฬาฟุตบอลสำรอง	37
ส่วนที่ 2 : สิ่งอำนวยความสะดวกสำหรับทีม และตัวแทนจาก ฝ่ายจัดการแข่งขัน	37
9. ห้องพักนักกีฬา	37
10. ห้องพักผู้ตัดสิน	37
11. ห้องทำงาน และห้องประชุม	37
12. ห้องเก็บของ	38
13. ที่นั่งของเจ้าหน้าที่การแข่งขัน	38
14. พื้นที่นั่งสำหรับทีมงานฝ่ายทางเทคนิค (TSG)	38
15. ที่จอดรถ	39
ส่วนที่ 3 : พื้นที่ส่วนงานที่เกี่ยวข้องกับสื่อมวลชน	39
16. ห้องทำงานสื่อมวลชน	39

17.	ที่นั่งสื่อมวลชนภายในสถานที่จัดการแข่งขัน	39
18.	ห้องแถลงข่าว	39
19.	มิกซ์โซน	39
20.	ตำแหน่งการวางกล้อง.....	40
21.	ตำแหน่งผู้บรรยายทางโทรทัศน์ และวิทยุ	40
22.	สตูดิโอโทรทัศน์	40
23.	รถ OB Van.....	40
24.	ที่จอดรถ	40
ส่วนที่ 4 : สิ่งอำนวยความสะดวกด้านการแพทย์		41
25.	ห้อง และอุปกรณ์ด้านการปฐมพยาบาลเบื้องต้นสำหรับนักกีฬาฟุตบอล และเจ้าหน้าที่	41
26.	ห้องตรวจสอบสารต้องห้าม.....	41
ส่วนที่ 5 : พื้นที่สำหรับการรับรองแขกวีไอพี และพื้นที่ต้อนรับ		41
27.	ที่นั่งวีไอพี และพื้นที่ต้อนรับ	41
ส่วนที่ 6 : พื้นที่สำหรับผู้ชม		41
28.	อัฒจันทร์ และสิ่งอำนวยความสะดวกสำหรับผู้ชม	41
29.	ผู้ชมทีมเยือน	41
30.	ทางเข้า-ออก.....	41
31.	ระบบไฟฉุกเฉิน	42
32.	ความจุของสถานที่จัดการแข่งขัน.....	42
33.	ระบบกระจายเสียง	42
34.	สิ่งอำนวยความสะดวกทางด้านสาธารณูปโภค.....	42
35.	สิ่งอำนวยความสะดวกด้านการปฐมพยาบาลเบื้องต้น.....	42
36.	สิ่งอำนวยความสะดวกสำหรับผู้พิการ	42
37.	ห้องควบคุม	42

ภาคผนวกที่ 4 : คู่มือการปฏิบัติงานของฝ่ายจัดการแข่งขันของทีมเหย้า

1. ภารกิจของสนาม (Venue Mission หรือ Stadium Mission)..... 43
2. โครงสร้างองค์กร (Organisation Structure) 43

ภาคผนวกที่ 5 : คู่มือการบริหารจัดการทีมฟุตบอลในวันแข่งขันและ ขั้นตอนการนับเวลาถอยหลัง 47

1. วัตถุประสงค์..... 47
2. ขอบข่ายปฏิบัติของทีมฟุตบอล..... 47
3. การอบอุ่นร่างกายของนักกีฬาฟุตบอลสำรองระหว่างการแข่งขัน..... 47
4. การเปลี่ยนตัวนักกีฬาฟุตบอล..... 47
5. การสอนนักกีฬาฟุตบอลขณะแข่งขัน..... 48
6. การเติมน้ำขณะแข่งขัน..... 48
7. การปฐมพยาบาลนักกีฬาฟุตบอลที่บาดเจ็บ..... 48
8. ข้อปฏิบัติก่อนและหลังการแข่งขัน ให้ถือปฏิบัติตามนโยบายของ FIFA 48
9. การสวมปลอกแขนหัวหน้าทีม..... 49
10. ที่นั่งนักกีฬาฟุตบอลสำรอง และเขตเทคนิค..... 49
11. ขั้นตอนและการนับเวลาถอยหลังเพื่อเริ่มการแข่งขันกีฬาฟุตบอลลีกอาชีพ..... 49
12. ขั้นตอนการตรวจ AD Cards ในห้องพักนักกีฬา..... 50

ภาคผนวกที่ 6 : (ตัวอย่าง) สัญญาว่าจ้าง 51

ภาคผนวกที่ 7 : ขั้นตอนการเดินเข้าสู่สนามและพิธีการเพื่อเริ่มการแข่งขัน

1. การตั้งแถวภายในอุโมงค์ หรือในบริเวณทางเดินเข้าสู่สนามแข่งขัน..... 53
2. เปิดเพลงประจำการแข่งขัน ตามด้วยธงประจำการแข่งขัน ธงแคมเปญตามที่ฝ่ายจัดการแข่งขัน กำหนดในแต่ละฤดูกาล ผู้ควบคุมการแข่งขัน เดินนำผู้ตัดสิน และนักกีฬาฟุตบอล ลงสู่สนามแข่งขัน (8 นาทีก่อนเวลาเริ่มการแข่งขัน)..... 53
3. การตั้งแถวในสนามแข่งขัน..... 54
4. การจับมือกรรมการผู้ตัดสินและทีมเหย้า โดยทีมเยือน รวมทั้งการตั้งแถวถ่ายรูปทีม..... 54

5.	การเดินจับมือกรรมการ โดยทีมเหย้า (ต่อจากทีมเยือน) และตั้งแถวถ่ายรูปหมู่.....	55
6.	การเสียงทนายเหรียญ.....	55
ภาคผนวกที่ 8 : ตัวอย่าง AD Cards (Accreditation Cards) ที่ออกโดย บริษัท ไทยลีก จำกัด.....		55
ภาคผนวกที่ 9 : ข้อกำหนดมาตรฐานระบบไฟส่องสว่างสนามฟุตบอลในการแข่งขันกีฬาฟุตบอลอาชีพ รายการไทยลีก 2.....		56
1.	ความเป็นมา.....	57
2.	วัตถุประสงค์.....	57
3.	รูปแบบรายการและหลักการทดสอบวัดค่าแสงสว่างมาตรฐานสนามฟุตบอล.....	57
4.	สนามฟุตบอลที่เข้าร่วมการแข่งขันต้องมีรายละเอียดเบื้องต้น ดังนี้.....	58
ภาคผนวกที่ 10 : การจัดการแข่งขันกีฬาฟุตบอลนัดอุ่นเครื่องกับทีมต่างประเทศ.....		60
ภาคผนวกที่ 11 : ระเบียบข้อบังคับว่าด้วยการปล่อยตัวนักกีฬาฟุตบอลให้กับทีมชาติ.....		61

บทนำ

บริษัท ไทยลีก จำกัด ได้รับสิทธิเป็นผู้จัดการแข่งขันกีฬาฟุตบอลอาชีพ จากสมาคมกีฬาฟุตบอลแห่งประเทศไทย ในพระบรมราชูปถัมภ์ โดยมีวัตถุประสงค์เพื่อให้การบริหารจัดการแข่งขันเกิดความคล่องตัวและมีประสิทธิภาพ ซึ่งจะนำไปสู่การพัฒนาฟุตบอลอาชีพอย่างยั่งยืน

ด้วยเหตุนี้ บริษัท ไทยลีก จำกัด จึงได้จัดทำ ระเบียบข้อบังคับว่าด้วยการจัดการแข่งขันกีฬาฟุตบอลอาชีพรายการไทยลีก 2 เพื่อใช้เป็นเอกสารอ้างอิงในการบริหารจัดการแข่งขันกีฬาฟุตบอลอาชีพรายการไทยลีก 2 ตามที่สมาคมกีฬาฟุตบอลแห่งประเทศไทย ในพระบรมราชูปถัมภ์ ดูแลรับผิดชอบ และได้ให้สิทธิแก่ บริษัท ไทยลีก จำกัด เป็นผู้จัดการแข่งขันกีฬาฟุตบอลอาชีพรายการไทยลีก 2

บริษัท ไทยลีก จำกัด ขอขอบคุณ สมาคมกีฬาฟุตบอลแห่งประเทศไทย ในพระบรมราชูปถัมภ์ และผู้บริหารองค์กรสมาชิก ที่กรุณาให้ความสนับสนุน และให้ข้อคิดเห็นต่าง ๆ โดยระเบียบข้อบังคับว่าด้วยการจัดการแข่งขันกีฬาฟุตบอลอาชีพรายการไทยลีก 2 ผ่านการรับรองจากสมาคมกีฬาฟุตบอลแห่งประเทศไทยฯ เมื่อวันที่ 9 กรกฎาคม 2567 พร้อมทั้งจะใช้เป็นเอกสารอ้างอิงในการแข่งขันกีฬาฟุตบอลอาชีพรายการไทยลีก 2 จึงขอประกาศใช้ตั้งแต่นี้เป็นต้นไป



(นางนวลพรรณ ล่ำซำ)

นายกสมาคมกีฬาฟุตบอลแห่งประเทศไทย

ในพระบรมราชูปถัมภ์

บทที่ 1 : คำนิยามและการตีความ

กทท. (SAT) หรือ

The Sport Authority of Thailand

ทีแอล (TL)

Thai League Company

ไทยลีก 1 หรือ ที 1 (T1)

ไทยลีก 2 หรือ ที 2 (T2)

ไทยลีก 3 หรือ ที 3 (T3)

ที เอส (TS)

ที เอ (TA)

การประท้วง (Protest)

การอุทธรณ์ (Appeal)

ข้อบังคับลักษณะการปกครอง

(FA Thailand Statues)

ระเบียบข้อบังคับการแข่งขัน

(Thai League Regulations)

ระเบียบว่าด้วยการลงโทษวินัย มารยาท

(FA Thailand Disciplinary Code)

คณะกรรมการบริษัท

(Thai League Board & CEO)

ฝ่ายจัดการแข่งขัน

(Competitions Department)

หมายถึง การกีฬาแห่งประเทศไทย

หมายถึง บริษัท ไทยลีก จำกัด

หมายถึง การแข่งขันกีฬาฟุตบอลลีกอาชีพรายการไทยลีก

หมายถึง การแข่งขันกีฬาฟุตบอลลีกอาชีพรายการไทยลีก 2

หมายถึง การแข่งขันกีฬาฟุตบอลลีกอาชีพรายการไทยลีก 3

หมายถึง การแข่งขันกีฬาฟุตบอลลีกสมัครเล่นของประเทศไทย รายการไทยแลนด์ เซมิโปร ลีก (กึ่งอาชีพ)

หมายถึง การแข่งขันกีฬาฟุตบอลสมัครเล่นของประเทศไทย รายการไทยแลนด์ อเมเจอร์ ลีก

ให้หมายความรวมถึง การโต้แย้งปัญหาใด ๆ เกี่ยวกับสิทธิและคุณสมบัติของนักกีฬาฟุตบอลที่ไม่เป็นไปตามข้อกำหนด การร้องเรียนใด ๆ ที่อ้างว่ามีผู้กระทำความผิดเกี่ยวกับการแข่งขันในส่วนที่เป็นอำนาจหน้าที่ขององค์กรคณะกรรมการ และมาตรการทางวินัย ที่ผู้ร้องได้ทำขึ้นภายหลังสิ้นสุดการแข่งขัน

หมายถึง การแจ้งเป็นลายลักษณ์อักษรพร้อมกับเหตุผลจากองค์กรสมาชิกที่ไม่เห็นด้วยกับคำตัดสินลงโทษอย่างใดอย่างหนึ่งของคณะกรรมการพิจารณาวินัย มารยาท ของสมาคม แก่องค์กรสมาชิก นักกีฬาฟุตบอล หรือ เจ้าหน้าที่ทีม หรือ ทีม หรือ กองเชียร์ขององค์กรสมาชิกในการแข่งขันนัดใดนัดหนึ่ง เพื่อให้คณะกรรมการพิจารณาอุทธรณ์ของสมาคม พิจารณาต่อไป

หมายถึง ข้อบังคับลักษณะการปกครองของสมาคมกีฬาฟุตบอลแห่งประเทศไทย ในพระบรมราชูปถัมภ์ และ ที่แก้ไขเพิ่มเติม

หมายถึง ระเบียบข้อบังคับว่าด้วยการจัดการแข่งขันกีฬาฟุตบอลลีกอาชีพ รายการไทยลีก 2 และ ที่แก้ไขเพิ่มเติม

องค์กรสมาชิก หรือ บุคคลภายใต้การดูแลขององค์กรสมาชิก ฝ่าฝืนระเบียบข้อบังคับว่าด้วยการแข่งขันฯ ฉบับนี้ จะถูกลงโทษตามระเบียบว่าด้วยการลงโทษ วินัย มารยาท สมาคมกีฬาฟุตบอลแห่งประเทศไทย ในพระบรมราชูปถัมภ์ พ.ศ. 2559 และ ที่แก้ไขเพิ่มเติม

ให้หมายความรวมถึง คณะกรรมการ และผู้บริหาร บริษัท ไทยลีก จำกัด

หมายถึง ฝ่ายจัดการแข่งขัน บริษัท ไทยลีก จำกัด

องค์กรคณะกรรมการ และมาตรการทางวินัย
(The Judiciary Committee)

บุคลากรกีฬาอาชีพ
(Professional Sports)
เจ้าหน้าที่การแข่งขัน
(Match Officials)

ให้หมายความรวมถึง คณะกรรมการพิจารณาวินัย มารยาท คณะกรรมการ
อุทธรณ์ และ คณะอนุกรรมการ ที่ได้รับการแต่งตั้งจากองค์กรคณะกรรมการ
และมาตรการทางวินัย ของสมาคม

หมายความว่า ผู้ตัดสิน ผู้ฝึกสอน หรือผู้ทำหน้าที่เกี่ยวข้องกับการแข่งขัน
กีฬาอาชีพ ทั้งนี้ ตามที่คณะกรรมการกีฬาอาชีพประกาศกำหนด
หมายถึง บุคลากรที่ขึ้นทะเบียนและได้รับอนุมัติจาก สมาคม หรือ บริษัท
ไทยลีก จำกัด แล้วแต่กรณีให้ปฏิบัติหน้าที่ ดังต่อไปนี้

- (1) ผู้ควบคุมการแข่งขัน (Match Commissioner)
- (2) ผู้ประเมินผู้ตัดสิน (Referee Assessor)
- (3) ผู้ตัดสิน (Referee)
- (4) ผู้ช่วยตัดสิน (Assistant Referees)
- (5) ผู้ตัดสินที่ 4 (Fourth Official)
- (6) ผู้ช่วยผู้ตัดสินที่ 5 และ 6
(AAR หรือ Additional Assistant Referee)
- (7) ผู้ตัดสินวิดีโอทัศน์
(VAR/ Video Assistant Referee)
- (8) ผู้ช่วยผู้ตัดสินวิดีโอทัศน์
(AVAR/Assistant Video Assistant Referee)
- (9) เจ้าหน้าที่อื่นที่ได้รับการแต่งตั้งจากสมาคม และบุคคลที่กำหนดไว้
ในระเบียบข้อบังคับว่าด้วยการจัดการแข่งขัน

เจ้าหน้าที่ทีม
(Team Officials)

หมายถึง บุคลากรขององค์กรสมาชิก ที่มีตำแหน่งดังต่อไปนี้

- (1) ผู้จัดการทีม (Team Manager)
- (2) หัวหน้าผู้ฝึกสอน (Head Coach)
- (3) ผู้ช่วยผู้ฝึกสอน (Assistant Coach)
- (4) แพทย์ประจำทีม (Medical or Doctor)
- (5) เจ้าหน้าที่สื่อมวลชนประจำทีม (Team Media Officer)
- (6) ผู้ฝึกสอนผู้รักษาประตู (GK Coach)
- (7) นักกายภาพบำบัด หรือ หมอนวดประจำทีม (PhysioTherapist)
- (8) ประธานองค์กรสมาชิก / ประธานสโมสร (President/Chairman)
- (9) ผู้อำนวยการสโมสร (Director)
- (10) นักวิทยาศาสตร์การกีฬา (Sport Scientist)
- (11) เจ้าหน้าที่ทีมอื่น ๆ (Team Staffs)

โดยแต่ละตำแหน่งต้องขึ้นทะเบียนกับ ฝ่ายจัดการแข่งขัน และให้
หมายความรวมถึงบุคคลอื่นที่มีส่วนเกี่ยวข้องทั้งโดยนิตินัยหรือพฤติ

	นัยกับสโมสรสมาชิกในวันแข่งขัน แม้จะไม่ขึ้นทะเบียนไว้กับฝ่ายจัดการแข่งขันก็ตาม
เอฟซีเอส (FCS) หรือ (Football Competition System)	หมายถึง ระบบจัดการข้อมูลองค์กรสมาชิก นักกีฬาฟุตบอล และเจ้าหน้าที่ผ่านทางเว็บไซต์ของ บริษัท ไทยลีก จำกัด
ทีม (Team)	หมายถึง นักกีฬาฟุตบอล และเจ้าหน้าที่ขององค์กรสมาชิกที่ได้ขึ้นทะเบียนไว้กับการแข่งขันกีฬาฟุตบอลอาชีพรายการไทยลีก 2
ทีมเยือน (Away Team)	หมายถึง ทีมที่เดินทางไปแข่งขันที่สถานที่จัดการแข่งขันของทีมอื่น
ทีมเหย้า (Home Team)	หมายถึง ทีมที่จัดการแข่งขันในสถานที่จัดการแข่งขันของตนเอง
ทีเอ็มเอส (TMS) หรือ (Transfer Matching System)	หมายถึง ระบบการขอใบอนุญาตการโอน-ย้ายนักกีฬาฟุตบอลระหว่างประเทศของสหพันธ์ฟุตบอลนานาชาติ
นักกีฬาฟุตบอล นักกีฬาฟุตบอลสัญชาติไทย หรือ นักกีฬาฟุตบอลต่างชาติ (Players)	หมายถึง นักกีฬาฟุตบอลอาชีพ
ใบอนุญาตการโอนย้ายนักกีฬาฟุตบอล/ใบยืมตัวนักกีฬาฟุตบอล (Transfer of Loan Players)	หมายถึง ใบอนุญาตการโอนย้ายหรือใบอนุญาตการยืมตัวนักกีฬาฟุตบอลที่สังกัดกับองค์กรสมาชิกของ บริษัท ไทยลีก จำกัด
ใบอนุญาตการโอนย้ายนักกีฬาฟุตบอลระหว่างประเทศ (International Transfer Certificate)	หมายถึง ใบอนุญาตการโอนย้าย หรือ ยืมตัวนักกีฬาฟุตบอลระหว่างประเทศของสหพันธ์ฟุตบอลนานาชาติ (ฟีฟ่า)
ผลออกจากการแข่งขัน (Abandonment)	หมายถึง การที่นักกีฬาฟุตบอลหยุดทำการแข่งขัน ไม่ว่าจะโดยตัวนักฟุตบอล หรือ เจ้าหน้าที่ทีม สั่งให้ออกจากการแข่งขัน จนเป็นเหตุให้กรรมการผู้ตัดสินจำต้องยุติการแข่งขันก่อนเวลาการแข่งขันตามปกติจะสิ้นสุดลง หรือ จนเป็นเหตุให้ไม่สามารถทำการแข่งขันต่อไปได้
ฟีฟ่า (FIFA) หรือ The Fédération Internationale de Football Association	หมายถึง สหพันธ์ฟุตบอลนานาชาติ
ส่งรายชื่อลงทำการแข่งขัน	หมายถึง นักกีฬาฟุตบอลที่มีรายชื่อในใบประกบคู่แข่งกันเป็นตัวจริงหรือตัวสำรอง
ลงสนามแข่งขัน	หมายถึง นักกีฬาฟุตบอลที่ได้ลงสนามแข่งขันในนัดนั้น
สถานที่จัดการแข่งขัน (Stadium)	หมายถึง สนามแข่งขัน บริเวณอ้อมจันทร์โดยรอบ บริเวณด้านนอกอ้อมจันทร์ทั้งลานจอดรถและพื้นที่ต่าง ๆ โดยรอบที่กำหนดให้จัดกิจกรรมสำหรับการแข่งขัน ตลอดจนพื้นที่ที่อยู่ในมาตรการรักษาความปลอดภัยของทีมเหย้า หรือของ ฝ่ายจัดการแข่งขัน
สนามแข่งขัน (Field of Play)	หมายถึง สนามหญ้าหรือหญ้าเทียมที่ใช้สำหรับแข่งขันกีฬาฟุตบอล และให้หมายความถึงส่วนควรรอบสนามแข่งขันนอกเหนือจากอ้อมจันทร์
สมาคม (FA Thailand) หรือ The Football Association of Thailand	หมายถึง สมาคมนักกีฬาฟุตบอลแห่งประเทศไทย ในพระบรมราชูปถัมภ์

องค์กรสมาชิก (Clubs)	หมายถึง บุคคลธรรมดา หรือนิติบุคคล ผู้เป็นเจ้าของสโมสรกีฬาฟุตบอล หรือทีมกีฬาฟุตบอล ที่ได้รับใบอนุญาตสโมสรกีฬาฟุตบอลอาชีพ ตามระเบียบการออกใบอนุญาตสโมสรกีฬาฟุตบอลอาชีพของสมาคม รวมทั้ง บุคคลธรรมดา หรือนิติบุคคลผู้ได้รับมอบสิทธิจากองค์กรสมาชิกให้เข้าร่วมการแข่งขันในรายการแข่งขันที่สมาคมจัดหรือมอบหมายให้จัด
เอเอฟซี (AFC) หรือ Asian Football Confederation เอที การ์ด (Accreditation Cards)	หมายถึง สมาพันธ์ฟุตบอลแห่งเอเชีย หมายถึง เอกสารที่รับรองคุณสมบัติส่วนบุคคล ของนักกีฬาฟุตบอลเพื่อลงทำการแข่งขันหรือเจ้าหน้าที่สโมสรเพื่อปฏิบัติหน้าที่ในนามขององค์กรสมาชิก ที่ได้ขึ้นทะเบียนไว้กับฝ่ายจัดการแข่งขันและทางฝ่ายจัดการแข่งขัน ได้มอบเอกสารนี้ไว้ให้กับตัวบุคคลเพื่อใช้ยืนยันการแสดงตัวตนในวันแข่งขัน
อาเซียน (ASEAN)	หมายถึง ประเทศสมาชิกประชาคมอาเซียน หรือ สมาคมประชาชาติแห่งเอเชียตะวันออกเฉียงใต้ ประกอบด้วยสมาชิกจำนวน 10 ประเทศ อันได้แก่ มาเลเซีย, พม่า, กัมพูชา, ลาว, ไทย, สิงคโปร์, เวียดนาม, บรูไนดารุส-ซาลาม, ฟิลิปปินส์ และอินโดนีเซีย
แอลโอซี (LOC) หรือ Local Organizing Committee	หมายถึง ฝ่ายจัดการแข่งขันขององค์กรสมาชิกฝ่ายทีมเหย้าโดยมีตำแหน่งต่าง ๆ ดังต่อไปนี้
	<ol style="list-style-type: none"> (1) ผู้จัดการสนาม (Stadium Manager) (2) ผู้ประสานงานกำกับดูแลการแข่งขัน (General Coordinator) (3) เจ้าหน้าที่ด้านรักษาความปลอดภัย (Security Officer) (4) เจ้าหน้าที่กำกับดูแลสื่อมวลชน (Media Officer) (5) เจ้าหน้าที่ด้านการตลาด (Marketing Officer) (6) เจ้าหน้าที่ฝ่ายแพทย์ (Medical Officer)
ระเบียบว่าด้วยการใช้วีดิทัศน์ช่วยการตัดสิน (Video assistant referee Regulations) กฎและกติกการแข่งขันกีฬาฟุตบอล (Laws of the Game)	หมายถึง ระเบียบว่าด้วยการใช้วีดิทัศน์ช่วยการตัดสิน สมาคมกีฬาฟุตบอลแห่งประเทศไทย ในพระบรมราชูปถัมภ์ พ.ศ.2561 และที่แก้ไขเพิ่มเติม หมายถึง กฎและกติกการแข่งขันกีฬาฟุตบอล (Laws of the Game) ที่ออกโดยคณะกรรมการสมาคมกีฬาฟุตบอลระหว่างประเทศ (International Football Association Board - IFAB)
ระเบียบการโอนสิทธิความเป็นสมาชิก	หมายถึง ระเบียบการโอนสิทธิความเป็นสมาชิกและการเปลี่ยนแปลงโครงสร้างการบริหารงานภายในของสมาชิก สมาคมกีฬาฟุตบอลแห่งประเทศไทย ในพระบรมราชูปถัมภ์ พ.ศ.2564 และที่แก้ไขเพิ่มเติม
ยูฟ่า (UFFA) หรือ Union of European Football Associations	หมายถึง สหภาพสมาคมฟุตบอลยุโรป

บทที่ 2 : หน้าที่และความรับผิดชอบการบริหารจัดการแข่งขันกีฬาฟุตบอลลีกอาชีพ

1. บริษัท ไทยลีก จำกัด

ฝ่ายจัดการแข่งขัน ได้รับสิทธิเป็นผู้จัดการแข่งขันกีฬาฟุตบอลลีกอาชีพ จากสมาคมกีฬาฟุตบอลแห่งประเทศไทย ในพระบรมราชูปถัมภ์ โดยมีวัตถุประสงค์เพื่อให้การบริหารจัดการแข่งขันเกิดความคล่องตัวและมีประสิทธิภาพ ซึ่งจะนำไปสู่การพัฒนาฟุตบอลลีกอาชีพอย่างยั่งยืน โดยแบ่งออกเป็นฝ่ายต่าง ๆ และมีหน้าที่รับผิดชอบดังต่อไปนี้

1.1 ฝ่ายจัดการแข่งขัน: มีอำนาจหน้าที่

- (1) ควบคุมกำกับดูแลการบริหารจัดการแข่งขัน ทั้งการพิจารณารูปแบบของการแข่งขัน การจับสลากประกบคู่ และการเข้าร่วมการแข่งขันขององค์กรสมาชิก
- (2) จัดทำโปรแกรมการแข่งขันทั้งฤดูกาลเสนอคณะกรรมการบริษัท เพื่อให้ความเห็นชอบ
- (3) ควบคุมกำกับดูแลและประสานงานกับทีมที่เข้าร่วมแข่งขัน เพื่อให้แน่ใจว่าการแข่งขันเป็นไปตามโปรแกรมการแข่งขัน
- (4) ตรวจสอบและรับรองสถานที่จัดการแข่งขันให้เป็นไปตามมาตรฐาน เพื่อที่ใช้สำหรับการแข่งขันกีฬาฟุตบอลลีกอาชีพ
- (5) ในกรณีที่มีเหตุผลอันควรและจำเป็นที่จะต้องเปลี่ยนแปลงแก้ไขโปรแกรมแข่งขันให้ดำเนินการโดยประสานงานกับทีมที่เกี่ยวข้องและแจ้งการเปลี่ยนแปลงต่อคณะกรรมการผู้ตัดสิน รวมทั้งรายงาน คณะกรรมการบริษัท เพื่อทราบและให้ความเห็นชอบในการประชุมประจำเดือนต่อไป
- (6) จัดผู้ควบคุมการแข่งขัน (Match Commissioner) ไปทำหน้าที่ควบคุมการแข่งขันกีฬาฟุตบอลลีกอาชีพ
- (7) จัดผู้ประเมินผู้ตัดสิน ผู้ตัดสิน ผู้ช่วยผู้ตัดสิน และ ผู้ตัดสินที่ 4 ไปทำหน้าที่ควบคุม การแข่งขันกีฬาฟุตบอลลีกอาชีพ ตามที่ฝ่ายพัฒนาผู้ตัดสิน สมาคม เสนอรายชื่อ
- (8) รวบรวม วิเคราะห์ และประเมินผล การแข่งขันทุกนัดในเชิงเทคนิคเชิงพาณิชย์และรายงานให้ คณะกรรมการบริษัท ทราบ
- (9) รายงานผลการแข่งขันต่อ คณะกรรมการบริษัท และ คณะกรรมการพิจารณาวินัย มารยาท ของสมาคม ในกรณีที่มีการกระทำหรือความประพฤติผิดวินัย มารยาท ของนักกีฬาฟุตบอล ทีม เจ้าหน้าที่ทีม องค์กรสมาชิก และ/หรือ กองเชียร์ ที่เกิดขึ้นทั้งก่อน ระหว่าง หรือภายหลังการแข่งขัน รวมถึงเรื่องคุณสมบัติของนักกีฬาฟุตบอลด้วย
- (10) พิจารณาความดีความชอบของผู้ควบคุมการแข่งขันที่ปฏิบัติหน้าที่ได้อย่างมีประสิทธิภาพ เกิดภาพลักษณ์ที่ดีแก่องค์กร ทั้งนี้ให้รวมถึงการประเมินผลงานของผู้ควบคุมการแข่งขันด้วย
- (11) ปฏิบัติหน้าที่อื่น ๆ ที่ได้รับมอบหมายจากทาง คณะกรรมการบริษัท
- (12) การพิจารณาเปลี่ยนแปลง หรือ ยกเลิกข้อกำหนดต่างๆ ที่เกี่ยวกับการแข่งขันตามระเบียบนี้ ให้ถือเป็นหน้าที่ของฝ่ายจัดการแข่งขัน กรณีใดที่ระเบียบนี้มิได้กำหนดไว้ และเป็นกรณีจำเป็นเร่งด่วนให้ฝ่ายจัดการแข่งขันดำเนินการไปพลางก่อน แล้วให้รายงานต่อสมาคมเพื่อทราบต่อไป

2. องค์กรตุลาการ และมาตรการทางวินัย ของสมาคม

คณะกรรมการ และ/หรือ คณะอนุกรรมการ ที่ได้รับการแต่งตั้งจาก สมาคม ที่มีความเกี่ยวข้องกับการแข่งขันกีฬาฟุตบอลลีกอาชีพ บริษัท ไทยลีก จำกัด โดยมีหน้าที่รับผิดชอบดังต่อไปนี้

2.1 คณะกรรมการพิจารณาวินัย มารยาท : มีอำนาจหน้าที่

- 2.1.1 พิจารณาและลงโทษข้อประวัติของทีมนักกีฬาต่าง ๆ ที่เข้าร่วมการแข่งขันกีฬาฟุตบอลลีกอาชีพ และรายการอื่น ๆ ที่สมาคม เป็นผู้รับผิดชอบจัดการแข่งขัน

- 2.1.2 พิจารณาและลงโทษการกระทำหรือความประพฤติผิดวินัย มารยาท ของนักกีฬาฟุตบอล ทีม เจ้าหน้าที่ทีม องค์กรสมาชิก และ/หรือ กองเชียร์ ที่เกิดขึ้นทั้งก่อน ระหว่าง หรือภายหลังการแข่งขันตามรายงานของเจ้าหน้าที่การแข่งขัน หรือ รายงานของฝ่ายจัดการแข่งขัน หรือ จากการประท้วงที่ได้ปฏิบัติตามระเบียบฯ
- 2.1.3 กำหนดโทษเนื่องมาจากการกระทำผิดตาม ระเบียบข้อบังคับการแข่งขัน และ / หรือ ระเบียบว่าด้วยการลงโทษวินัย มารยาท และในกรณีที่มีความผิดในกรณีอื่น ๆ ที่เกิดขึ้น ซึ่งได้มีการระบุนโทษขึ้นไว้ใน ระเบียบข้อบังคับการแข่งขัน และ / หรือ ระเบียบว่าด้วยการลงโทษวินัย มารยาท ที่มีอยู่ให้ดำเนินการตามข้อ 37 บททั่วไป
- 2.1.4 ประสานงานกับฝ่ายจัดการแข่งขันเพื่อแจ้งทีม และ/หรือ องค์กรสมาชิกที่เข้าร่วมการแข่งขันต่อไป
- 2.1.5 คณะกรรมการพิจารณาวินัย มารยาท มีอำนาจเพิ่มโทษ หรือ ลดโทษ หรือ เพิกถอนโทษ โดยไม่เกี่ยวข้องกับผลการแข่งขัน เว้นแต่กรณีที่มีโทษให้ปรับแพ้ กรณีที่จะเพิกถอนโทษใบเหลือง ใบแดง จะกระทำได้อาจต้องเป็นกรณีที่เป็นการคาดโทษ (ใบเหลือง) หรือไล่ออก (ใบแดง) ผิดคนในทีมที่กระทำผิด
- 2.1.6 ปฏิบัติหน้าที่อื่น ๆ ที่ได้รับมอบหมายจากทาง สมาคม

2.2 คณะกรรมการอุทธรณ์ : มีอำนาจหน้าที่

- 2.2.1 พิจารณาอุทธรณ์ของนักกีฬาฟุตบอล เจ้าหน้าที่ทีม หรือ องค์กรสมาชิก ที่ไม่เห็นด้วยกับผลการพิจารณาจากคณะกรรมการพิจารณาวินัย มารยาท โดยมีใช้โทษจากการตัดสินของผู้ตัดสิน ตามแนวปฏิบัติที่ระบุไว้ใน ระเบียบว่าด้วยการลงโทษวินัย มารยาท
- 2.2.2 คณะกรรมการอุทธรณ์ มีอำนาจเพิ่มโทษ หรือ ลดโทษ หรือ เพิกถอนโทษ โดยไม่เกี่ยวข้องกับผลการแข่งขัน เว้นแต่กรณีที่มีโทษให้ปรับแพ้ และแจ้งผลการพิจารณาต่อองค์กรสมาชิกที่ยื่นอุทธรณ์ ฝ่ายจัดการแข่งขัน และ สมาคมเพื่อทราบ
- 2.2.3 พิจารณาเรื่องหนึ่งเรื่องใดที่ได้รับมอบหมายจาก สมาคม

3. คณะอนุกรรมการต่าง ๆ

บริษัท ไทยลีก จำกัด จะแต่งตั้งคณะอนุกรรมการต่าง ๆ โดยจะมีหน้าที่รับผิดชอบ ตามที่ได้รับมอบหมายจาก คณะกรรมการบริษัท

4. องค์กรสมาชิกที่เข้าร่วมการแข่งขัน

- 4.1. สโมสร / องค์กรสมาชิกที่ประสงค์เข้าร่วมการแข่งขัน จะต้องได้รับใบอนุญาต (Club Licensing) ที่ออกโดย สมาคม ตามหลักเกณฑ์ที่สมาคมกีฬาฟุตบอลแห่งประเทศไทย ในพระบรมราชูปถัมภ์ เป็นผู้กำหนด ผ่านระบบ Club Licensing Administration System (CLAS)
- 4.2. องค์กรสมาชิกจะต้องเคารพ และปฏิบัติตามกฎกติกาการแข่งขันที่ออกโดย IFAB และ FIFA
- 4.3. องค์กรสมาชิกจะต้องยอมรับในการบริหารจัดการ, ระเบียบข้อบังคับ และการตัดสินใด ๆ ที่เกี่ยวข้องกับการแข่งขัน ที่ได้รับการตัดสินโดย ฝ่ายจัดการแข่งขัน และ สมาคม
- 4.4. สนามที่ใช้ในการแข่งขันของแต่ละองค์กรสมาชิก จะต้องอยู่ในสภาพที่ดีเยี่ยมตลอดการแข่งขัน
- 4.5. องค์กรสมาชิกที่เป็นทีมเหย้า จะต้องมีการจัดเตรียมสิ่งต่าง ๆ ให้เหมาะสมกับการแข่งขัน ตามระเบียบข้อบังคับการแข่งขัน และตามมาตรฐานของ เอเอฟซี หรือ ฟิฟ่า
- 4.6. องค์กรสมาชิกจะต้องจัดให้มีฝ่ายจัดการแข่งขันของตนเอง (แอลโอซี) เพื่อดูแลรับผิดชอบและบริหารควบคุมกำกับดูแลกิจกรรมต่าง ๆ ในวันแข่งขันขององค์กรสมาชิกที่เป็นทีมเหย้า
- 4.7. รับผิดชอบค่าใช้จ่ายที่เกิดขึ้น และที่เกี่ยวข้องกับการจัดการแข่งขัน
 - 4.7.1. ค่าตอบแทนเจ้าหน้าที่ขององค์กรสมาชิก
 - 4.7.2. ค่าตอบแทนเจ้าหน้าที่ตำรวจ และเจ้าหน้าที่รักษาความปลอดภัยที่จัดมาดูแลความปลอดภัย

- 4.7.3. ค่าตอบแทนเจ้าหน้าที่อื่น ๆ เช่น แพทย์สนาม รถพยาบาล เจ้าหน้าที่ประจำเปล และเด็กเก็บลูกฟุตบอล
- 4.7.4. ค่าใช้จ่ายในการจัดเตรียมเครื่องดื่ม น้ำดื่ม และน้ำแข็ง ให้กับนักกีฬาฟุตบอล เจ้าหน้าที่ทีมเยือน ผู้ควบคุมการแข่งขัน กรรมการผู้ตัดสิน และบุคคลสำคัญ (VIP) ตามสมควร
- 4.8. องค์การสมาชิกมีสิทธิในการดำเนินการด้านสิทธิประโยชน์ของตนเองแต่จะต้องไม่ขัดกับกฎหมายภายในประเทศ และศีลธรรมอันดี และ/หรือ สิทธิประโยชน์โดยรวมของสมาคม และของ บริษัท ไทยลีก จำกัด
- องค์การสมาชิกสามารถจัดให้มีกิจกรรมส่งเสริมด้านการประชาสัมพันธ์และการตลาด ในรูปแบบต่างๆ ภายในสถานที่จัดการแข่งขันได้ แต่จะต้องไม่กระทบต่อขั้นตอนการนับเวลาถอยหลังเพื่อเริ่มการแข่งขัน และจะต้องไม่รบกวนการอบอุ่นร่างกายก่อนเริ่มการแข่งขัน และพักครึ่งการแข่งขัน โดยการจัดกิจกรรมต่างๆ จะต้องแจ้งรายละเอียดของกิจกรรมอย่างเป็นทางการให้ฝ่ายจัดการแข่งขันทราบล่วงหน้าไม่น้อยกว่า 1 วัน ก่อนการแข่งขัน
- 4.9. ค่าใช้จ่ายที่เกิดขึ้นของทีมเยือน ทีมเยือนจะต้องเป็นผู้รับผิดชอบ
- 4.10. องค์การสมาชิกที่รับผิดชอบจัดการแข่งขันในกรณีที่เป็นทีมเหย้าจะต้องพิจารณาจัดสรรบัตรผ่านประตูจำนวนหนึ่ง ให้กับทีมเยือน โดยทีมเยือนจะต้องจ่ายเงินตามอัตราค่าผ่านประตูที่ทีมเหย้าเป็นผู้กำหนด และต้องเป็นอัตราเดียวกันกับที่จำหน่ายให้กับประชาชนทั่วไปในอัตราที่ซื้อ ตามปริมาณที่ไม่ต่ำกว่าร้อยละ 10 ของความจุที่นั่งของสนามทีมเหย้าหรือตามแต่ปริมาณที่ทั้งสองฝ่ายจะตกลงกัน และองค์การสมาชิกจะต้องแจ้งราคาบัตรที่จำหน่ายหน้าสนามในวันแข่งขันไปให้ บริษัท ไทยลีก จำกัด ทราบก่อนเริ่มฤดูกาลแข่งขัน รวมทั้งจะต้องได้รับความเห็นชอบจาก บริษัท ไทยลีก จำกัด ก่อน หากจะมีการเปลี่ยนแปลงราคารัสนั้นในภายหลัง หากฝ่าฝืนจะมีโทษตามระเบียบว่าด้วยการลงโทษวินัย มารยาท
- 4.11. องค์การสมาชิกที่เป็นทีมเหย้าจะต้องไม่จำหน่ายบัตรผ่านประตูเกินปริมาณความจุของอัฒจันทร์เป็นอันขาด หากฝ่าฝืนองค์การสมาชิกจะมีโทษตามระเบียบว่าด้วยการลงโทษวินัย มารยาท และจะต้องรับผิดชอบต่อค่าเสียหายที่อาจเกิดขึ้น
- 4.12. ดำเนินการตามที่ฝ่ายจัดการแข่งขันแจ้งให้ รับ-ส่งเจ้าหน้าที่การแข่งขันไป-กลับระหว่างสนามบิน หรือสถานีรถไฟ หรือสถานีรถทัวร์ปรับอากาศกับโรงแรมที่พักหรือสนามแข่งขัน ตลอดจนไป-กลับระหว่างโรงแรมที่พักกับสนามแข่งขัน โดยไม่มีค่าใช้จ่ายใด ๆ หากฝ่าฝืนจะมีโทษตามระเบียบว่าด้วยการลงโทษวินัย มารยาท
- 4.13. ต้องจัดให้มีรถพยาบาล 2 คันพร้อมอุปกรณ์ช่วยชีวิตที่จำเป็น ประจำที่สนามแข่งขันก่อนเวลาเริ่มแข่งขันไม่น้อยกว่า 1 ชั่วโมง 30 นาที หากมีไม่ครบตามจำนวน จะไม่อนุญาตให้ทำการแข่งขัน และองค์การสมาชิกที่เป็นทีมเหย้าต้องรับผิดชอบต่อค่าใช้จ่ายของทีมเยือน และของเจ้าหน้าที่การแข่งขันตามที่จ่ายจริง หรือถ้ามีการจัดรถพยาบาลไว้แต่มีอุปกรณ์ช่วยชีวิตที่จำเป็นอยู่ในรถไม่ครบหรือไม่เลย จะมีโทษตามระเบียบว่าด้วยการลงโทษวินัย มารยาท
- 4.14. จัดที่นั่งสำหรับเจ้าหน้าที่ทีมเยือนไม่น้อยกว่า 18 ที่นั่ง และต้องจัดที่นั่งให้กับบุคคลสำคัญ (VIP) และ/หรือ เจ้าหน้าที่การแข่งขัน ตามจำนวนที่ ฝ่ายจัดการแข่งขัน ร้องขอ หากไม่ดำเนินการจะมีโทษตามระเบียบว่าด้วยการลงโทษวินัย มารยาท
- 4.15. จัดเตรียมสนามสำหรับการฝึกซ้อมให้กับทีมเยือน ก่อนการแข่งขัน 1 วัน ตามที่องค์การสมาชิกทีมเยือนร้องขอ โดยเป็นค่าใช้จ่ายขององค์การสมาชิกทีมเหย้า หากไม่ดำเนินการจะมีโทษตามระเบียบว่าด้วยการลงโทษวินัย มารยาท
- 4.16. องค์การสมาชิกจะต้องเข้าร่วม และมีส่วนร่วมในกิจกรรมที่เป็นทางการ รวมไปถึงการประชุมผู้จัดการทีม และ/หรือ การประชุมอื่น รวมไปถึงงานแถลงข่าวทั้งก่อน และหลังการแข่งขัน และกิจกรรมการตลาด ที่จัดขึ้นโดย ฝ่ายจัดการแข่งขัน และ สมาคม
- 4.17. ความรับผิดชอบในเรื่องการแข่งขันอื่น ๆ ที่กำหนดไว้ในภาคผนวกที่ 4 คู่มือการปฏิบัติงานของฝ่ายจัดการแข่งขันของทีมเหย้า
- 4.18. หากองค์การสมาชิก มีการแข่งขันฟุตบอลรายการอื่น กับทีมที่สังกัดอยู่ในสมาคมกีฬาฟุตบอลประเทศอื่น จะต้องปฏิบัติตามประกาศสมาคมซึ่งออกตามระเบียบข้อบังคับของฟีฟ่า หรือ เอเอฟซี หากไม่ปฏิบัติตาม องค์การสมาชิกจะต้องถูก

ลงโทษตามระเบียบว่าด้วยการลงโทษวินัย มารยาท และ จะต้องรับผิดชอบชำระค่าปรับที่สมาคมจ่ายค่าปรับให้กับ ฟีฟ่า หรือ เอเอฟซี ตามที่จ่ายจริง

- 4.19. องค์กรสมาชิก ที่ได้รับคำสั่งจากฟีฟ่าให้ชำระเงินไม่ว่ากรณีใด ๆ องค์กรสมาชิกนั้น จะต้องปฏิบัติตามข้อกำหนดของฟีฟ่าที่เกี่ยวข้อง ถ้าไม่ปฏิบัติตาม องค์กรสมาชิกจะต้องถูกลงโทษจากฟีฟ่า หรือสมาคมต่อไป
- 4.20. องค์กรสมาชิก จะต้องปล่อยตัวนักกีฬาฟุตบอลในสังกัด ตามระเบียบข้อบังคับการปล่อยตัวนักกีฬาฟุตบอลให้กับทีมชาติของสมาคม ตามที่ระบุไว้ในภาคผนวก หากไม่ปฏิบัติตามองค์กรสมาชิกจะต้องถูกลงโทษตามระเบียบว่าด้วยการลงโทษวินัย มารยาท
- 4.21. องค์กรสมาชิกต้องดำเนินการขอใบอนุญาตทำงาน (Work Permit) สำหรับนักกีฬาฟุตบอลต่างชาติ และจัดส่งให้กับบริษัท ไทยลีก จำกัด ทันทีที่ได้รับจากกระทรวงแรงงาน

5. การบริหารจัดการเรื่องสิทธิประโยชน์ของการแข่งขัน

- 5.1. สมาคม เป็นผู้ทรงสิทธิในการบริหารจัดการเรื่องสิทธิประโยชน์ของการแข่งขัน โดยความร่วมมือกับองค์กรสมาชิก ในการดำเนินการจัดหารายได้จากสิทธิประโยชน์ต่าง ๆ เพื่อให้สมาคม สามารถดำเนินการสร้างรายได้ให้เกิดประโยชน์สูงสุดแก่ สมาคม ฝ่ายจัดการแข่งขัน และองค์กรสมาชิก โดยมีที่มาจาก

5.1.1. การถ่ายทอดสดและการถ่ายทอดเทปบันทึกการแข่งขันกีฬาฟุตบอลไทยลีก 2

ซึ่งเป็นลิขสิทธิ์ของสมาคม แต่เพียงผู้เดียว ในการผลิตซึ่งสัญญาณใด ๆ และ/หรือทั้งหมด (รวมถึง ภาพนิ่ง ภาพเคลื่อนไหว คลิป ไฮไลต์ เสียง โสตทัศนวัสดุใด ๆ) บันทึกเสียง บันทึกภาพ โสตทัศนวัสดุที่ได้บันทึกไว้ด้วยวิธีใด ๆ ที่เกี่ยวข้องกับการแข่งขัน เพื่อแพร่เสียงแพร่ภาพ เผยแพร่ต่อสาธารณชนและ/หรือผู้ชมที่กำหนด หรือทำให้ปรากฏ ขยาย ย่อ การถ่ายทอดสด ถ่ายทอดแบบที่ใกล้เคียงการถ่ายทอดสด และ/หรือ ประวิงเวลา ผ่านช่องทางการถ่ายทอดต่าง ๆ ทั้งหมด ไม่ว่าจะเป็นผ่านโทรทัศน์ (ทั้งระบบอนาล็อก ดิจิตอล หรือระบบอื่นใด) การให้บริการกระจายเสียงหรือบริการโทรทัศน์ผ่านโครงข่ายอื่นที่ไม่ใช่โครงข่ายกระจายเสียงหรือโทรทัศน์ (OTT) สตรีมมิ่ง บริการออกอากาศคู่ขนานทางอินเทอร์เน็ต ทางวิทยุ แพลตฟอร์มสื่อสังคมออนไลน์ และรูปแบบเทคโนโลยีการแพร่เสียงแพร่ภาพและสื่ออื่นใดทั้งหมด ไม่ว่าจะเป็นที่รู้จักอยู่แล้วหรือจะพัฒนาหรือจะมีขึ้นภายหลัง ทั้งที่เก็บค่าบริการและไม่เก็บค่าบริการหรือไม่ รวมถึงอำนวยความสะดวก และดำเนินการใด ๆ อันเกี่ยวข้องและจำเป็นทั้งหมด โดยสมาคม สามารถทำสัญญาที่เกี่ยวข้องต่อการถ่ายทอดสด และเทปบันทึกการแข่งขันกีฬาฟุตบอลไทยลีก 2 กับผู้อื่นได้ ไม่ว่าจะภายในหรือภายนอกประเทศไทย

- 5.1.2. การขายและบริหารสิทธิประโยชน์ของการแข่งขัน และการจัดหาผู้สนับสนุนการจัดการแข่งขัน เป็นสิทธิของสมาคม ที่จะดำเนินการ หรือแต่งตั้งผู้แทนในการดำเนินการ เพื่อจัดหารายได้ให้เกิดประโยชน์สูงสุดแก่ สมาคม ฝ่ายจัดการแข่งขัน และองค์กรสมาชิก

- 5.1.3. การติดตั้งป้ายโฆษณา ป้ายเอบอร์ด หรือ ป้ายเอบอร์ดอิเล็กทรอนิกส์ (LED) ในสนามแข่งขัน สมาคม หรือฝ่ายจัดการแข่งขัน จะแจ้งรายชื่อผู้สนับสนุนการแข่งขันต่อองค์กรสมาชิก และ กำหนดขนาด จำนวนของป้ายเอบอร์ดตามตำแหน่งที่ระบุในภาพด้านล่าง หรือ กรณีเป็นป้ายเอบอร์ดอิเล็กทรอนิกส์ (LED) กำหนดสัดส่วนเวลาไม่เกินร้อยละ 50 ในการแสดงรายชื่อผู้สนับสนุน โดยจะต้องอยู่ในตำแหน่งที่ดีที่สุดตามที่ฝ่ายจัดการแข่งขัน กำหนด และฝ่ายจัดการแข่งขันจะเป็นผู้รับผิดชอบในการจัดส่งป้ายเอบอร์ดชุดแรกให้กับองค์กรสมาชิก และต้องเป็นหน้าที่ขององค์กรสมาชิกในการดูแลรับผิดชอบให้ป้ายอยู่ในสภาพที่ใช้ได้สมบูรณ์



5.1.4. การแสดงโลโก้ เครื่องหมายการค้า และการโฆษณาประชาสัมพันธ์ผู้สนับสนุนบนป้ายเปลี่ยนตัว/ป้ายบอกเวลา ทดการแข่งขันแบบดิจิทัล ตามเงื่อนไขที่สมาคม เป็นผู้กำหนด โดยจะแจ้งให้แก่องค์กรสมาชิกทราบล่วงหน้า

5.1.5. การใช้ชื่อตราสัญลักษณ์สโมสร เครื่องหมายการค้า ภาพชุดแข่งขัน ภาพสนามแข่งขัน Mascot ประจำสโมสร ชื่อ ข้อมูล และสิทธิในภาพลักษณ์ของนักกีฬาฟุตบอลขององค์กรสมาชิก รวมถึงการใช้ประโยชน์ในภาพนิ่ง ภาพเคลื่อนไหว เสียง พุดเทจ วิดีโอ คลิป ไฮไลต์ บันทึกเสียง บันทึกภาพ โซตททัศน์วัสดุอื่นใดที่ได้บันทึกไว้ อันเกี่ยวข้องกับทั้งหมดกับองค์กรสมาชิก นักกีฬาขององค์กรสมาชิก และการแข่งขันกีฬาฟุตบอลไทยลีก 2 ไม่ว่าจะจัดทำขึ้นเองโดยสมาคม หรือฝ่ายจัดการแข่งขัน หรือองค์กรสมาชิกเองก็ตาม เพื่อวัตถุประสงค์ในการผลิต สื่อโฆษณาประชาสัมพันธ์การแข่งขัน และเพื่อจัดหารายได้จากการบริหารสิทธิประโยชน์ตามสมควร

ยินยอมให้ใช้ตราสัญลักษณ์สำหรับประชาสัมพันธ์การแข่งขัน ทั้งในรูปแบบกิจกรรมหน้าสนามในวันแข่งขัน และประชาสัมพันธ์ทางสื่อออนไลน์ได้

5.1.6. การใช้นักกีฬาฟุตบอลขององค์กรสมาชิก จำนวนไม่เกิน 3 คนต่อสโมสร ตามรายชื่อที่สมาคมร้องขอ เป็นผู้แสดงภาพยนตร์โฆษณา และภาพนิ่งเพื่อประชาสัมพันธ์การแข่งขัน และร่วมกิจกรรมการตลาด และงานแถลงข่าว เพื่อส่งเสริมการจำหน่าย และเพื่อจัดหารายได้สนับสนุนการจัดการแข่งขัน เพื่อประชาสัมพันธ์การแข่งขัน

5.1.7. การใช้พื้นที่บริเวณหน้าสนามแข่งขัน และในสนามแข่งขันจัดกิจกรรมเพื่อการโฆษณาประชาสัมพันธ์ และสนับสนุนการจัดหารายได้ ทั้งก่อน ระหว่าง และหลังการแข่งขัน ตามที่ฝ่ายจัดการแข่งขันกำหนด และได้แจ้งให้แก่องค์กรสมาชิกทราบล่วงหน้าแล้ว

5.1.8. สโมสรจะต้องส่งเจ้าหน้าที่ทีมในตำแหน่งผู้ฝึกสอน และ นักกีฬาฟุตบอลที่ได้รับรางวัลยอดเยี่ยมประจำเดือน (Players of the month) เข้าร่วมกิจกรรมที่สมาคมจัดขึ้น รวมทั้งต้องส่งนักกีฬาฟุตบอลที่ได้รับรางวัลชนะเลิศในแต่ละสาขา เข้าร่วมงานประกาศรางวัลประจำปีของสมาคม (FA Thailand Awards) ยกเว้นมีเหตุสุดวิสัย

5.1.9. สโมสรจะต้องยินยอมให้ถ่ายทำรายการภายในสถานที่จัดการแข่งขัน หรือกระทำการใด ๆ เช่น รูปแบบหรือวิธีการในการนำลูกฟุตบอลที่จะใช้สำหรับแข่งขันเข้าไปในสนามแข่งขัน เพื่อการประชาสัมพันธ์การแข่งขันได้

5.2. องค์กรสมาชิก มีหน้าที่จัดบัตรเข้าชมการแข่งขันฝั่งอัฒจันทร์หลัก ให้แก่ สมาคม หรือฝ่ายจัดการแข่งขัน เพื่อมอบให้แก่ผู้สนับสนุนการจัดการแข่งขันนัดละ 150 ใบ โดยเป็นค่าใช้จ่ายขององค์กรสมาชิก แบ่งเป็นที่นั่งที่ดีที่สุดฝั่ง CAT 1 จำนวน 50 ใบ และจัดสรรที่นั่งตามความเหมาะสมอีกจำนวน 100 ใบ และจัดเตรียมห้องรับรองพิเศษ (VVIP) ตามที่ได้รับการประสานงานจากฝ่ายจัดการแข่งขัน

- 5.3. องค์กรสมาชิกจะเผยแพร่คลิปและไฮไลท์การแข่งขันที่จัดทำขึ้นเองได้ต่อเมื่อจบการแข่งขันแมตช์ดังกล่าวแล้วไม่น้อยกว่า 3 ชั่วโมง โดยความยาวไม่เกิน 3 นาที นอกจากนี้ องค์กรสมาชิกอาจได้รับอนุญาตให้เผยแพร่คลิปและไฮไลท์การแข่งขันซึ่งจัดทำขึ้นเองด้วยภาพจากการบันทึก (Footage) ของผู้สนับสนุนการถ่ายทอดสดการแข่งขันของสมาคม หรือฝ่ายจัดการแข่งขันได้ ภายหลังจากการแข่งขันจบลงแล้วไม่น้อยกว่า 6 ชั่วโมง โดยจะต้องมีการนำเครื่องหมายการค้าของผู้สนับสนุนการถ่ายทอดสดดังกล่าวติดไปด้วยเสมอ
- 5.4. ก่อนและหลังการแข่งขัน ทุกสโมสรที่เข้าร่วมทำการแข่งขัน จะต้องจัดให้ผู้จัดการทีม หัวหน้าผู้ฝึกสอน นักกีฬาหัวหน้าทีม หรือนักกีฬารองหัวหน้าทีม คนใดคนหนึ่ง หรือตัวแทนของบุคคลดังกล่าว เข้าร่วมการแถลงข่าว และการให้ข่าวที่เกี่ยวข้องกับการแข่งขันในนัดนั้น (Flash Interview) ของนักกีฬาคนใดคนหนึ่ง
- 5.5. องค์กรสมาชิก จะต้องมี Mascot ประจำสโมสร ตามเงื่อนไขที่สมาคม หรือฝ่ายจัดการแข่งขันกำหนด
ทั้งนี้ ขั้นตอนในการใช้ตัว Mascot ในวันแข่งขัน ให้เป็นไปตามที่กำหนดไว้ในข้อ 27.9 ข้อปฏิบัติการใช้ตัว Mascot ทั้งก่อน ระหว่าง และ หลังการแข่งขันในพิธีเดินลงสู่สนาม
- 5.6. องค์กรสมาชิก จะต้องจัดทำภาพถ่ายและคลิปวิดีโอถ่ายแบบในสตูดิโอของนักกีฬาทุกคนที่ขึ้นทะเบียน และขึ้นทะเบียนเพิ่มเติม ส่งให้แก่สมาคม หรือฝ่ายจัดการแข่งขัน ภายในเวลาที่กำหนด
- 5.7 ห้ามมิให้องค์กรสมาชิกใด จัดให้มีการถ่ายทอดสดหรือเผยแพร่เทปบันทึกการแข่งขันกีฬาฟุตบอลรายการไทยลีก 2 ไม่ว่า จะในช่องทางใด เว้นแต่ได้รับอนุญาตจากสมาคมอย่างเป็นทางการเป็นลายลักษณ์อักษร หากฝ่าฝืนหรือไม่ปฏิบัติตามข้อกำหนด จะถูกลงโทษตามที่กำหนดไว้ รวมทั้งต้องชดใช้ค่าเสียหาย ค่าสินไหมทดแทนที่เกิดขึ้นด้วย

6. สัญญาว่าจ้าง

- 6.1. สัญญาว่าจ้างระหว่าง นักกีฬาฟุตบอล กับองค์กรสมาชิก
 - 6.1.1. นักกีฬาฟุตบอลที่จะขึ้นทะเบียนเล่นในลีกอาชีพจะต้องแสดงสัญญาว่าจ้างอาชีพระหว่างนักกีฬาฟุตบอลกับองค์กรสมาชิกที่ถูกต้องตามกฎหมายของประเทศไทย
 - 6.1.2. แนวทางของสัญญาให้เป็นไปตามตัวอย่างในภาคผนวกที่ 6 โดยที่องค์กรสมาชิกสามารถนำไปปรับใช้เพิ่มเติมให้เหมาะสมตามสภาวะโดยอาศัยแนวทางนี้เป็นหลักเกณฑ์ขั้นต่ำ
 - 6.1.3. ในกรณีเป็นสัญญาว่าจ้างนักกีฬาฟุตบอลจากต่างประเทศเพื่อลงเล่นในฟุตบอลลีกอาชีพนักกีฬาฟุตบอลต่างชาตินั้นจะต้องแสดงหลักฐานการโอนย้าย (ITC) จากระบบ ทีเอ็มเอส ของ FIFA ให้ถูกต้องตามระเบียบของสมาคม และให้หมายความรวมถึงกรณีนักกีฬาฟุตบอลสัญชาติไทย ที่เล่นอยู่ในต่างประเทศด้วย
 - 6.1.4. ในกรณีที่นักกีฬาฟุตบอลต่างชาติแจ้งว่าไม่เคยมีสัญญาว่าจ้างให้ดำเนินการเช่นเดียวกับข้อ 6.2.3
 - 6.1.5. นักกีฬาฟุตบอลคนใดจะทำสัญญาซ้ำซ้อนในขณะใดขณะหนึ่งตั้งแต่ 2 องค์กรสมาชิกขึ้นไปไม่ได้หากฝ่าฝืนมีความผิดตามระเบียบว่าด้วยการลงโทษวินัย มารยาท
 - 6.1.6. ในกรณีที่ สมาคม หรือผู้ที่ สมาคม มอบหมายได้รับแจ้งจากสมาคมฟุตบอลที่นักกีฬาฟุตบอลต่างชาติสังกัดอยู่ หรือผ่านระบบ ทีเอ็มเอส ของ FIFA แล้ว ทราบว่านักกีฬาฟุตบอลต่างชาตินั้นยังมีพันธผูกพันกับองค์กรสมาชิกในต่างประเทศอยู่นักกีฬาฟุตบอลคนดังกล่าวจะหมดสิทธิลงแข่งขันในลีกอาชีพของไทยทันทีนับตั้งแต่วันที่ สมาคม ได้รับแจ้ง
- 6.2. ข้อกำหนดและแนวทางในการต่อสัญญา (องค์กรสมาชิกเดิม) และการเจรจาสัญญาว่าจ้างใหม่ (การโอนย้าย)
 - 6.2.1. ในกรณีที่นักกีฬาฟุตบอลมีสัญญาว่าจ้างกับองค์กรสมาชิกใดขององค์กรสมาชิกหนึ่ง และสัญญาว่าจ้างยังไม่หมด ห้ามนักกีฬาฟุตบอล และ/หรือ เอเยนต์ของนักกีฬาฟุตบอลนั้นดำเนินการเจรจาเพื่อบรรลุข้อตกลงใด ๆ กับองค์กรสมาชิกอื่นที่แข่งขัน อยู่ในฟุตบอลลีกอาชีพ
 - 6.2.2. ในทำนองเดียวกัน ห้ามองค์กรสมาชิกใดขององค์กรสมาชิกหนึ่งโดยเจ้าหน้าที่ขององค์กรสมาชิกคนใดคนหนึ่ง ไม่ว่าจะได้รับมอบอำนาจหรือไม่ก็ตามที่เข้าร่วมการแข่งขันในฟุตบอลลีกอาชีพของไทยติดต่อหรือพยายาม ติดต่

กับนักกีฬาฟุตบอลคนใดคนหนึ่งที่มีสัญญาว่าจ้างอยู่กับองค์กรสมาชิกอื่น ๆ และสัญญาจ้างยังไม่หมดอายุเพื่อ ชักชวนให้ไปทำสัญญาเล่นในทีมของตนวันแต่จะได้รับอนุญาตจากองค์กรสมาชิกที่มีสัญญาจ้างอยู่เป็นลายลักษณ์อักษรแล้ว

6.2.3. การเจรจาระหว่างองค์กรสมาชิกหรือเอเยนต์ใดกับนักกีฬาฟุตบอลที่มีสัญญาว่าจ้างอยู่กับองค์กรสมาชิกอื่นให้กระทำได้ในกรณีดังนี้

- (1) สัญญาว่าจ้างเดิมของนักกีฬาฟุตบอลเหลือเวลาในสัญญาน้อยกว่า 6 เดือน อย่างไรก็ตามก่อนที่จะมีการเจรจา ให้องค์กรสมาชิกหรือเอเยนต์ที่ต้องการเจรจาชื่อนักกีฬาฟุตบอลจากต้นสังกัดเดิมทำหนังสือแจ้งองค์กรสมาชิกเดิมที่นักกีฬาฟุตบอลมีสัญญาอยู่ก่อนว่าจะขอเจรจาตามระเบียบ
- (2) กรณีที่องค์กรสมาชิกเดิมมีเงื่อนไขตกลงกับนักกีฬาฟุตบอลนั้นไว้ว่า ก่อนสัญญาครบกำหนดให้องค์กรสมาชิกเดิมเป็นผู้เจรจาตกลงเป็นรายแรก และภายหลังได้ปฏิเสธเป็นลายลักษณ์อักษรที่จะต่อสัญญาให้กับนักกีฬาฟุตบอลภายใน หรือตามเวลาที่กำหนดไว้ตามสัญญาแล้ว นักกีฬาฟุตบอลนั้นจึงมีสิทธิที่จะเจรจากับองค์กรสมาชิกอื่น ๆ ได้ไม่ว่าเวลาจะเหลือเกิน 6 เดือนก็ตาม
- (3) ในกรณีที่ทั้งนักกีฬาฟุตบอลและองค์กรสมาชิกที่มีสัญญาผูกพันกันตามที่ระบุไว้ในข้อ 6.2.3 ข้างต้น ไม่ได้ดำเนินการอย่างใดอย่างหนึ่งก่อนสัญญาว่าจ้างจะครบกำหนดภายใน 6 เดือน ให้ถือว่านักกีฬาฟุตบอลมีสิทธิที่จะเจรจากับองค์กรสมาชิกใหม่ได้

6.2.4. กรณีที่นักกีฬาฟุตบอลหรือเจ้าหน้าที่ทีมคนใด ร้องเรียนว่าได้ถูกองค์กรสมาชิกต้นสังกัด ยกเลิกสัญญาจ้างโดยไม่เป็นธรรม หรือมีผู้เสียหายร้องเรียนหรือร้องทุกข์มายัง สมาคม ว่ามี นักกีฬาฟุตบอลหรือเอเยนต์หรือองค์กรสมาชิกใดกระทำความผิดตามข้อกำหนด และแนวทางที่ระบุไว้ตามข้อ 6.2.1 ถึง 6.2.3 ข้างต้น เมื่อ สมาคม สอบสวนแล้วพบว่านักกีฬาฟุตบอล หรือ เอเยนต์ หรือองค์กรสมาชิกนั้น ๆ กระทำความผิดจริง จะมีโทษตามที่ สมาคม กำหนด

6.3 ข้อกำหนด และแนวทางการร้องเรียน กรณีประพฤติผิดสัญญาจ้าง ขณะที่ยังมิได้แต่งตั้งคณะอนุญาโตตุลาการของสมาคม

- 6.3.1 ผู้ร้องจะต้องมีสัญญาว่าจ้าง ระหว่างนักกีฬาฟุตบอลกับองค์กรสมาชิกที่ถูกต้องตามกฎหมายของประเทศไทย กรณีเป็นเจ้าหน้าที่ทีม หรือบุคลากรในองค์กรสมาชิก จะต้องเป็นบุคคลที่ได้ขึ้นทะเบียนในลีกอาชีพ
- 6.3.2 การยื่นคำร้องจะต้องกระทำภายใน 3 เดือน นับแต่วันที่มีการประพฤติผิดสัญญา ทั้งนี้ ผู้ร้องจะต้องนำเอกสารสัญญาจ้าง หรือหลักฐานที่เกี่ยวข้อง ประกอบคำร้องต่อสมาคม
- 6.3.3 เมื่อสมาคมได้รับคำร้องแล้ว ให้ส่งสำเนาคำร้องไปยังผู้ถูกร้อง เพื่อให้ชี้แจงข้อเท็จจริง และแสดงเอกสารหลักฐานในประเด็นที่ถูกร้องภายในกำหนดเวลา
- 6.3.4 เมื่อได้รับคำชี้แจงข้อเท็จจริงจากฝ่ายผู้ถูกร้องแล้ว ให้สมาคมจัดให้มีผู้ไกล่เกลี่ยข้อพิพาท ระหว่างผู้ร้อง กับผู้ถูกร้อง
- 6.3.5 ในกรณีที่ข้อพิพาทไม่สามารถยุติลงได้ ให้สมาคมส่งเรื่องไปยังองค์กรคณะตุลาการ และมาตรการทางวินัย เพื่อพิจารณาตัดสินข้อพิพาท
- 6.3.6 หากองค์กรคณะตุลาการ และมาตรการทางวินัย พิจารณาได้ความว่ามีกรกระทำผิดจริง จะต้องถูกลงโทษตามระเบียบว่าด้วยการลงโทษวินัย มารยาท

เมื่อถูกลงโทษตัดคะแนนสะสมตามวรรคก่อน และองค์กรสมาชิกไม่ดำเนินการตามระยะเวลาที่กำหนด ให้สมาคมดำเนินการตามขั้นตอนการเพิกถอนใบอนุญาตต่อไป

6.3.7 กรณีที่องค์กรสมาชิกไม่ชำระค่าจ้าง หรือค่าตอบแทนตามกรณีพิพาท หรืออยู่ระหว่างการพิจารณาข้อพิพาท ให้สมาคมงดการจ่ายเงินสนับสนุนแก่องค์กรสมาชิคนั้น ไว้จนกว่าจะมีคำตัดสินถึงที่สุด และ/หรือ พิจารณา ลงโทษเพิ่มเติมก็ได้

7. การพัฒนานักกีฬาฟุตบอล

- 7.1. การพัฒนานักกีฬาฟุตบอลเยาวชน และเยาวชนถือเป็นส่วนหนึ่งของนโยบายการสนับสนุนฟุตบอลลีกอาชีพในระยะยาว ตามที่กำหนดไว้ในหลักเกณฑ์การออกใบอนุญาตให้เข้าร่วมการแข่งขัน ฉะนั้นทุกองค์กรสมาชิกจึงจำเป็นต้องจัดให้มี โครงการฝึกอบรมเยาวชน และ/หรือ ทีมเยาวชนขององค์กรสมาชิกขึ้น
- 7.2. การพัฒนาดังกล่าวจำเป็นต้องใช้ทุนทรัพย์เป็นจำนวนมากพอสมควรจึงเห็นควรกำหนดแนวทางการซื้อขายหรือโอนการ อนุประการไว้ดังนี้ คือ
 - 7.2.1. องค์กรสมาชิกที่ประสงค์จะสนับสนุนการพัฒนานักกีฬาฟุตบอลเยาวชน และ เยาวชนขององค์กรสมาชิกควร ดำเนินการจัดทำข้อตกลง และ/หรือ สัญญาระหว่างนักกีฬาฟุตบอลดังกล่าวกับองค์กรสมาชิกตามแนวทางที่ ควรจะเป็น โดยยึดตามหลักกฎหมายไทยในกรณีที่เยาวชน หรือ เยาวชนเหล่านั้นอายุยังไม่บรรลุนิติภาวะ ต้อง ได้รับความยินยอมจากผู้แทนโดยชอบธรรมหรือผู้ปกครอง
 - 7.2.2. การนำเยาวชน หรือเยาวชนที่ขึ้นทะเบียนไว้กับองค์กรสมาชิกใดองค์กรสมาชิกหนึ่ง มาสังกัดองค์กรสมาชิกตัวเอง จะต้องมีการเจรจากับองค์กรสมาชิกต้นสังกัดให้ถูกต้อง
 - 7.2.3. ให้มีการเจรจาจ่ายค่าตอบแทนเรียกว่า ค่าตอบแทนการพัฒนา ให้กับองค์กรสมาชิกต้นสังกัดได้จำนวนหนึ่ง ตามที่คู่เจรจายกจะเห็นสมควร

บทที่ 3 : ข้อกำหนดในการเข้าร่วมการแข่งขัน, การถอน/พักทีม, โปรแกรมการแข่งขัน และรูปแบบของการแข่งขันกีฬาฟุตบอลลีกอาชีพรายการไทยลีก 2

8. ข้อกำหนดในการเข้าร่วมการแข่งขัน

เป็นองค์กรสมาชิกที่มีคุณสมบัติครบถ้วนตามมาตรฐานที่กำหนดไว้ สำหรับการแข่งขันกีฬาฟุตบอลลีกอาชีพรายการไทยลีก 2 โดยมีข้อกำหนดในการเข้าร่วมการแข่งขันดังต่อไปนี้

- 8.1. องค์กรสมาชิกต้องนำเสนอสมัครขอเข้าร่วมการแข่งขันกีฬาฟุตบอลลีกอาชีพ ตามที่ ฝ่ายจัดการแข่งขัน กำหนด
- 8.2. องค์กรสมาชิกต้องนำเสนอหนังสือรับรองข้อตกลงร่วมกันระหว่างสโมสร / องค์กรสมาชิก ตามที่ ฝ่ายจัดการแข่งขัน กำหนด
- 8.3. องค์กรสมาชิกต้องนำเสนอใบอนุญาต (Club Licensing) ที่ออกโดย สมาคม ให้เข้าร่วมการแข่งขันได้ ในกรณีที่ไม่ได้รับใบอนุญาต (Club Licensing) จะไม่มีสิทธิเข้าร่วมการแข่งขัน ในกรณีที่องค์กรสมาชิกไม่ได้รับใบอนุญาต (Club Licensing) จะได้สิทธิกลับเข้าแข่งขันในระดับไทยลีก 3 ตามระเบียบการแข่งขันไทยลีก 3 ต่อไป
- 8.4. องค์กรสมาชิกได้รับใบอนุญาต (Club Licensing) ให้เข้าร่วมการแข่งขัน หรือได้รับใบอนุญาต (Club Licensing) แบบมีเงื่อนไข แต่องค์กรสมาชิกไม่สามารถดำเนินการตามขั้นตอนได้ ให้ขึ้นอยู่กับดุลพินิจของคณะกรรมการออกใบอนุญาต หรือคณะกรรมการบริษัท ที่ยังคงให้องค์กรสมาชิกนั้นเข้าร่วมการแข่งขันต่อไปได้จนถึงสิ้นสุดฤดูกาล แต่องค์กรสมาชิกจะต้องรับโทษตามระเบียบการออกใบอนุญาตสโมสร
- 8.5. องค์กรสมาชิกจะไม่สามารถเปลี่ยนแปลงชื่อสโมสร / องค์กรสมาชิก หรือ แก้วชื่อผู้ถือหุ้น หรือจะทำการซื้อขายหุ้น หลังจากได้รับใบอนุญาต (Club Licensing) ติดต่อกันอย่างน้อยเป็นเวลา 2 ปี รวมไปถึงการเปลี่ยนแปลงใด ๆ ทั้งในรูปแบบทางด้านกฎหมายของสโมสร หรือ การเปลี่ยนแปลงโครงสร้างบริษัท การเปลี่ยนที่ตั้งสำนักงานใหญ่, การเปลี่ยนสีประจำสโมสร เพื่อที่จะได้รับคุณสมบัติทางด้านกีฬา และ/หรือ การได้รับใบอนุญาต (Club Licensing) เพื่อใช้ในการเข้าร่วมการแข่งขัน ทั้งนี้ จะต้องดำเนินการให้เป็นไปตามหลักเกณฑ์ที่เกี่ยวข้องกับการโอนสิทธิ์สโมสรสมาชิกของสมาคมต่อไป
- 8.6. หากองค์กรสมาชิกใดมีความประสงค์จะทำการเปลี่ยนแปลงชื่อสโมสร/องค์กรสมาชิก หรือสถานที่จัดการแข่งขัน ในระหว่างฤดูกาลแข่งขัน จะต้องแจ้งเป็นลายลักษณ์อักษร ชี้แจงเหตุผล รายละเอียด พร้อมทั้งเอกสารประกอบการพิจารณาต่อสมาคม ไม่น้อยกว่า 3 เดือน ก่อนการดำเนินการ สำหรับกรณีขอเปลี่ยนชื่อทีมที่ใช้ทำการแข่งขัน หรือ ไม่น้อยกว่า 6 เดือน ก่อนการดำเนินการ สำหรับกรณีขอย้ายสถานที่จัดการแข่งขัน
- 8.7. หากองค์กรสมาชิกใดมีความประสงค์จะทำการเปลี่ยนแปลงตามข้อ 8.6 องค์กรสมาชิกจะต้องแจ้งเป็นลายลักษณ์อักษร ทั้งภาษาไทย และภาษาอังกฤษ พร้อมข้อเท็จจริง และเหตุผลประกอบคำร้องต่อฝ่ายออกใบอนุญาตสโมสรของสมาคม โดยดำเนินการตามระเบียบข้อบังคับการออกใบอนุญาตของสมาคม ทั้งนี้ การเปลี่ยนชื่อ และตราองค์กรสมาชิกหรือบริษัท จะกระทำมิได้ เว้นแต่ได้รับอนุญาตเป็นลายลักษณ์อักษรจาก เอเอฟซี และ สมาคม
- 8.8. กรณีการขอเปลี่ยนแปลงชื่อบริษัท และ/หรือเปลี่ยนโครงสร้างผู้ถือหุ้น องค์กรสมาชิกจะต้องดำเนินการตามระเบียบการออกใบอนุญาตสโมสร (Club Licensing Regulations) หรือ ตามระเบียบการโอนสิทธิ์ความเป็นสมาชิกของสมาคม
- 8.9. หากองค์กรสมาชิกที่มีข้อพิพาทด้วยเรื่องสิทธิการบริหารจัดการสโมสร ให้องค์กรสมาชิกนำเรื่องการครอบครองสิทธิการบริหารจัดการ เข้าสู่กระบวนการอนุญาโตตุลาการด้านกีฬาของสมาคม หรือศาลยุติธรรม หากมีคำสั่งเป็นประการใด สมาคม หรือ ฝ่ายจัดการแข่งขัน จะได้ปฏิบัติตามต่อไป

9. การถอนทีม/การพักทีม

9.1 องค์กรสมาชิกใดถอนทีมในระหว่างฤดูกาลแข่งขัน หรือถูกสมาคมลงโทษถอนทีมออกจากรายการแข่งขัน ถูกพิทักษ์ทรัพย์สินเด็ดขาด หรือถูกศาลพิพากษาให้ล้มละลาย เป็นเหตุให้หมดสิทธิเข้าร่วมการแข่งขัน จะต้องชดใช้เงิน 2,000,000 บาท (สองล้านบาทถ้วน) รวมถึงชดใช้ค่าเสียหายที่เกิดขึ้นจริงแก่สมาคม หรือผู้ร้อง และต้องส่งเงินสนับสนุนที่ได้รับไปแล้วทั้งหมดคืน และให้ยกเลิกผลการแข่งขันของทีมทั้งหมด และจะต้องพ้นจากการเป็นสมาชิกภาพของสมาคม ตามที่ระบุไว้ในข้อบังคับลักษณะการปกครอง

9.2 องค์กรสมาชิกใด ประกาศพักทีม หรือถอนทีมหลังจบฤดูกาลแข่งขัน จนกระทั่งถึงก่อนเริ่มฤดูกาล หรือถูกสมาคมลงโทษถอนทีมออกจากรายการแข่งขัน ถูกพิทักษ์ทรัพย์สินเด็ดขาด หรือถูกศาลพิพากษาให้ล้มละลาย เป็นเหตุให้หมดสิทธิเข้าร่วมการแข่งขัน จะต้องชดใช้เงิน 1,000,000 บาท (หนึ่งล้านบาทถ้วน) รวมถึงชดใช้ค่าเสียหายที่เกิดขึ้นจริงแก่สมาคม หรือผู้ร้อง และต้องส่งเงินสนับสนุนที่ได้รับไปแล้วทั้งหมดคืน และจะต้องพ้นจากการเป็นสมาชิกภาพของสมาคม ตามที่ระบุไว้ในข้อบังคับลักษณะการปกครอง

10. โปรแกรมการแข่งขัน

ฝ่ายจัดการแข่งขัน จะจัดให้มีการแข่งขันกีฬาฟุตบอลลีกอาชีพรายการไทยลีก 2 ในช่วงวันหยุดสุดสัปดาห์ กรณีที่มีความจำต้องแข่งขันตามกำหนดวันเวลาที่ได้เวลาการถ่ายทอดสดทางโทรทัศน์ หรือหากต้องจัดการแข่งขันไม่ให้เข้าซ้อนกับการแข่งขันอย่างเป็นทางการของทีมชาติไทย หรือ การแข่งขันกีฬาชิงแชมป์สโมสรระดับทวีป ฝ่ายจัดการแข่งขัน อาจพิจารณาจัดให้มีการแข่งขันในวันหยุดนักขัตฤกษ์ วันกลางสัปดาห์ หรือวันอื่น ๆ ที่เหมาะสมได้ โดยจะประกาศให้องค์กรสมาชิกและประชาชนทั่วไปทราบโดยทั่วกัน

11. รูปแบบของการแข่งขันกีฬาฟุตบอลลีกอาชีพรายการไทยลีก 2

เป็นการแข่งขันแบบพบกันหมด โดยแต่ละทีมจะแข่งขันสลับกันเป็นทีมเหย้า และทีมเยือน ตลอดฤดูกาลแข่งขัน ซึ่งต้องเป็นไปตามขั้นตอนของกฎและกติกาการแข่งขันกีฬาฟุตบอล (Laws of the Game)

12. การคิดคะแนน

ทีมที่ชนะการแข่งขันในครั้งใดครั้งหนึ่งจะได้คะแนน 3 คะแนน ถ้าทั้งคู่เสมอกันจะได้ทีมละ 1 คะแนน ส่วนทีมที่แพ้ไม่ได้คะแนน

13. การจัดอันดับ

13.1. ทีมที่ได้คะแนนรวมสูงสุดเมื่อสิ้นสุดฤดูกาลเป็นทีมชนะเลิศส่วนทีมที่ได้คะแนนรองลงมาจะถูกจัดอันดับลดหลั่นกัน ตามคะแนนรวมที่ได้จนถึงทีมสุดท้าย

13.2. ในกรณีที่มีทีมมากกว่า 1 ทีมขึ้นไป ได้คะแนนรวมเท่ากันเมื่อสิ้นสุดฤดูกาล หรือสิ้นสุดฤดูกาลระหว่างการแข่งขัน ให้ใช้เกณฑ์พิจารณาการจัดอันดับเรียงลำดับดังนี้

13.2.1. พิจารณาจากผลการแข่งขัน ระหว่างทีมที่มีคะแนนเท่ากันที่เคยแข่งกันมา (Head to Head or Mini League)

13.2.2. พิจารณาจากผลต่างประตูได้และประตูเสีย (Goals Difference) ของทีมที่มีคะแนนเท่ากันที่เคยแข่งกันมา โดยไม่นับตามกฎการทำประตูทีมเยือน

13.2.3. พิจารณาเฉพาะประตูได้ (Goals For) ของทีมที่มีคะแนนเท่ากันที่เคยแข่งกันมา

13.2.4. พิจารณาจากผลต่างประตูได้ และประตูเสีย (Goals Difference) ของทุกนัดที่ผ่านมา

13.2.5. พิจารณาเฉพาะประตูได้ (Goals For) ของทุกนัดที่ผ่านมา

13.2.6. พิจารณาจากคะแนนใบเหลือง ใบแดงสะสม (Fair Play points) ตามข้อ 14

13.2.7. แข่งขันกันใหม่ 1 นัด เพื่อหาทีมชนะเลิศ หากผลการแข่งขันเสมอกันในเวลาปกติให้ตัดสินด้วยการเตะลูกโทษ ณ จุดเตะโทษ (Kick from Penalty Mark)

- 13.2.8. ในกรณีพิจารณาตามเกณฑ์ดังกล่าวข้างต้นตามลำดับแล้ว หากได้เกณฑ์ตัดสินตามข้อหนึ่งข้อใด แล้วให้ยุติการพิจารณาข้อต่อไป
- 13.3. ในการจัดอันดับระหว่างการแข่งขัน และยังไม่สิ้นสุดฤดูกาลการแข่งขัน ในการจัดอันดับ เพื่อแสดงลำดับในตารางคะแนนระหว่างฤดูกาลให้ใช้เกณฑ์พิจารณา โดยใช้หลักเกณฑ์การพิจารณาเรียงลำดับดังนี้
- 13.3.1. พิจารณาจากคะแนนรวมสูงสุดเรียงลำดับลดหลั่นกันไป
- 13.3.2. ถ้าคะแนนเท่ากันให้พิจารณาจากผลต่างของประตูได้และประตูเสีย
- 13.3.3. ถ้าคะแนนยังเท่ากันอีกให้ดูเฉพาะประตูได้
- 13.3.4. ถ้าคะแนนยังเท่ากันอีกให้ดูจากจำนวนนัดที่ชนะ
- 14. การพิจารณาคะแนนใบเหลือง ใบแดงสะสม (Fair Play points)**
- 14.1. ใบเหลือง และใบแดงของแต่ละทีมที่ได้รับในการแข่งขันแต่ละนัด จะถูกนำไปนับคะแนนเพื่อใช้พิจารณาเพื่อจัดลำดับในตารางคะแนน ดังต่อไปนี้
- 14.1.1. นักกีฬาฟุตบอลที่ได้รับใบเหลือง จะได้รับคะแนนสะสมใบละ 1 คะแนน
- 14.1.2. นักกีฬาฟุตบอลที่ได้รับใบแดง ในกรณีที่ได้รับใบเหลืองเป็นใบที่ 2 จะได้คะแนนสะสม 3 คะแนน
- 14.1.3. นักกีฬาฟุตบอลที่ได้รับใบแดงโดยตรง จะได้รับคะแนนสะสมใบละ 3 คะแนน
- 14.1.4. นักกีฬาฟุตบอลที่ได้รับใบเหลือง และได้รับใบแดงโดยตรง จะได้รับคะแนนสะสม 4 คะแนน
- 14.2. ทีมที่มีคะแนนใบเหลือง ใบแดงน้อยที่สุด จะพิจารณาให้จัดอันดับอยู่ในลำดับ ตามขั้นตอนข้อ 13.2.6
- 14.3. นักกีฬาฟุตบอล หรือเจ้าหน้าที่ทีม ที่ถูกคาดโทษ (ได้รับใบเหลือง) หรือถูกให้ออกจากการแข่งขัน (ได้รับใบแดง) จะถูกพักการแข่งขัน หรือถูกพักทำหน้าที่ และจะถูกปรับเงินตามเกณฑ์ที่กำหนดไว้ในระเบียบว่าด้วยการลงโทษวินัย มารยาท
- 15. สิทธิในการเลื่อนชั้นหรือตกชั้น**
- ให้มีการพิจารณาเลื่อนชั้นและตกชั้นของแข่งขันกีฬาฟุตบอลลีกอาชีพรายการไทยลีก 2 ไว้ดังนี้ คือ
- 15.1. ให้มีการเลื่อนชั้นทีมที่อยู่ใน 2 อันดับแรกของตารางการแข่งขันเมื่อสิ้นสุดฤดูกาลของไทยลีก 2 และทีมที่ชนะเลิศในการแข่งขันรอบเพลย์ออฟ (Play off) อีก 1 ทีม ตามที่กำหนดไว้ในข้อ 15.3 ขึ้นไปเล่นในไทยลีก 1 ในฤดูกาลถัดไป
- 15.2. ให้มีการตกชั้นของทีมที่มีคะแนนสะสมอยู่ใน 3 อันดับสุดท้ายของตารางการแข่งขันเมื่อสิ้นสุดฤดูกาลของไทยลีก 2 ลงไปเล่นในไทยลีก 3 ในฤดูกาลถัดไป
- 15.3 กำหนดให้มีการแข่งขันรอบเพลย์ออฟ (Play off) เพื่อหาทีมจำนวน 1 ทีม เลื่อนชั้นขึ้นไปเล่นในไทยลีก 1 ในฤดูกาลถัดไป โดยให้ทีมที่มีคะแนนสะสมอยู่ในอันดับที่ 3 ถึง อันดับที่ 6 เมื่อสิ้นสุดฤดูกาลของไทยลีก 2 ดำเนินการแข่งขันตามรายละเอียดตามลำดับ ดังนี้
- 15.3.1 ให้ดำเนินการแข่งขันในระบบเหย้า เยือน ระหว่างทีมอันดับที่ 3 กับ ทีมอันดับที่ 6 และ ทีมอันดับที่ 4 กับ ทีมอันดับที่ 5 โดยนัดแรกของการแข่งขันรอบนี้ ให้ทีมอันดับที่ 5 และ อันดับที่ 6 เป็นทีมเหย้าก่อน และ ให้ทีมอันดับที่ 3 และ อันดับที่ 4 เป็นทีมเหย้าในนัดที่สอง
- 15.3.2 ทีมที่ชนะการแข่งขันตามข้อ 15.3.1 ให้ดำเนินการแข่งขันในระบบเหย้า เยือน โดยทีมที่ชนะคู่ระหว่างทีมอันดับที่ 4 กับ ทีมอันดับที่ 5 เป็นทีมเหย้าก่อนนัดแรก และ ทีมที่ชนะคู่ระหว่าง ทีมอันดับที่ 3 กับ ทีมอันดับที่ 6 เป็นทีมเหย้า ในนัดที่สอง
- 15.3.3 ทีมที่ชนะเลิศการแข่งขัน ตามข้อ 15.3.2 จะเป็นทีมที่ได้เลื่อนชั้นขึ้นไปเล่นในไทยลีก 1 ในฤดูกาลถัดไป โดยการแข่งขันในข้อ 15.3.1 และ 15.3.2 ให้ดำเนินการแข่งขันตามกฎกติกา ที่สมาคมประกาศ โดยให้ทำการแข่งขันภายในเวลา 90 นาที ทีมที่ชนะได้ 3 คะแนน เสมอได้ 1 คะแนน แพ้ได้ 0 คะแนน โดยการแข่งขันในแต่ละรอบ ทีมที่ได้คะแนนสูงกว่าจะเป็นทีมที่ชนะในรอบนั้น หากจบการแข่งขันในนัดที่สองของแต่ละรอบผลปรากฏว่าทั้งสองทีม

เสมอกัน ให้มีการต่อเวลาพิเศษออกไป 30 นาที หากผลการแข่งขันยังเสมอกันอยู่อีก ให้ตัดสินด้วยการเตะลูกโทษ ณ จุดเตะโทษ

เมื่อมีการต่อเวลาพิเศษ แต่ละทีมสามารถเปลี่ยนตัวเพิ่มเติมได้อีก 1 คน และเปลี่ยนตัวเพิ่มได้อีก 1 ครั้ง โดยในช่วงพักก่อนเริ่มการต่อเวลาพิเศษ และช่วงพักครึ่งในช่วงต่อเวลาพิเศษ จะไม่ถูกนับจำนวนครั้ง

15.4 การเลื่อนชั้น หรือ ตกชั้นตามข้อ 15 อาจมีการเปลี่ยนแปลงได้ตามความเหมาะสมของจำนวนทีมที่เข้าร่วมในการแข่งขันแต่ละปี หากถูกกำหนดให้มีการเปลี่ยนแปลงไม่ว่าจะเป็นเฉพาะกาล หรือถาวร ฝ่ายจัดการแข่งขันจะนำไปแสดงไว้ในภาคผนวกแห่งระเบียบข้อบังคับการแข่งขันนี้

16. จำนวนทีมที่มีสิทธิเข้าแข่งขันในแต่ละปี รายละเอียดปรากฏตามภาคผนวกที่ 1

17. ข้อพิจารณาอื่น ๆ

17.1. การพิจารณาเรื่องสิทธิในการเลื่อนชั้นหรือตกชั้นตามข้อ 15 นั้น จะต้องใช้การพิจารณาร่วมกับหลักเกณฑ์ที่กำหนดไว้ใน บทที่ 3. ข้อกำหนดในการเข้าร่วมการแข่งขัน, การถอน/พักทีม, โปรแกรมการแข่งขัน และรูปแบบของการแข่งขันกีฬาฟุตบอลลีกอาชีพรายการไทยลีก 2 ซึ่งจะรวมถึงการได้รับใบอนุญาตให้เข้าร่วมการแข่งขันกีฬาฟุตบอลลีกอาชีพ (Club Licensing) จากสมาคม หากองค์กรสมาชิกใดไม่ได้รับใบอนุญาต องค์กรสมาชิกนั้นจะไม่สามารถเข้าร่วมการแข่งขันกีฬาฟุตบอลลีกอาชีพได้ แม้ว่าองค์กรสมาชิกสมาชิกจะมีคุณสมบัติครบหลักเกณฑ์ตามที่กำหนดไว้ในบทที่ 3 นี้

17.2 ในกรณีที่จะต้องมีการเพิ่ม หรือลดจำนวนทีมที่จะเข้าแข่งขันในไทยลีก 2 หรือจะมีการพิจารณาเสริมทีมทดแทน ให้ครบตามจำนวนทีมที่สมาคมกำหนด ให้เป็นไปตามหลักเกณฑ์ ดังนี้

17.2.1. กรณีที่ทีมจากไทยลีก 2 มีการลดจำนวนทีม และทีมดังกล่าวไม่ได้อยู่ในเงื่อนไขของการตกชั้นตามข้อ 15 หรือ เป็นทีมจากไทยลีก 1 ที่อยู่ในเงื่อนไขการตกชั้นมาไทยลีก 2 ไม่ครบตามจำนวน ให้พิจารณาเสริมทีมจากทีมที่มีคะแนนสะสมใน 3 อันดับสุดท้ายของไทยลีก 2 ตามลำดับคะแนนที่ดีที่สุด ที่มีคุณสมบัติครบตามหลักเกณฑ์ ให้ครบตามจำนวนทีมที่สมาคมกำหนด

17.2.2. กรณีทีมจากไทยลีก 3 ขึ้นชั้นมาไทยลีก 2 ไม่ครบตามจำนวน ให้พิจารณาทีมอันดับที่ 4 ของไทยลีก 3 รอบชิงอันดับที่ 3 ที่มีคุณสมบัติครบตามหลักเกณฑ์ตามที่กำหนด เลื่อนชั้นไปแข่งขันในไทยลีก 2 หากทีมอันดับที่ 4 ของไทยลีก 3 รอบชิงอันดับที่ 3 ไม่สามารถเลื่อนชั้นไปแข่งขันในไทยลีก 2 ไม่ว่าในกรณีใด ๆ ให้ลดทีมที่จะต้องตกชั้นของไทยลีก 2 โดยพิจารณาจากทีมที่มีคะแนนสะสมใน 3 อันดับสุดท้ายของไทยลีก 2 ตามลำดับคะแนนที่ดีที่สุด ที่มีคุณสมบัติครบตามหลักเกณฑ์ ให้ครบตามจำนวนทีมที่สมาคมกำหนด

17.2.3. กรณีทีมจากไทยลีก 2 ขึ้นชั้นไปไทยลีก 1 ไม่ครบตามจำนวน ให้พิจารณาทีมรองชนะเลิศในการแข่งขันรอบเพลย์ออฟ (Play off) ในไทยลีก 2 ที่มีคุณสมบัติครบตามหลักเกณฑ์เลื่อนชั้นไปแข่งขันในไทยลีก 1 หากทีมรองชนะเลิศในการแข่งขันรอบเพลย์ออฟ (Play off) ใน ไทยลีก 2 ไม่สามารถเลื่อนชั้นไปแข่งขันในไทยลีก 1 ไม่ว่าในกรณีใด ๆ ให้ลดทีมที่จะต้องมีการตกชั้นของไทยลีก 1 โดยพิจารณาจากทีมที่มีคะแนนสะสมใน 3 อันดับสุดท้ายของไทยลีก 1 ตามลำดับคะแนนที่ดีที่สุด ที่มีคุณสมบัติครบตามหลักเกณฑ์ให้ครบตามจำนวนทีมที่สมาคมกำหนด

หากมีเหตุอื่นที่ไม่เป็นไปตามหลักเกณฑ์ที่กำหนด ให้สมาคมเป็นผู้ชี้ขาด

17.3 แนวทางดำเนินการตามข้อ 17.2 ให้รวมถึงทีมที่ไม่มีสิทธิเข้าแข่งขันหรือร่วมแข่งขันต่อโดยคำสั่งของสมาคม หรือศาล

17.4 กรณีอื่น ๆ ที่เกี่ยวข้อง ให้เป็นอำนาจของสมาคม เป็นผู้ชี้ขาด

บทที่ 4 : กฎ กติกา และระเบียบที่ใช้ควบคุมการแข่งขันกีฬาฟุตบอลลีอกอาชีพรายการไทยลีก 2

18. กฎ และกติกาของการแข่งขัน

- 18.1. กฎ และ กติกาการแข่งขันใช้กฎกติกา Laws of The Game ของฟีฟ่า ในการแข่งขันกีฬาฟุตบอลนานาชาติที่ สมาคม ประกาศใช้แล้ว
- 18.2. กฎ และ กติกาอื่น ๆ ที่นำมาผนวกใช้เป็นกฎและกติกาตามหลักเกณฑ์ของสมาคม

19. การตัดสิน

- 19.1. ผู้ตัดสินจะต้องเป็นผู้ตัดสินที่ได้รับการแต่งตั้งจากสมาคม หรือ ผู้ตัดสินจากต่างประเทศที่สมาคม เป็นผู้แต่งตั้ง
- 19.2. ในกรณีที่มีเหตุการณ์ผิดปกติเกิดขึ้นในการแข่งขันซึ่งเกิดจากนักกีฬาฟุตบอล หรือที่เกี่ยวข้องกับการแข่งขัน หรือเกิดจากเจ้าหน้าที่ของทีม หรือกองเชียร์ของทีมใดทีมหนึ่ง ทำให้เกิดความเสียหายกับวงการฟุตบอลลีอกอาชีพให้ผู้ตัดสิน หรือ ผู้ควบคุมการแข่งขันทำรายงานเสนอให้คณะกรรมการพิจารณาวินัย มารยาทของสมาคม

20. การเปลี่ยนแปลงกำหนดวัน เวลาการแข่งขัน สถานที่จัดการแข่งขันและกรณีเกิดเหตุสุดวิสัย

- 20.1. หากมีความจำเป็น และมีเหตุผลสมควรอย่างยิ่ง ฝ่ายจัดการแข่งขัน อาจเลื่อน หรือเปลี่ยนแปลงวัน เวลา และสถานที่จัดการแข่งขัน หรือเปลี่ยนแปลงคู่แข่งได้ตามความเหมาะสม โดยจะแจ้งให้ทีมขององค์กรสมาชิกที่มีผลกระทบทราบเป็นลายลักษณ์อักษร
- 20.2. กรณีที่ทีมเหย้าไม่สามารถจัดการแข่งขันตามกำหนดได้เพราะเจ้าของสนามไม่อนุญาตให้ใช้สถานที่จัดการแข่งขัน แต่ทีมเยือนได้เดินทางไปถึงสนามตามกำหนดแข่งขันแล้ว ทีมเหย้าต้องชดใช้ค่าเสียหายต่อทีมเยือนตามระเบียบการลงโทษตามระเบียบว่าด้วยการลงโทษวินัย มารยาท
- 20.3. ในกรณีเหตุสุดวิสัย เกิดขึ้นก่อนทำการแข่งขัน โดยมีใช้การกระทำความผิดของฝ่ายใดฝ่ายหนึ่ง เช่น ไฟฟ้าสองสนามดับ เพราะฟ้าผ่าทำให้ระบบไฟฟ้าเสียหาย หรือฝนตกหนักทำให้น้ำท่วมขังสนาม เป็นต้น ซึ่งแต่ละกรณีที่เกิดขึ้นได้ล่วงหน้า เวลาเริ่มการแข่งขันไปนานกว่า 60 นาทีแล้ว ซึ่งผู้ตัดสินเห็นว่าไม่สามารถทำการแข่งขันได้ ให้มีคำสั่งยุติการแข่งขัน ให้ทำการแข่งขันใหม่ในวันที่เหมาะสม ตามที่ฝ่ายจัดการแข่งขันกำหนด ส่วนค่าใช้จ่ายให้เป็นหน้าที่ของแต่ละฝ่าย ที่จะต้องเป็นผู้รับผิดชอบ

เหตุสุดวิสัยดังกล่าวในวรรคต้น หากเกิดขึ้นระหว่างการแข่งขัน โดยมีใช้การกระทำความผิดของฝ่ายใดฝ่ายหนึ่ง ซึ่งผู้ตัดสินเห็นว่าไม่สามารถทำการแข่งขันได้ ให้มีคำสั่งยุติการแข่งขัน ให้ทำการแข่งขันใหม่ในวันที่เหมาะสม ตามที่ฝ่ายจัดการแข่งขันกำหนด โดยทำการแข่งขันเฉพาะเวลาที่เหลืออยู่ และให้คงรายชื่อนักกีฬาฟุตบอล ผลต่างประตู การคาดโทษ การไล่ออก ไว้ตามเดิม ส่วนค่าใช้จ่ายต่าง ๆ ให้เป็นหน้าที่ของแต่ละฝ่ายเป็นผู้รับผิดชอบ ในกรณีที่เจ้าหน้าที่การแข่งขัน และผู้จัดการทีมของสองทีมคู่แข่ง เห็นว่าหลังจากล่วงเลยเวลาแข่งขันไปกว่า 60 นาทีแล้ว หากขยายระยะเวลาออกไปอีกช่วงหนึ่ง จะสามารถทำการแข่งขันได้แน่นอนและทุกฝ่ายมีความเห็นชอบร่วมกัน ก็สามารถขยายระยะเวลาออกไปได้ แต่ต้องไม่เกิน 30 นาที

- 20.4. ในกรณีที่มีเหตุสุดวิสัยเกิดขึ้นระหว่างการแข่งขัน ทำให้ไม่สามารถใช้สนามทำการแข่งขันต่อไปได้และต้องยกเลิกการแข่งขันไปกลางคัน โดยที่เวลาการแข่งขันได้ผ่านพ้นไป 85 นาทีแล้ว หรือเหลือเวลาแข่งขันปกติอีกเพียง 5 นาทีเท่านั้น และผลการแข่งขันในขณะนั้นเสมอกันอยู่ โดยมีได้เป็นการแข่งขันเพื่อชิงตำแหน่งกัน ให้อยู่ในดุลพินิจของ เจ้าหน้าที่การแข่งขัน โดยความเห็นชอบของผู้จัดการทีมของสองทีมคู่แข่ง ในการตัดสินให้การแข่งขันของคู่ที่ถือว่าเสร็จสิ้นไป โดยไม่ต้องไปทำการแข่งขันกันต่อในวันรุ่งขึ้นตามที่กำหนดไว้ในข้อ 20.3 ทั้งนี้ เพื่อมิให้เกิดผลกระทบกับแต่ละทีมในด้านค่าใช้จ่าย หรือกำหนดแข่งขันของสัปดาห์ต่อไปแต่ก่อนการตัดสินใจให้หรือกับ ฝ่ายจัดการแข่งขัน ก่อน

ทั้งนี้ กรณีเป็นความบกพร่องของสนามของทีมเหย้า ทั้งกรณีไฟฟ้าดับมากกว่า 3 ครั้ง ในระหว่างการแข่งขันนัดใด หรือระยะเวลาที่ไฟฟ้าขัดข้อง รวมกันเกินกว่า 60 นาที ไม่นับรวมเวลาพักครึ่ง 15 นาที นับตั้งแต่ผู้ตัดสินยุติการ

แข่งขัน หรือมีเหตุวุ่นวายเกิดขึ้นในสนามแข่งขันและไม่สามารถแก้ไขได้ภายในระยะเวลา 45 นาทีทำให้ต้องยุติการแข่งขัน องค์กรสมาชิกที่เป็นทีมเหย้ามีโทษ ดังต่อไปนี้

20.4.1. กรณีไฟฟ้าดับให้ปรับเป็นแพ้โดยมีประตูได้ประตูเสียตามระเบียบว่าด้วยการลงโทษวินัย มารยาท ส่วนเงินค่าปรับให้ยกเว้น กรณีเหตุสุดวิสัย ให้ถือปฏิบัติตามข้อ 20.3 ของบทนี้

20.4.2. กรณีที่กองเชียร์ทะเลาะวิวาทกันเป็นเหตุให้ต้องหยุดการแข่งขัน หากไม่สามารถคลี่คลายเหตุการณ์ให้ทำการแข่งขันได้ภายใน 45 นาที ทีมก่อเหตุจะถูกปรับผลการแข่งขันเป็นแพ้ เช่นเดียวกับข้อ 20.4.1 ข้างต้น และองค์กรสมาชิกทีมเหย้ามีโทษตามระเบียบว่าด้วยการลงโทษวินัย มารยาท

สำหรับการแข่งขันนัดถัดไปจากนัดที่มีปัญหาไฟฟ้าขัดข้อง หากจะแข่งขันในเวลาที่ต้องใช้ไฟฟ้าตามเดิมต้องได้รับการตรวจระบบไฟฟ้าจาก ฝ่ายจัดการแข่งขัน หรือผู้แทนของ ฝ่ายจัดการแข่งขัน ก่อน โดยค่าใช้จ่ายต่าง ๆ เพื่อการตรวจเป็นขององค์กรสมาชิก

20.5. เพื่อป้องกันและแก้ไขปัญหาไฟฟ้าส่องสว่างที่ใช้ส่องสนามขัดข้อง องค์กรสมาชิกที่เป็นทีมเหย้า ต้องมีเครื่องปั่นไฟฟ้าสำรอง และใช้งานได้จริง โดยมีเจ้าหน้าที่เทคนิคที่มีความชำนาญคอยดูแลอยู่ด้วย ส่วนกรณีที่มีน้ำท่วมขังสนามมาจากฝนที่ตกหนักควรมีระบบการระบายน้ำที่มีอุปกรณ์การรูดน้ำจากพื้นสนาม เครื่องสูบน้ำ รวมทั้งท่อระบายน้ำรอบสนามที่ช่วยระบายน้ำได้ดี หากไม่มี หรือมีเครื่องปั่นไฟฟ้าสำรองแต่ไม่สามารถใช้งานได้ จะต้องถูกพิจารณาความผิดตามระเบียบว่าด้วยการลงโทษวินัย มารยาท ของสมาคม ต่อไป

20.6. กรณีที่องค์กรสมาชิกใด ได้ย้ายสถานที่จัดการแข่งขันจากเดิมไปยังต่างท้องถิ่นระหว่างฤดูกาลของการแข่งขัน และมีผลทำให้ค่าใช้จ่ายของเจ้าหน้าที่การแข่งขันเกี่ยวกับค่าพาหนะเดินทางค่าโรงแรมที่พักและค่าเบี้ยเลี้ยงที่เกิดขึ้นรวมกันแล้วเพิ่มขึ้นจากการแข่งขัน ณ สนามแข่งขันเดิม องค์กรสมาชิกนั้นต้องรับภาระค่าใช้จ่ายในส่วนที่เพิ่มขึ้น

21. สถานที่จัดการแข่งขัน

21.1. องค์กรสมาชิกจะต้องใช้สถานที่จัดการแข่งขันเพื่อเป็นสนามทีมเหย้า ตามที่ได้แจ้งไว้ในใบสมัครขอเข้าร่วมการแข่งขัน กีฬาฟุตบอลลีกอาชีพตลอดทั้งฤดูกาล

21.2. สถานที่จัดการแข่งขันจะต้องมีคุณสมบัติครบถ้วนตามหลักเกณฑ์ของมาตรฐานของสถานที่จัดการแข่งขันในระดับ ไทยลีก 2 ตามภาคผนวกที่ 3 ผ่านการตรวจสอบ และได้รับการรับรองจาก ฝ่ายจัดการแข่งขัน

21.3. สถานที่จัดการแข่งขันจะต้องไม่ใช้ร่วมกับองค์กรสมาชิกอื่นในลีกระดับเดียวกัน เว้นแต่จะได้รับความเห็นชอบจาก ฝ่ายจัดการแข่งขัน

21.4. สถานที่จัดการแข่งขัน จะต้องไม่ถูกใช้เพื่อการแข่งขันนัดอื่น หรือจัดกิจกรรมอื่น ๆ ก่อนวันแข่งขัน 2 วัน เว้นแต่จะได้รับอนุญาตจาก ฝ่ายจัดการแข่งขัน หากฝ่าฝืนจะมีโทษตามระเบียบว่าด้วยการลงโทษวินัย มารยาท

21.5. ฝ่ายจัดการแข่งขัน ขอสงวนสิทธิ์ในการไม่อนุญาตให้องค์กรสมาชิกใช้สถานที่จัดการแข่งขัน หากสถานที่จัดการแข่งขันมีคุณสมบัติไม่ครบถ้วนตามหลักเกณฑ์ของมาตรฐานของสถานที่จัดการแข่งขันในระดับ ไทยลีก 2

21.6. หากองค์กรสมาชิกใด มีความประสงค์ที่จะขอเปลี่ยนแปลงสถานที่จัดการแข่งขันเป็นการชั่วคราว องค์กรสมาชิกจะต้องดำเนินการแจ้งฝ่ายจัดการแข่งขันพิจารณาก่อนวันแข่งขันล่วงหน้า 14 วัน แต่หากเป็นเหตุสุดวิสัยให้ฝ่ายจัดการแข่งขันพิจารณาเป็นกรณี โดยสถานที่จัดการแข่งขันต้องมีคุณสมบัติครบถ้วนตามหลักเกณฑ์ของมาตรฐานของสถานที่จัดการแข่งขันในระดับ ไทยลีก 2

21.7. จัดให้มีการติดตั้งกล้องวงจรปิด (CCTV) โดยรอบสถานที่จัดการแข่งขัน และศูนย์รักษาความปลอดภัย เพื่อบันทึกภาพเหตุการณ์ต่าง ๆ ที่เกี่ยวข้องกับมาตรการรักษาความปลอดภัย แต่ห้ามมิให้ติดตั้งกล้องในพื้นที่ที่มีความเป็นส่วนตัว ในห้องแต่งตัวนักกีฬาฟุตบอล ในห้องของเจ้าหน้าที่การแข่งขัน และในเขตเทคนิคเฉพาะส่วนที่เป็นที่นั่งนักกีฬาฟุตบอลสำรอง หากไม่มี หรือไม่พร้อมในการใช้งานจะมีโทษตามระเบียบว่าด้วยการลงโทษวินัย มารยาท

- 21.8. ในกรณีที่สนามแข่งขันมีระยะห่างจากอัฒจันทร์ผู้ชมน้อยกว่า 10 เมตร ต้องจัดสร้างรั้วเพื่อป้องกันผู้ชมกระทำการในลักษณะไม่พึงประสงค์ด้วยความสูงไม่น้อยกว่า 1.50 เมตร และมีระบบการรักษาความปลอดภัยอย่างเหมาะสม
- 21.9. องค์กรสมาชิกสมาชิกที่เป็นทีมเหย้า ต้องจัดเตรียมไฟส่องสนามแข่งขัน ที่มีความเข้มของแสงตามหลักเกณฑ์สำหรับการจัดการแข่งขันรายการไทยลีก 2 ตามมาตรฐานระบบส่องสว่าง สนามฟุตบอลในภาคผนวกที่ 9 และต้องมีเครื่องปั่นไฟสำรอง หรือมีมาตรการอื่นใดเทียบเท่า ที่จะสามารถจ่ายไฟให้กับสนามแข่งขันได้ ภายใน 15 นาที หลังจากไฟฟ้าสาธารณะขัดข้องและต้องได้รับการตรวจสอบจากผู้ควบคุมการแข่งขันก่อน หากไม่มีหรือไม่พร้อม ในการใช้งานจะมีโทษตามระเบียบว่าด้วยการลงโทษวินัย มารยาท
- 21.10. องค์กรสมาชิกทีมเหย้าต้องจัดเตรียมห้องปฏิบัติการวิดิทัศน์ช่วยการตัดสิน (VOR) ตามที่ได้รับแจ้งจากฝ่ายจัดการแข่งขันให้สมบูรณ์ รวมถึงการติดตั้งพื้นที่บริเวณการตรวจสอบของผู้ตัดสิน (RRA) ให้ถูกต้องครบถ้วนสมบูรณ์เป็นไปตามระเบียบว่าด้วยการใช้วิดิทัศน์ช่วยการตัดสิน หากไม่มีหรือไม่พร้อม ในการใช้งานจะมีโทษตามระเบียบว่าด้วยการลงโทษวินัย มารยาท

22. สนามแข่งขัน

- 22.1. มีสนามแข่งขันได้มาตรฐาน มีพื้นผิวเรียบและมีหญ้าปกคลุมสม่ำเสมอ โดยจะเป็นหญ้าธรรมชาติ หรือหญ้าเทียมก็ได้ และต้องมีขนาดของสนามแข่งขันตามมาตรฐานตามกฎกติกาฟุตบอล Laws of The Game
- 22.2. หากองค์กรสมาชิกทีมเหย้าพิจารณาแล้วเห็นว่าสภาพสนามแข่งขันไม่พร้อมสำหรับใช้ทำการแข่งขัน องค์กรสมาชิกทีมเหย้า ต้องแจ้งเป็นลายลักษณ์อักษรต่อ ฝ่ายจัดการแข่งขัน และ องค์กรสมาชิกทีมเยือน โดยทันทีก่อนที่จะเดินทางไปยังสถานที่จัดการแข่งขัน ทั้งนี้หากไม่ดำเนินการ จะมีโทษตามระเบียบว่าด้วยการลงโทษวินัย มารยาท
- 22.3. เจ้าหน้าที่การแข่งขัน จะทำการตรวจสอบสถานที่จัดการแข่งขันก่อนเริ่มเกมการแข่งขันให้เป็นไปตามกฎกติกาฟุตบอล Laws of The Games หากสภาพของสนามแข่งขันไม่เป็นไปตามมาตรฐาน ผู้ควบคุมการแข่งขัน จะแจ้งให้องค์กรสมาชิกทีมเหย้าดำเนินการแก้ไข เพื่อให้พร้อมสำหรับใช้ทำการแข่งขัน ทั้งนี้หากไม่ดำเนินการ และไม่สามารถดำเนินการจัดการแข่งขันได้ จะมีโทษตามระเบียบว่าด้วยการลงโทษวินัย มารยาท

23. ที่นั่งนักกีฬาฟุตบอลสำรอง และเขตเทคนิค

- 23.1. จัดให้มีที่นั่งเพียงพอสำหรับเจ้าหน้าที่ทีม และนักกีฬาฟุตบอลสำรอง โดยนักกีฬาฟุตบอลสำรอง จะต้องสวมเสื้อกั๊กที่มีสีแตกต่างกับสีของนักกีฬาฟุตบอลในสนามทั้ง 2 ทีม
- 23.2. นักกีฬาฟุตบอลที่ถูกไล่ออกจากสนาม จะไม่อนุญาตให้อยู่ ณ ที่นั่งนักกีฬาฟุตบอลสำรอง และบริเวณสนามแข่งขัน
- 23.3. เจ้าหน้าที่ทีมจะต้องนั่งอยู่ตลอดการแข่งขัน นอกจากออกไปปฐมพยาบาลนักกีฬาฟุตบอลที่บาดเจ็บ หรือควบคุมการอบอุ่นร่างกายของนักกีฬาฟุตบอลสำรองเท่านั้น
- 23.4. ไม่อนุญาตให้สวมชุดอื่นนอกจากชุดของเจ้าหน้าที่ทีมที่เหมือนกัน เว้นแต่ประธานองค์กรสมาชิก หรือผู้จัดการทีม หรือหัวหน้าผู้ฝึกสอน ที่ชุดแตกต่างได้ แต่สีของชุดเจ้าหน้าที่ทีมจะต้องไม่ เหมือนกับสีของนักกีฬาฟุตบอลทั้ง 2 ทีม
- 23.5. ถ้าเจ้าหน้าที่คนใดถูกสั่งให้ออกจากการแข่งขันไม่อนุญาตให้อยู่ในเขตเทคนิคและต้องไปนั่งบนอัฒจันทร์
- 23.6. เจ้าหน้าที่ทีมสามารถสวมกางเกงขาสั้นได้แต่ต้องสวมถุงเท้า และรองเท้าหุ้มส้นเข้าไปในเขตเทคนิค โดยจะต้องคล้อง AD Card ให้ตัวบัตรอยู่นอกเสื้อ หากฝ่าฝืน จะมีโทษตามระเบียบว่าด้วยการลงโทษวินัย มารยาท
- 23.7. ในระหว่างการแข่งขัน ห้ามนักกีฬาฟุตบอล และ/หรือ เจ้าหน้าที่ทีม ใช้อุปกรณ์เครื่องมือสื่อสารในบริเวณเขตเทคนิค และสนามแข่งขัน เว้นแต่เป็นกรณีที่เจ้าหน้าที่ทีม ใช้เครื่องมือสื่อสาร เพื่อเหตุผลทางด้านเทคนิคในการวางแผนการเล่น หรือ เพื่อการรักษาพยาบาลเท่านั้น โดยอุปกรณ์ที่ใช้ให้เป็นไปตามกฎกติกา LAWS OF THE GAME ยกเว้นเสารับสัญญาณทุกชนิด กรณีมีเหตุจำเป็นอื่นที่เจ้าหน้าที่ทีมต้องใช้เครื่องมือสื่อสารในบริเวณดังกล่าว ให้ขออนุญาตผู้ควบคุมการแข่งขันก่อน หากฝ่าฝืนองค์กรสมาชิกต้นสังกัดของผู้กระทำผิดจะมีโทษตามระเบียบว่าด้วยการลงโทษวินัย มารยาท

23.8. หัวหน้าผู้ฝึกสอน จะต้องควบคุม กำกับดูแล พฤติกรรมของเจ้าหน้าที่ และ นักกีฬาฟุตบอลสำรอง ที่อยู่ในบริเวณเขตเทคนิค หากมีการกระทำผิดเกิดขึ้นของบุคคลที่อยู่ในเขตเทคนิค และ ไม่สามารถระบุตัวผู้กระทำผิดได้ หัวหน้าผู้ฝึกสอน จะต้องรับผิดชอบ

แต่หากไม่มีหัวหน้าผู้ฝึกสอน ให้เจ้าหน้าที่ในตำแหน่งผู้ช่วยผู้ฝึกสอน หรือตำแหน่งรองลงไปตามลำดับเป็นผู้รับผิดชอบแทน

24. สนามฝึกซ้อม

24.1. องค์กรสมาชิกทีมเหย้าจะต้องจัดเตรียมสนามสำหรับการฝึกซ้อมให้กับทีมเยือน ก่อนการแข่งขัน 1 วัน ตามที่องค์กรสมาชิกทีมเยือนร้องขอ ซึ่งสนามฝึกซ้อมจะต้องมีขนาด และได้มาตรฐานสนามแข่งขัน โดยเป็นค่าใช้จ่ายขององค์กรสมาชิกทีมเหย้า ซึ่งไม่ควรอยู่ห่างจากสถานที่จัดการแข่งขันทีมเหย้าเกิน 15 กิโลเมตร ทั้งนี้ หากไม่ดำเนินการ จะมีโทษตามระเบียบว่าด้วยการลงโทษวินัย มารยาท

25. ลูกฟุตบอล

25.1. ฝ่ายจัดการแข่งขัน จะจัดสรรลูกฟุตบอลสำหรับใช้ในการฝึกซ้อม และทำการแข่งขัน ให้แก่องค์กรสมาชิกที่เข้าร่วมการแข่งขัน ดังต่อไปนี้

25.1.1. ลูกฟุตบอลสำหรับฝึกซ้อม

25.1.2. ลูกฟุตบอลสำหรับใช้ทำการแข่งขัน แบ่งเป็น 2 ช่วงเวลา ในเลกที่ 1 และเลกที่ 2 ของฤดูกาลแข่งขัน

25.2. องค์กรสมาชิกจะต้องใช้ลูกฟุตบอลสำหรับใช้ทำการแข่งขันตามแบบที่ ฝ่ายจัดการแข่งขัน กำหนดไว้เท่านั้น โดยจะต้องจัดเตรียมลูกฟุตบอลเพื่อใช้สำหรับวันแข่งขันให้ครบตามจำนวนที่ฝ่ายจัดการแข่งขันมอบให้ หากฝ่าฝืน จะมีโทษตามระเบียบว่าด้วยการลงโทษวินัย มารยาท

26. ชุดแข่งขัน

26.1. องค์กรสมาชิกจะต้องแจ้งชุดที่จะใช้แข่งขันต่อฝ่ายจัดการแข่งขัน โดยจะต้องส่งรูปภาพชุดแข่งขันจริง 3 ชุด และชุดผู้รักษาประตู 3 ชุด ตามแบบฟอร์มและภายในระยะเวลาที่ฝ่ายจัดการแข่งขันกำหนด

26.2. ชุดแข่งขันแต่ละชุด จะต้องมีส่วนแตกต่างเป็นโทนสีสว่างและโทนสีเข้มโดยสิ้นเชิง

26.3. องค์กรสมาชิก จะต้องใช้สีของชุดแข่งขันตามที่แจ้งไว้ตลอดฤดูกาลแข่งขัน และสีของหมายเลขเสื้อแข่งขัน ต้องใช้สีที่เจ้าหน้าที่การแข่งขันมองเห็นได้ชัดเจนทั้งการแข่งขันในเวลากลางวัน หรือในเวลากลางคืน

26.4. การกำหนดสีชุดแข่งขันในวันแข่งขัน ให้เป็นหน้าที่ขององค์กรสมาชิกทีมเหย้าและทีมเยือน ในการประสานงานร่วมกัน เพื่อตกลงเลือกสีชุดที่จะใช้ทำการแข่งขัน โดยแจ้งให้กับผู้ควบคุมการแข่งขันที่จะปฏิบัติหน้าที่นั้นดังกล่าวทราบล่วงหน้าก่อนวันแข่งขันไม่น้อยกว่า 2 วัน และดำเนินการบันทึกลงในระบบของฝ่ายจัดการแข่งขัน โดยให้พิจารณาจัดชุดตามหลักเกณฑ์ ดังนี้

26.4.1. ชุดนักกีฬาฟุตบอลทีมเหย้า ต้องใส่ชุดแข่งขันหลักเท่านั้น

ในกรณีทีมเหย้า มีเหตุจำเป็นที่จะขอเปลี่ยนแปลงชุดแข่งขันหลัก จะต้องทำเป็นหนังสือเสนอต่อฝ่ายจัดการแข่งขันเพื่อพิจารณาอนุญาต ก่อนการแข่งขันไม่น้อยกว่า 2 วัน

26.4.2. ชุดนักกีฬาฟุตบอลทีมเยือน ต้องใส่ชุดแข่งขันที่มีโทนสีแตกต่างจากชุดนักกีฬาฟุตบอลของทีมเหย้า อย่างชัดเจน

26.4.3. ชุดผู้รักษาประตูทีมเหย้าและทีมเยือน ต้องใส่ชุดแข่งขันที่มีโทนสีแตกต่างจากชุดนักกีฬาฟุตบอลของทีมเหย้า และทีมเยือน อย่างชัดเจน

ให้องค์กรสมาชิกรับชุดสำรองของนักกีฬาฟุตบอล และผู้รักษาประตูที่จัดเตรียมไว้มาในวันแข่งขัน กรณีเกิดปัญหาเกี่ยวกับชุดที่จะใช้แข่งขันขึ้น ให้อยู่ในดุลพินิจของผู้ควบคุมการแข่งขัน โดยความเห็นร่วมของผู้ประเมินผู้ตัดสินเป็นผู้ชี้ขาด

- 26.5. นักกีฬาฟุตบอลของแต่ละองค์กรสมาชิก ต้องแต่งกายให้เรียบร้อยเหมือนกันตามสีที่ได้แจ้งไว้ในแบบฟอร์มของ ฝ่ายจัดการแข่งขัน และอุปกรณ์ของนักกีฬาฟุตบอล ต้องเป็นไปตามที่ฟีฟ่ากำหนดไว้ในกฎกติกาการแข่งขัน (Laws of The Game) โดยต้องมีเครื่องหมายของรายการแข่งขันที่แขนเสื้อด้านขวา
- 26.6. อนุญาตให้ใช้ชื่อย่อและนามสกุลเต็ม หรือใช้ชื่อเต็มและนามสกุลย่อ หรือใช้ชื่อเต็มไม่ใส่นามสกุล หรือ ใช้ชื่อเรียกที่เป็นที่รู้จักทางสื่อมวลชน หรือ ใช้ชื่อที่ถูกเรียกจากสาธารณชน (Popular Name) บนหลังเสื้อชุดแข่งขัน (Shirt Name) ที่ได้ทำการขึ้นทะเบียนไว้เป็นอักษรภาษาอังกฤษด้านหลังตัวเสื้อ โดยตัวอักษรดังกล่าวจะต้องมีความสูงระหว่าง 5-7.5 เซนติเมตร และอยู่ห่างจากคอเสื้อไม่เกิน 15 เซนติเมตร
- 26.7. หมายเลขประจำตัวด้านหลังเสื้อ จะต้องใช้สีที่เจ้าหน้าที่การแข่งขันมองเห็นได้ชัดเจน มีความสูงระหว่าง 25-35 เซนติเมตร
- 26.8. หมายเลขประจำตัวที่ขากางเกงด้านหน้าข้างขวา หรือข้างซ้าย จะต้องใช้สีที่เจ้าหน้าที่การแข่งขันมองเห็นได้ชัดเจน มีความสูงระหว่าง 10-15 เซนติเมตร
- 26.9. องค์กรสมาชิกจะต้องติดตราสัญลักษณ์ของสโมสรที่ชุดแข่งขันด้านหน้าโดยมีรายละเอียด ดังนี้
- (1) สามารถติดตราสัญลักษณ์ของสโมสรบนหน้าอก โดยมีขนาดไม่เกิน 100 ตารางเซนติเมตร
 - (2) สามารถติดตราสัญลักษณ์ของสโมสรที่ขากางเกง โดยมีขนาดไม่เกิน 100 ตารางเซนติเมตร
 - (3) สามารถติดตราสินค้าของผู้ผลิตชุดแข่งขันบนหน้าอก โดยมีขนาดไม่เกิน 20 ตารางเซนติเมตร
- โดยการติดตราสัญลักษณ์ตามข้อ (1) – (3) จะต้องติดให้เหมือนกันทั้งทีม
- 26.10. องค์กรสมาชิกสามารถติดตราสัญลักษณ์บริเวณกลางด้านหน้าของชุดแข่งขัน ได้ดังนี้
- (1) ผู้สนับสนุนหลัก 1 ราย ขนาดไม่เกิน 300 ตารางเซนติเมตร
 - (2) ผู้สนับสนุนรอง โดยมีขนาดพื้นที่รวมไม่เกิน 150 ตารางเซนติเมตร
- ส่วนตำแหน่งอื่น ๆ ของชุดแข่งขันสามารถติดตราสัญลักษณ์ของผู้สนับสนุนได้ โดยมีขนาดไม่เกิน 100 ตารางเซนติเมตร ทั้งนี้ ชุดแข่งขันจะต้องผ่านการพิจารณาและอนุมัติจากฝ่ายจัดการแข่งขัน



- 26.11. แบบอักษรชื่อหลังเสื้อ และหมายเลขประจำตัวของนักกีฬาฟุตบอลจะต้องเป็นไปตามรูปแบบที่ ฝ่ายจัดการแข่งขัน กำหนดเท่านั้น
- 26.12. นักกีฬาฟุตบอลที่เป็นหัวหน้าทีมต้องติดเครื่องหมายที่แขนเสื้อด้านซ้ายให้ชัดเจน โดยเครื่องหมายนี้จะต้องจัดหาเอง

26.13. กรณีชุดนักกีฬาฟุตบอลไม่ติดหมายเลข หรือติดหมายเลขไม่ตรงในทะเบียนแข่งขัน ตามแบบที่ฝ่ายจัดการแข่งขัน กำหนด นักกีฬาฟุตบอลคนนั้น จะไม่มีสิทธิเข้าร่วมการแข่งขัน

ส่วนนักกีฬาฟุตบอลที่ไม่ติดตัวอักษร หรือ ตัวอักษรไม่ตรงตามชื่อที่ได้ขึ้นทะเบียน หรือ ไม่ติดเครื่องหมาย ของรายการแข่งขันที่แขนเสื้อด้านขวา หรือ มีแต่เป็นเครื่องหมายที่ลอกเลียนแบบ จะมีโทษตามระเบียบว่าด้วยการ ลงโทษวินัย มารยาท

26.14 ในกรณีที่นักกีฬาฟุตบอลในตำแหน่งอื่นที่ไม่ใช่ผู้รักษาประตู ต้องทำหน้าที่ผู้รักษาประตูในระหว่างการแข่งขัน กรณีเป็น เหตุสุดวิสัยให้สามารถใช้เสื้อตามสีเสื้อ ของผู้รักษาประตูทีมตนในการแข่งขันวันนั้น หรือในกรณีจำเป็นอาจเป็นสีอื่น ได้แต่ต้องแตกต่างกับนักกีฬาฟุตบอลคนอื่น ๆ ในสนาม และไม่จำเป็นต้องมีหมายเลขก็ได้

27. ข้อปฏิบัติของทีมในวันแข่งขัน

27.1. ทีมที่ไม่ไปแข่งขันตามวัน เวลา และสนามที่กำหนด หรือทีมที่ไปถึงสนามแล้วแต่ไม่พร้อมที่จะลงสนามแข่งขันภายใน เวลาที่กำหนด หรือทีมใดไม่ร่วมการแข่งขันต่อจนหมดเวลา หรือนักกีฬาฟุตบอลผลจากการแข่งขัน หรือเจ้าหน้าที่ หรือนักกีฬาฟุตบอล หรือกองเชียร์ของทีมนั้น เป็นต้น เหตุให้การแข่งขันต้องยุติลง ตามรายงานของผู้ตัดสินจะถูก ลงโทษตามระเบียบว่าด้วยการลงโทษวินัย มารยาท ตามแต่กรณี

ทีมใดไม่ไปทำการแข่งขันตามวัน เวลา และสถานที่ที่กำหนด โดยไม่มีเหตุอันสมควร นอกจากจะถูกลงโทษตาม ระเบียบว่าด้วยการลงโทษวินัย มารยาท แล้ว หากจะส่งผลกระทบต่อการแข่งขันของทีมอื่นหรือรายการแข่งขันฟุตบอล รายการดังกล่าว อาจถูกตัดออกจากการแข่งขันฟุตบอลรายการนั้นได้

27.2. ในวันแข่งขันให้ผู้จัดการทีมส่งบัญชีรายชื่อ พร้อมทั้งลำดับหมายเลขให้ตรงตามหมายเลขที่สมัครไว้ตามแบบที่ ฝ่ายจัดการแข่งขัน กำหนด โดยให้มีนักกีฬาฟุตบอลไม่เกิน 11 คน และนักกีฬาฟุตบอลสำรองไม่เกิน 12 คน ก่อนเวลาการแข่งขันไม่น้อยกว่า 1 ชั่วโมง 50 นาที ของวันที่ส่งรายชื่อลงทำการแข่งขัน โดยให้ส่งรายชื่อนี้ต่อผู้ควบคุมการแข่งขัน เมื่อเดินทางมาถึงสถานที่จัดการแข่งขัน

27.3. การเปลี่ยนตัวนักกีฬาฟุตบอลในการแข่งขันแต่ละนัด ให้เปลี่ยนได้ 5 คน ในจำนวนไม่เกิน 3 ครั้ง โดยจะไม่นับเป็น จำนวนครั้งหากเปลี่ยนตัวในระหว่างพักครึ่งเวลา

หากนักกีฬาฟุตบอลได้รับการกระทบกระเทือนทางศีรษะ ไม่สามารถทำการแข่งขันต่อได้ ให้ปฏิบัติตาม มาตรการที่ระบุไว้ใน FIFA Medical Concussion Protocol และ สามารถเปลี่ยนตัวนักกีฬาฟุตบอลที่ได้รับบาดเจ็บ ได้ตาม Law of the game ในหัวข้อ Additional permanent concussion substitutions protocol

นักกีฬาฟุตบอลที่จะเข้าเปลี่ยนตัวต้องอยู่ในรายชื่อนักกีฬาฟุตบอลสำรอง 12 คน ตามบัญชีรายชื่อที่ยื่นไว้ก่อน การแข่งขัน และผู้ที่เปลี่ยนตัวออกไปแล้วจะกลับเข้ามาลงแข่งขันอีกไม่ได้ หากฝ่าฝืนจะถือว่าองค์กรสมาชิกมีการส่ง นักกีฬาฟุตบอลที่ไม่มีสิทธิ์ลงทำการแข่งขัน และจะมีโทษตามระเบียบว่าด้วยการลงโทษวินัย มารยาท ต่อไป ไม่ว่าจะมีการแจ้งเตือนหรือไม่ก็ตาม

27.4. ทีมใดที่ลงสนามแข่งขันแล้วเหลือนักกีฬาฟุตบอลในสนามน้อยกว่า 7 คน ให้ปรับทีมนั้นเป็นแพ้และปรับประตูได้และ ประชวรเสีย ตามระเบียบว่าด้วยการลงโทษวินัย มารยาท

27.5. ถ้าปรากฏว่าทีมใดจัดนักกีฬาฟุตบอลที่ไม่มีสิทธิ์ลงทำการแข่งขันส่งรายชื่อลงทำการแข่งขัน จะถูกลงโทษตามระเบียบว่า ด้วยการลงโทษวินัย มารยาท ไม่ว่าจะมีการประท้วงหรือไม่ก็ตาม

27.6. การผลจากการแข่งขัน ในกรณีที่มีการประท้วงการตัดสินโดยนักกีฬาฟุตบอลของทีมใดเกิดขึ้น ไม่ว่าจะจากกรณีใด ๆ ก็ตาม และผู้ตัดสินได้สั่งให้นักกีฬาฟุตบอลของทีมที่ประท้วง ทำการแข่งขันต่อโดยให้สัญญาณเริ่มเล่นใหม่ แล้ว นักกีฬา ฟุตบอลของทีมที่ประท้วงไม่ยอมเล่นต่อ ไม่ว่าจะอยู่ในส่วนใดของสนามแข่งขัน ถือว่าทีมนั้นมีเจตนาผลจากการแข่งขัน และมีโทษตามระเบียบว่าด้วยการลงโทษวินัย มารยาท

- 27.7. ถ้าปรากฏว่าทีมใดไม่เข้าร่วมกิจกรรมต่าง ๆ ตามที่ สมาคม หรือ บริษัท ไทยลีก จำกัด กำหนดจนเป็นเหตุให้เกิดความเสียหายจะถูกลงโทษตามระเบียบว่าด้วยการลงโทษวินัย มารยาท
- 27.8. กรณีที่ทีมองค์กรสมาชิกทีมเหย้า ดำเนินการถ่ายทอดสดการแข่งขัน ทางเคเบิลทีวีท้องถิ่น หรือทางวิทยุกระจายเสียงท้องถิ่นไปยังผู้ชมที่บ้านในนัดที่ตนเป็นทีมเหย้า เพื่อการหารายได้ขององค์กรสมาชิก โดยไม่ได้รับอนุญาตจาก ฝ่ายจัดการแข่งขัน ก่อน อาจทำให้ สมาคม ถูกผู้ได้รับลิขสิทธิ์ฟ้องร้องเรียกค่าเสียหายได้จะมีโทษตามตามระเบียบว่าด้วยการลงโทษวินัย มารยาท
- 27.9 ข้อปฏิบัติการใช้ตัว Mascot ทั้งก่อน ระหว่าง และ หลังการแข่งขันในพิธีเดินลงสู่สนาม
- 27.9.1 สโมสรที่ต้องการใช้ตัว Mascot จะต้องดำเนินการส่งภาพหรือรูปแบบของตัว Mascot โดยละเอียดให้ฝ่ายจัดการแข่งขันทราบไม่น้อยกว่า 1 เดือน
- 27.9.2 สโมสรต้องชี้แจงขั้นตอนและรูปแบบการใช้งานของตัว Mascot และระบุช่วงเวลาในการแสดงและใช้งานตัว Mascot โดยจะต้องแจ้งให้ฝ่ายจัดการแข่งขันล่วงหน้าไม่น้อยกว่า 3 วันก่อนการแข่งขัน
- 27.9.3 ไม่อนุญาตให้ตัว Mascot ร่วมอยู่ในแถวขณะช่วงพิธีการเคารพธงสรรเสริญพระบารมีและการจับมือ ระหว่างนักกีฬาฟุตบอลทั้งสองทีม
- 27.9.4 การใช้หรือการแสดงตัว Mascot จะต้องไม่กระทบต่อขั้นตอนการนับเวลาถอยหลังเพื่อเริ่มการแข่งขัน และจะต้องไม่รบกวนการอบอุ่นร่างกายก่อนเริ่มการแข่งขัน และพักครึ่งการแข่งขัน
- 27.9.5 ฝ่ายจัดการแข่งขันสงวนสิทธิ์ในพิจารณาอนุญาตการใช้งานหรือการแสดงตัว Mascot สโมสรในสนามแข่งขัน
- 27.10 ตารางข้อปฏิบัติของนักกีฬาฟุตบอล กรณีที่ถูกพักการแข่งขัน

ข้อปฏิบัติของนักกีฬาฟุตบอล กรณีที่ถูกให้ออกจากการแข่งขัน หรือ ถูกพักการแข่งขัน		
สถานที่จัดการแข่งขัน	นักกีฬาฟุตบอล	
	การถูกลงโทษให้ออกจากการแข่งขัน (ระหว่างการแข่งขัน)	การถูกพักการแข่งขัน
พื้นสนามแข่งขัน	นักกีฬาฟุตบอลที่ถูกให้ออกจากการแข่งขัน ไม่สามารถอยู่บนพื้นสนามแข่งขันและบริเวณรอบพื้นสนามแข่งขันได้	นักกีฬาฟุตบอลที่ถูกพักการแข่งขัน จะไม่สามารถเข้ามาอยู่บริเวณพื้นสนามแข่งขันและบริเวณรอบพื้นสนามแข่งขันได้
ที่นั่งนักกีฬาฟุตบอลสำรอง	นักกีฬาฟุตบอลที่ถูกให้ออกจากการแข่งขัน จะไม่สามารถนั่งอยู่บริเวณที่นั่งสำรองได้ หลังจากถูกไล่ออกจากการแข่งขันแล้ว	นักกีฬาฟุตบอลที่ถูกพักการแข่งขัน จะไม่สามารถนั่งบริเวณที่นั่งสำรองได้
เขตเทคนิค	นักกีฬาฟุตบอลที่ถูกให้ออกจากการแข่งขัน จะไม่สามารถยืนอยู่บริเวณเขตเทคนิคได้	นักกีฬาฟุตบอลที่ถูกพักการแข่งขัน จะไม่สามารถนั่งอยู่บริเวณเขตเทคนิคได้
ห้องแต่งกายนักกีฬา	นักกีฬาฟุตบอลที่ถูกให้ออกจากการแข่งขัน สามารถที่จะอยู่ในห้องแต่งกายนักกีฬาหรือในห้องตรวจสอบสารกระตุ้นได้ แต่ต้องมีเจ้าหน้าที่ดูแลอยู่ในห้องตรวจสอบสารกระตุ้นด้วย จนถึงในนาที่ที่ 75 ของการแข่งขัน	นักกีฬาฟุตบอลที่ถูกพักการแข่งขัน จะไม่สามารถอยู่ในห้องพักนักกีฬาได้ทั้งก่อนและระหว่างการแข่งขัน (สามารถเข้าห้องพักนักกีฬาได้หลังจากหมดเวลาการแข่งขัน)
บนอัฒจันทร์	นักกีฬาฟุตบอลที่ถูกให้ออกจากการแข่งขัน สามารถขึ้นไปนั่งบริเวณอัฒจันทร์ได้ แต่จะต้องมีฝ่ายรักษาความปลอดภัยคอยดูแล จนถึงในนาที่ที่ 75 ถ้า นักกีฬาฟุตบอลไม่ถูกเลือกให้ไปตรวจสอบสารกระตุ้น	สามารถนั่งบริเวณบนอัฒจันทร์หรือบริเวณ วี.ไอ.พี หรือ วี.วี.ไอ.พี ได้ แต่ห้ามลงมาในบริเวณพื้นที่สนามแข่งขัน และจะต้องมีฝ่ายรักษาความปลอดภัยคอยดูแล
รถโดยสารของสโมสร	นักกีฬาฟุตบอลที่ถูกให้ออกจากการแข่งขัน สามารถที่จะนั่งมาที่รถโดยสารของสโมสร	นักกีฬาฟุตบอลที่ถูกพักการแข่งขัน สามารถเดินทางร่วมกับรถโดยสารของสโมสรได้ แต่ไม่สามารถที่จะสื่อสารพูดคุยกับสื่อได้เมื่อเดินทางมาถึงสนามหรือเดินทางกลับได้
พิธีการมอบรางวัล	นักกีฬาฟุตบอลที่ถูกให้ออกจากการแข่งขัน สามารถที่จะมีส่วนร่วมในพิธีการมอบรางวัล	นักกีฬาฟุตบอลที่ถูกพักการแข่งขัน สามารถที่จะมีส่วนร่วมในพิธีการมอบรางวัลได้
มิทซิงโซน	นักกีฬาฟุตบอลที่ถูกให้ออกจากการแข่งขัน จะไม่สามารถที่จะเดินผ่านบริเวณมิทซิงโซนได้	นักกีฬาฟุตบอลที่ถูกพักการแข่งขัน จะไม่สามารถที่จะเดินผ่านบริเวณมิทซิงโซนได้
ห้องแถลงข่าว	นักกีฬาฟุตบอลที่ถูกให้ออกจากการแข่งขัน จะไม่สามารถขึ้นแถลงข่าว หรือติดต่อกับสื่อมวลชน	นักกีฬาฟุตบอลที่ถูกพักการแข่งขัน จะไม่สามารถขึ้นแถลงข่าวได้
กิจกรรมของสื่อ	นักกีฬาฟุตบอลที่ถูกให้ออกจากการแข่งขัน จะไม่สามารถมีส่วนร่วมเกี่ยวกับกิจกรรมของสื่อภายในสถานที่จัดการแข่งขันได้เลย	นักกีฬาฟุตบอลที่ถูกพักการแข่งขัน จะไม่สามารถมีส่วนร่วมหรือเกี่ยวข้องกับกิจกรรมของสื่อมวลชนภายในสถานที่จัดการแข่งขันได้
ห้องตรวจสอบสารกระตุ้น	นักกีฬาฟุตบอลที่ถูกให้ออกจากการแข่งขัน สามารถที่จะอยู่ในห้องตรวจสอบสารกระตุ้นได้ แต่จะต้องมีเจ้าหน้าที่ดูแลอยู่ในห้องตรวจสอบสารกระตุ้นด้วย จนถึงในนาที่ที่ 75 ของการแข่งขัน	ไม่มี
ที่นั่ง วี.ไอ.พี	นักกีฬาฟุตบอลที่ถูกให้ออกจากการแข่งขัน จะไม่สามารถขึ้นไปนั่งร่วมกับบริเวณที่นั่ง วี.ไอ.พี หรือ วี.วี.ไอ.พี ได้	นักกีฬาฟุตบอลที่ถูกพักการแข่งขัน สามารถนั่งบริเวณบนอัฒจันทร์หรือบริเวณ วี.ไอ.พี หรือ วี.วี.ไอ.พี ได้ แต่ห้ามลงมาในบริเวณพื้นที่สนามแข่งขัน และจะต้องมีฝ่ายรักษาความปลอดภัยคอยดูแล

27.11 ตารางข้อปฏิบัติเจ้าหน้าที่ทีม กรณีถูกเชิญให้ออก (ระหว่างการแข่งขัน) หรือ ถูกพักการทำหน้าที่

ข้อปฏิบัติของเจ้าหน้าที่ทีม กรณีที่ถูกเชิญให้ออก (ระหว่างการแข่งขัน) หรือ ถูกพักการทำหน้าที่		
สถานที่จัดการแข่งขัน	เจ้าหน้าที่ทีม	
	การถูกเชิญให้ออก (ระหว่างการแข่งขัน)	การพักการทำหน้าที่
พื้นสนามแข่งขัน	เจ้าหน้าที่ที่ถูกเชิญให้ออก จะไม่สามารถอยู่บริเวณพื้นสนามแข่งขันได้	เจ้าหน้าที่ที่ถูกพักการทำหน้าที่ จะไม่สามารถเข้ามาอยู่บริเวณพื้นสนามแข่งขันได้
ที่นั่งนักกีฬาฟุตบอล สำรอง	เจ้าหน้าที่ที่ถูกเชิญให้ออก จะไม่สามารถนั่งอยู่บริเวณที่นั่งสำรองได้	เจ้าหน้าที่ที่ถูกพักการทำหน้าที่ จะไม่สามารถมานั่งบริเวณที่นั่งสำรองได้
เขตเทคนิค	เจ้าหน้าที่ที่ถูกเชิญให้ออก จะไม่สามารถยืนอยู่บริเวณเขตเทคนิคได้	เจ้าหน้าที่ที่ถูกพักการทำหน้าที่ จะไม่สามารถนั่งอยู่บริเวณเขตเทคนิคได้
ห้องแต่งกายนักกีฬา	เจ้าหน้าที่ที่ถูกเชิญให้ออก จะไม่สามารถเข้าไปภายในห้องแต่งตัวนักกีฬาได้ระหว่างพักครึ่ง หากโดนคาดโทษภายในครั้งแรก สามารถเข้าได้อีกครั้งหลังจากจบการแข่งขันครึ่งเวลาหลัง	เจ้าหน้าที่ที่ถูกพักการทำหน้าที่ จะไม่สามารถอยู่ในห้องพักนักกีฬาได้ทั้งก่อนและระหว่างการแข่งขัน (สามารถเข้าห้องพักนักกีฬาได้หลังจากหมดเวลาการแข่งขัน)
บนอัฒจันทร์	เจ้าหน้าที่ที่ถูกเชิญให้ออก สามารถขึ้นไปนั่งบริเวณบนอัฒจันทร์ได้ แต่ห้ามลงมาในบริเวณพื้นที่สนามแข่งขัน และจะต้องมีฝ่ายรักษาความปลอดภัยคอยดูแล	เจ้าหน้าที่ที่ถูกพักการทำหน้าที่ สามารถนั่งบริเวณบนอัฒจันทร์หรือบริเวณ วี.ไอ.พี หรือ วี.วี.ไอ.พี ได้ แต่ห้ามลงมาในบริเวณพื้นที่สนามแข่งขัน และจะต้องมีฝ่ายรักษาความปลอดภัยคอยดูแล
รถโดยสารของสโมสร	เจ้าหน้าที่ที่ถูกเชิญให้ออก สามารถที่จะเดินทางร่วมกับรถโดยสารของสโมสรได้	เจ้าหน้าที่ที่ถูกพักการทำหน้าที่ สามารถที่จะเดินทางร่วมกับรถโดยสารของสโมสรได้ แต่ไม่สามารถที่จะสื่อสารพูดคุยกับสื่อได้เมื่อเดินทางมาถึงสนามหรือเดินทางกลับได้
พิธีการมอบรางวัล	เจ้าหน้าที่ที่ถูกเชิญให้ออก สามารถที่จะมีส่วนร่วมในพิธีการมอบรางวัลได้	เจ้าหน้าที่ที่ถูกพักการทำหน้าที่ สามารถที่จะมีส่วนร่วมในพิธีการมอบรางวัลได้
มิชชีโซน	เจ้าหน้าที่ที่ถูกเชิญให้ออก จะไม่สามารถเดินผ่านบริเวณมิชชีโซนได้	เจ้าหน้าที่ที่ถูกพักการทำหน้าที่ จะไม่สามารถเดินผ่านบริเวณมิชชีโซนได้
ห้องแถลงข่าว	เจ้าหน้าที่ที่ถูกเชิญให้ออก จะไม่สามารถขึ้นแถลงข่าวหรือติดต่อสื่อสารกับสื่อมวลชน	เจ้าหน้าที่ที่ถูกพักการทำหน้าที่ จะไม่สามารถขึ้นแถลงข่าวได้
กิจกรรมของสื่อ	เจ้าหน้าที่ที่ถูกเชิญให้ออก จะไม่สามารถมีส่วนเกี่ยวข้องกับกิจกรรมของสื่อภายในสถานที่จัดการแข่งขันได้เลย	เจ้าหน้าที่ที่ถูกพักการทำหน้าที่ จะไม่สามารถมีส่วนร่วมหรือเกี่ยวข้องกับกิจกรรมของสื่อมวลชนภายในสถานที่จัดการแข่งขันได้
ที่นั่ง วี.ไอ.พี	เจ้าหน้าที่ที่ถูกเชิญให้ออก จะไม่สามารถขึ้นไปนั่งบริเวณ วี.ไอ.พี หรือ วี.วี.ไอ.พี ได้	เจ้าหน้าที่ที่ถูกพักการทำหน้าที่ สามารถนั่งบริเวณ วี.ไอ.พี หรือ วี.วี.ไอ.พี ได้ แต่จะต้องมีฝ่ายรักษาความปลอดภัยคอยดูแล
การติดต่อสื่อสาร	เจ้าหน้าที่ที่ถูกเชิญให้ออก สามารถที่จะให้คำปรึกษาแก่เจ้าหน้าที่ของ สโมสรที่เป็นตัวแทนตนได้ และห้ามรบกวน หรือก่อกวนผู้ชมในสนาม	เจ้าหน้าที่ที่ถูกพักการทำหน้าที่ จะไม่สามารถติดต่อสื่อสารหรือใช้เครื่องมือสื่อสารติดต่อกับเจ้าหน้าที่ ที่อยู่ภายในม้านั่งสำรองในระหว่างการแข่งขันได้

หากนักกีฬาฟุตบอล หรือ เจ้าหน้าที่ทีม ไม่ปฏิบัติตามตารางข้อ 27.10 หรือ ข้อ 27.11 ข้างต้น จะมีโทษตามระเบียบว่าด้วยการลงโทษวินัย มารยาท แม้บุคคลใดจะขึ้นทะเบียนไว้มากกว่าหนึ่งตำแหน่งไม่ว่าจะเป็นนักกีฬาฟุตบอล หรือเจ้าหน้าที่ทีม หากถูกลงโทษห้ามเข้าพื้นที่ จะอ้างสิทธิในตำแหน่งอื่นเพื่อเข้าพื้นที่อีกไม่ได้ จนกว่าจะพ้นโทษ หากฝ่าฝืนจะถูกลงโทษตามระเบียบว่าด้วยการลงโทษวินัย มารยาท

บทที่ 5 : การขึ้นทะเบียน และคุณสมบัติของผู้บริหาร เจ้าหน้าที่ทีม และนักกีฬาฟุตบอล

28. คุณสมบัติของนักกีฬาฟุตบอล

- 28.1. ต้องเป็นนักกีฬาฟุตบอลที่ขึ้นทะเบียนสังกัดกับองค์กรสมาชิก โดยมีหลักฐานการขึ้นทะเบียนตามแบบที่ ฝ่ายจัดการแข่งขัน กำหนดและมีสัญญาการว่าจ้างอาชีพระหว่างนักกีฬาฟุตบอลกับองค์กรสมาชิกเป็นที่เรียบร้อย
- 28.2. นักกีฬาฟุตบอลที่สังกัดกับองค์กรสมาชิกใด และองค์กรสมาชิคนั้นมิได้ส่งทีมเข้าแข่งขัน หรือส่งทีมแต่มิได้ส่งชื่อตัวเองเข้าแข่งขันด้วย นักกีฬาฟุตบอลผู้นั้นจะมีสิทธิเข้าแข่งขันได้ในกรณีที่เมืองค์กรสมาชิกอื่นยืมตัวไปแข่งขัน โดยมีสถานภาพเป็นนักกีฬาฟุตบอลที่สังกัดกับองค์กรสมาชิกที่ยืมตัวไป และในการขึ้นทะเบียนให้แนบเอกสารการยืมตัวตามแบบฟอร์มที่ ฝ่ายจัดการแข่งขัน กำหนด

การขอยืมตัวนักกีฬาฟุตบอลจากองค์กรสมาชิกอื่น ไปร่วมทีมอนุญาตให้ยืมในขณะใดขณะหนึ่งรวมกันได้ไม่เกิน 6 คน และ/หรือ อนุญาตให้ปล่อยยืมตัวในขณะใดขณะหนึ่งรวมกันได้ไม่เกิน 6 คน โดยการขอยืมตัว และ/หรือ ปล่อยยืมตัว นักกีฬาฟุตบอลจากองค์กรสมาชิกใดองค์กรสมาชิกหนึ่ง จะยืมได้ไม่เกิน 3 คน

ทั้งนี้ การยืมตัวของนักกีฬาฟุตบอลสัญชาติไทยอายุไม่เกิน 21 ปี (U 21) จะไม่ถูกนับรวมในจำนวนที่กำหนดไว้

หากทีมต้นสังกัดที่ปล่อยยืมตัว แข่งขันกับทีมต้นสังกัดที่ยืมตัวมา ในรายการต่างๆ ระหว่างที่สัญญาขอยืมตัวยังมีผลอยู่ นักกีฬาฟุตบอลที่ถูกยืมตัวไปจะลงแข่งขันให้กับต้นสังกัดที่ยืมตัวมาได้หรือไม่นั้น ให้ขึ้นอยู่กับข้อตกลงระหว่างกัน โดยไม่เกี่ยวข้องกับฝ่ายจัดการแข่งขัน
- 28.3. นักกีฬาฟุตบอลที่มีสัญญาการว่าจ้าง ระหว่างนักกีฬาฟุตบอลกับองค์กรสมาชิกเป็นที่ถูกต้องเรียบร้อยแล้วเมื่อสัญญานั้นสิ้นสุดลง หรือถูกองค์กรสมาชิกยกเลิกสัญญาการว่าจ้างเป็นลายลักษณ์อักษร นักกีฬาฟุตบอลผู้นั้นมีสิทธิที่จะย้ายสังกัดได้โดยอิสระ
- 28.4. นักกีฬาฟุตบอลที่ย้ายเข้าอยู่ในสังกัดกับองค์กรสมาชิกใหม่ไม่ว่ากรณีใด ๆ ตามข้อ 28.1 และข้อ 28.2 จะต้องทำสัญญาการว่าจ้างนักกีฬาฟุตบอลอาชีพใหม่ ระหว่างนักกีฬาฟุตบอลกับองค์กรสมาชิกใหม่ ให้เป็นที่ถูกต้องเรียบร้อยแล้วจะต้องสังกัดอยู่ในองค์กรสมาชิคนั้นตลอดระยะเวลาของสัญญานักกีฬาฟุตบอลผู้นั้นจึงจะสามารถเปลี่ยนแปลงองค์กรสมาชิกได้
- 28.5. นักกีฬาฟุตบอลและเจ้าหน้าที่ทีมที่เข้าแข่งขันในฟุตบอลอาชีพ จะต้องไม่อยู่ในระหว่างที่ ฟิฟ่า หรือ เอเอฟซี หรือ สมาคม ลงโทษห้ามเข้าแข่งขันหรือพักการแข่งขันทั้งนี้ผู้ที่อยู่ในระหว่างถูกลงโทษไม่มีสิทธิเข้ามามีส่วนเกี่ยวข้องกับทีมที่เข้าแข่งขันกีฬาฟุตบอลอาชีพไม่ว่าประการใด ๆ
- 28.6. อนุญาตให้นักกีฬาฟุตบอลต่างประเทศเข้าร่วมทีมได้ โดยให้ปฏิบัติตามระเบียบว่าด้วยสถานภาพของนักกีฬาฟุตบอลและการโอนย้ายของ ฟิฟ่า อย่างถูกต้อง และจะต้องขึ้นทะเบียนเป็นนักกีฬาฟุตบอลสังกัดกับองค์กรสมาชิกและทำสัญญาการว่าจ้างระหว่างกันให้เป็นที่เรียบร้อยถูกต้อง
- 28.7. องค์กรสมาชิกใด ๆ ต้องการนำนักกีฬาฟุตบอลสัญชาติไทย ที่ย้ายไปแข่งขันในต่างประเทศกลับมาขึ้นทะเบียนเข้าสังกัดตามเดิม องค์กรสมาชิคนั้น ๆ สามารถกระทำได้โดยดำเนินการโอนย้ายนักกีฬาฟุตบอลนั้น ๆ ตามระเบียบของ ฟิฟ่า เช่นเดียวกับนักกีฬาฟุตบอลต่างชาติตามข้อ 28.9 และมีสัญญาจ้างตามข้อ 28.1 ข้างต้น
- 28.8. ไม่อนุญาตให้นักกีฬาฟุตบอลหรือทีมฟุตบอลที่ลงชื่อเข้าร่วมแข่งขันในการแข่งขันกีฬาฟุตบอลอาชีพแล้วในปีใดปีหนึ่งไปเล่นหรือแข่งขันกีฬาฟุตบอลในรายการอื่น ๆ ในปีเดียวกันยกเว้นรายการที่ได้รับความคิดเห็นชอบจาก ฝ่ายจัดการแข่งขัน หรือได้รับอนุญาตจาก บริษัท ไทยลีก จำกัด เป็นลายลักษณ์อักษร
- 28.9. การโอนย้ายตามระเบียบของ บริษัท ไทยลีก จำกัด และ ฟิฟ่า อย่างถูกต้องหมายถึง
 - 28.9.1. องค์กรสมาชิกต้องเป็นผู้ดำเนินการขอใบไอทีซี (ITC) จากระบบ ทีเอ็มเอส ของ ฟิฟ่า ด้วยตนเองตามระเบียบและวิธีการของระบบ ทีเอ็มเอส ของ ฟิฟ่า

- 28.9.2. องค์กรสมาชิกทำเรื่องขอให้ สมาคม ตรวจสอบสถานะภาพของนักกีฬาฟุตบอลต่างชาติหรือเข้าตรวจสอบด้วยตนเองในระบบ ทีเอ็มเอส ของ ฟีฟ่า
- 28.9.3. การขึ้นทะเบียนนักกีฬาฟุตบอล และการขอใบไอทีซี (ITC) จากระบบ ทีเอ็มเอส ของ ฟีฟ่า ต้องดำเนินการภายในกำหนดระยะเวลาตามที่ บริษัท ไทยลีก จำกัด กำหนดหากไม่ดำเนินการภายในกำหนดเวลาดังกล่าวให้ถือว่านักกีฬาฟุตบอลนั้น ๆ ไม่มีสิทธิส่งรายชื่อลงทำการแข่งขัน
- 28.9.4. ในกรณีนักกีฬาฟุตบอลที่ได้รับใบไอทีซี (ITC) จากระบบ ทีเอ็มเอส ของ ฟีฟ่า แล้วและไม่ได้มีชื่อขึ้นทะเบียนอยู่ใน การแข่งขันกีฬาฟุตบอลลีกอาชีพ จะถือว่าขาดสถานะภาพ บริษัท ไทยลีก จำกัด และ สมาคม จะไม่ขอรับผิดชอบใด ๆ ทั้งสิ้น
- 28.9.5. หากองค์กรสมาชิกส่งรายชื่อนักกีฬาฟุตบอลเพื่อขอใบไอทีซี (ITC) จากระบบ ทีเอ็มเอส ของ ฟีฟ่า ตามระยะเวลาที่ บริษัท ไทยลีก จำกัด กำหนดแล้ว หากไม่ได้รับการตอบรับภายใน 30 วันนับแต่ที่ระบบ ทีเอ็มเอส ของ ฟีฟ่า ปิด ให้เป็นดุลพินิจของสมาคม ทำการพิจารณา
- 28.9.6. สำหรับนักกีฬาฟุตบอล ที่ไม่เคยขึ้นทะเบียนลงทำการแข่งขันประเทศใดมาก่อน โดยมาทำการแข่งขันในประเทศ ไทยครั้งแรก จะต้องผ่านการตรวจสอบคุณสมบัติ โดยตรวจสอบไปยังสมาคมในประเทศที่นักกีฬาฟุตบอลต่างชาติรายนั้นถือสัญชาติ เพื่อยืนยันว่าเคยขึ้นทะเบียนกับสมาคมประเทศใดมาก่อน หรือไม่ หากไม่ได้รับการตอบกลับภายใน 7 วัน ฝ่ายจัดการแข่งขันจะพิจารณาอนุญาตให้ขึ้นทะเบียนทำการแข่งขันได้ตามขั้นตอนต่อไป
- 28.10. กรณีที่องค์กรสมาชิกใดจัดส่งนักกีฬาฟุตบอลที่ไม่มีสิทธิลงทำการแข่งขันตามข้อ 28 ส่งรายชื่อลงทำการแข่งขัน จะโดยเจตนาหรือไม่ก็ตามเมื่อ ฝ่ายจัดการแข่งขัน ได้รับทราบ จะตัดสินใจปรับให้ทีมนั้นเป็นแพ้ในการแข่งขันนัดนั้น ตามระเบียบว่าด้วยการลงโทษวินัย มารยาท
- 28.11. กรณีโอนย้ายนักกีฬาฟุตบอล ระหว่างฤดูกาล การนับใบเหลือง และใบแดง จะนับสะสมต่อเนื่องทั้งเลก 1 และเลก 2 และ ตัดตัวนักกีฬาฟุตบอลไปยังต้นสังกัดใหม่
- 28.12 สำหรับคุณสมบัติอื่นใดของนักกีฬาฟุตบอล ที่ไม่ได้ระบุไว้ในข้อ 28 หากได้กระทำผิดในระเบียบการแข่งขันข้ออื่น จะมีโทษข้อคุณสมบัติของนักกีฬาฟุตบอลตามระเบียบว่าด้วยการลงโทษวินัย มารยาท

29. การขึ้นทะเบียนนักกีฬาฟุตบอล

- 29.1. ให้องค์กรสมาชิกส่งรายชื่อนักกีฬาฟุตบอล ตามจำนวนและตามแบบฟอร์มที่ ฝ่ายจัดการแข่งขันกำหนด เพื่อทำการขึ้นทะเบียนผ่านทางระบบออนไลน์ เอฟซีเอส บนเว็บไซต์ บริษัท ไทยลีก จำกัด ในช่วงเวลาที่ ฝ่ายจัดการแข่งขันกำหนด
- 29.2. จำนวนรายชื่อขึ้นทะเบียนนักกีฬาฟุตบอล ในแต่ละทีม ขององค์กรสมาชิก ต้องไม่น้อยกว่า 20 คน แต่ไม่เกิน 35 คน ในจำนวนนี้ ต้องเป็นตำแหน่งผู้รักษาประตูไม่น้อยกว่า 3 คน และสามารถขึ้นทะเบียนเพิ่มได้อีกไม่เกิน 8 คน เฉพาะนักกีฬาฟุตบอลสัญชาติไทย อายุไม่เกิน 23 ปี นับถึงปีที่สมัคร
- ทีมใดไม่สามารถส่งผู้รักษาประตูที่ขึ้นทะเบียนไว้ลงทำการแข่งขัน เนื่องจากได้รับบาดเจ็บ โดยมีเอกสารรับรองจากแพทย์ยืนยันอาการบาดเจ็บ หรือทีมนั้นคงเหลือผู้รักษาประตูที่สามารถจะลงทำการแข่งขันน้อยกว่า 2 คน ทีมอาจขอขึ้นทะเบียนผู้รักษาประตูทดแทนได้ ไม่เกิน 28 วัน โดยสามารถขึ้นทะเบียนทดแทนได้ตามจำนวนผู้รักษาประตูที่ได้รับบาดเจ็บ และทีมจะต้องถอนชื่อนักกีฬาทดแทน เมื่อเหตุจำเป็นดังกล่าวสิ้นสุดลง
- การขึ้นทะเบียนนักกีฬาทดแทนดังกล่าวจะต้องได้รับอนุญาตจากฝ่ายจัดการแข่งขันตามแบบทำยระเบียบนี้
- 29.3. สำหรับการขึ้นทะเบียนนักกีฬาฟุตบอลต่างชาติ กำหนดให้เป็นนักกีฬาฟุตบอลต่างชาติ สัญชาติทั่วไป ไม่เกิน 3 คน และให้มีนักกีฬาฟุตบอลต่างชาติ ที่มีสัญชาติอยู่ในประเทศสมาชิกของ เอเอฟซี ได้อีก 1 คน และ ให้มีนักกีฬาฟุตบอลต่างชาติที่มีสัญชาติอยู่ในประเทศสมาชิกของอาเซียนได้อีก 1 คน

29.4. อนุญาตให้ใช้หมายเลขบนหลังเสื้อได้ตั้งแต่หมายเลข 1 ถึงหมายเลข 99 ซึ่งสงวนสิทธิ์หมายเลขบนหลังเสื้อหมายเลข 1 ให้แก่ผู้รักษาประตูเท่านั้น ทั้งนี้ การเปลี่ยนแปลงหมายเลขระหว่างฤดูกาลจะกระทำไม่ได้ นักกีฬาฟุตบอลที่ทำการขึ้นทะเบียนสโมสร จะต้องใช้หมายเลขนั้นไปจนถึงสิ้นสุดฤดูกาลแข่งขัน

29.5. หลักฐานประกอบการขึ้นทะเบียนของนักกีฬาฟุตบอลสัญชาติไทย และนักกีฬาฟุตบอลต่างชาติ มีดังนี้

29.5.1. แบบฟอร์มการขอขึ้นทะเบียนนักกีฬาฟุตบอลตามที่ ฝ่ายจัดการแข่งขัน กำหนด

29.5.2. ในกรณีที่เป็นนักกีฬาฟุตบอลสัญชาติไทย ให้แนบสำเนาบัตรประชาชน หรือ หนังสือรับรองการถือสัญชาติไทย จากทางราชการ ในกรณีที่มิได้เป็นนักกีฬาฟุตบอลสัญชาติไทยให้แนบสำเนาหนังสือเดินทาง

29.5.3. รูปถ่ายดิจิทัล สีธรรมชาติไม่เกิน 6 เดือน หน้าตรงไม่สวมหมวกและไม่ใส่แว่นตาคำ สวมชุดแข่งขันพื้นหลังสีขาว ขนาดไฟล์ไม่เกิน 1 MB

29.5.4. หลักฐานการว่าจ้างอาชีพระหว่างองค์กรสมาชิกกับนักกีฬาฟุตบอลให้จัดทำขึ้นเป็นสัญญาการว่าจ้างอย่างน้อย 3 ชุด ด้วยกัน โดย ชุดที่ 1 เก็บไว้ที่องค์กรสมาชิก ชุดที่ 2 ให้นักกีฬาฟุตบอลเป็นผู้เก็บ และชุดที่ 3 จัดส่งให้กับ บริษัท ไทยลีก จำกัด แล้วแต่กรณีการไม่ส่งสัญญาว่าจ้างดังกล่าว หรือ ส่งช้ากว่าเวลาที่กำหนดนักกีฬาฟุตบอลผู้นั้นจะยังไม่มีสิทธิลงแข่งขัน จนกว่าเอกสารทั้งหมดจะสมบูรณ์

29.5.5. ในกรณีที่เป็นนักกีฬาฟุตบอลต่างชาติให้แสดงหลักฐานการโอนย้ายตามที่กำหนดไว้ในข้อ 28.9 อย่างน้อย 3 ชุด

29.5.6. ในกรณีที่เป็นนักกีฬาฟุตบอลต่างชาติที่มีการเปลี่ยนแปลง หรือโอนย้ายสัญชาติ นักกีฬาฟุตบอลต้องเป็นการเปลี่ยนแปลง หรือโอนย้าย สัญชาตินั้น ๆ ไม่น้อยกว่า 5 ปี ก่อนการแข่งขันนัดแรกของฤดูกาล เว้นแต่เป็นการเปลี่ยนแปลงจากสัญชาติอื่นเป็นสัญชาติไทย พร้อมส่งเอกสารแสดงตน และ/หรือ พาสสปอร์ตทั้ง 2 ประเทศของนักกีฬาฟุตบอล

29.5.7. ในกรณีที่นักกีฬาฟุตบอลต่างชาติ ตามข้อ 29.3 เป็นบุคคลสองสัญชาติจะถือเป็นสัญชาติอยู่ในสมาชิกเอเอฟซี หรือ สมาชิกอาเซียน ต้องแสดงเอกสารดังต่อไปนี้

(1) การยืนยันสัญชาติสำหรับนักกีฬาฟุตบอลที่เคยติดทีมชาติโดยมีเอกสารยืนยันจากสมาคมกีฬาฟุตบอลชาตินั้น ๆ หรือ

(2) หนังสือเดินทาง ที่แสดงว่าบุคคลนั้นถือสัญชาตินั้น ๆ ไม่ต่ำกว่า 5 ปี หรือ

(3) ในกรณีที่ไม่สามารถแสดงหนังสือเดินทาง ได้ ให้แสดงบัตรประจำตัวประชาชน ของประเทศนั้น ๆ และหนังสือเดินทางของนักกีฬาฟุตบอล ในสัญชาติอยู่ในสมาชิกเอเอฟซี หรือ สมาชิกอาเซียน หรือ

(4) ในกรณีที่ไม่สามารถแสดงทั้งสองข้อข้างต้น ให้แสดงหลักฐาน บัตรประจำตัวประชาชน ของบิดา มารดา พร้อมทั้งใบแจ้งเกิดของนักกีฬาฟุตบอลของประเทศนั้น ๆ โดยต้องผ่านการรับรองจากประเทศนั้น ๆ เป็นภาษาอังกฤษ

การปฏิเสธไม่รับเอกสารตาม (1) ถึง (4) จะกระทำมิได้ เว้นแต่เป็นเอกสารที่มีพิรุณ และ/หรือ ขาดความชัดเจน

29.6 การส่งรายชื่อขึ้นทะเบียนก่อนเปิดฤดูกาลแข่งขัน ฝ่ายจัดการแข่งขันจะกำหนดวันสิ้นสุดการส่งรายชื่อขึ้นทะเบียนไว้ 2 ช่วง ดังนี้

29.6.1 การส่งรายชื่อขึ้นทะเบียนช่วงที่ 1 องค์กรสมาชิกต้องส่งรายชื่อขึ้นทะเบียนนักกีฬาฟุตบอลไม่น้อยกว่าจำนวนขั้นต่ำที่กำหนดไว้ในข้อ 29.2 โดยระยะเวลาการส่งรายชื่อขึ้นทะเบียน ให้ดำเนินการ ดังนี้

29.6.1.1 ต้องดำเนินการขึ้นทะเบียนนักกีฬาฟุตบอลไม่น้อยกว่าจำนวนขั้นต่ำ ภายใน 10 วัน ก่อนการแข่งขันนัดแรกของฤดูกาล หรือก่อนปิดการส่งรายชื่อขึ้นทะเบียนก่อนเปิดฤดูกาลแข่งขัน แล้วแต่อย่างใดอย่างหนึ่งถึงก่อน

29.6.1.2 หากไม่ดำเนินการตามข้อ 29.6.1.1 จะมีโทษตามที่ระบุไว้ในระเบียบว่าด้วยการลงโทษฯ ของสมาคม และต้องดำเนินการขึ้นทะเบียนนักกีฬาฟุตบอลไม่น้อยกว่าจำนวนขั้นต่ำ ภายในระยะเวลาไม่น้อยกว่า 3 วัน ก่อนการแข่งขันนัดแรกของฤดูกาล

29.6.1.3 หากไม่ดำเนินการตามข้อ 29.6.1.2 จะมีโทษตามที่ระบุไว้ในระเบียบว่าด้วยการลงโทษฯ ของสมาคม และต้องดำเนินการขึ้นทะเบียนนักกีฬาฟุตบอลไม่น้อยกว่าจำนวนขั้นต่ำ ภายหลังจากการแข่งขันนัดแรกของฤดูกาลไปแล้วไม่เกิน 1 สัปดาห์ หากไม่ดำเนินการจะมีโทษตามที่ระบุไว้ในระเบียบว่าด้วยการลงโทษฯ ของสมาคม

ทั้งนี้ ระยะเวลาการดำเนินการขึ้นทะเบียนนักกีฬาฟุตบอลให้เป็นไปตามที่ฝ่ายจัดการแข่งขันกำหนด

29.6.2 การส่งรายชื่อขึ้นทะเบียนช่วงที่ 2 องค์กรสมาชิกสามารถส่งรายชื่อขึ้นทะเบียนนักกีฬาฟุตบอลเพิ่มเติม จากจำนวนที่ส่งรายชื่อขึ้นทะเบียนไว้ในช่วงที่ 1 โดยจำนวนสูงสุดต้องไม่เกินที่กำหนดไว้ในข้อ 29.2 และการส่งรายชื่อขึ้นทะเบียนนักกีฬาฟุตบอลต่างชาติสามารถกระทำได้ถึงวันปิดระบบ ที่เอ็มเอส ของ ฟิฟ่า (การซื้อ-ขายนักกีฬาฟุตบอล) และจะต้องจัดส่งเอกสารตามข้อ 29.5 ให้กับ ฝ่ายจัดการแข่งขัน ก่อนวันที่จะลงแข่งขันไม่น้อยกว่า 3 วันทำการ จึงจะสามารถส่งรายชื่อลงทำการแข่งขันได้

29.7 การถอนชื่อนักกีฬาฟุตบอลออกจากทีม ตามข้อ 29.6 จะสามารถทำได้โดยไม่เสียสิทธิเกี่ยวกับจำนวนนักกีฬาฟุตบอลตามข้อ 29.2 และข้อ 29.3 โดยต้องมีเหตุผลทางการแพทย์เกี่ยวข้องกับอาการบาดเจ็บ หรือเจ็บป่วย เท่านั้น และแจ้งต่อ ฝ่ายจัดการแข่งขัน ก่อนวันสิ้นสุดการส่งรายชื่อขึ้นทะเบียนก่อนเปิดฤดูกาลแข่งขัน ไม่น้อยกว่า 7 วัน

29.8 การส่งรายชื่อขึ้นทะเบียนระหว่างฤดูกาลแข่งขัน องค์กรสมาชิกสามารถเพิ่มเติม หรือเปลี่ยนแปลง การส่งรายชื่อขึ้นทะเบียนในข้อ 29.6 ตามจำนวนที่กำหนดไว้ในข้อ 29.2 และข้อ 29.3 ได้ใน ระหว่างช่วงเวลาที่ฝ่ายจัดการแข่งขันกำหนด หากพ้นจากกำหนดดังกล่าวไปแล้ว จะไม่อนุญาตให้มีการเพิ่มเติม หรือ เปลี่ยนแปลง รายชื่อขึ้นทะเบียนได้อีก โดยในการเพิ่มเติมรายชื่อแต่ละครั้ง องค์กรสมาชิก จะต้องดำเนินการส่งหลักฐานตามข้อ 29.5 ให้กับฝ่ายจัดการแข่งขัน ทราบก่อนไม่น้อยกว่า 3 วันทำการ จึงจะส่งรายชื่อลงทำการแข่งขันได้

29.8.1 การส่งรายชื่อขึ้นทะเบียนระหว่างฤดูกาลแข่งขัน องค์กรสมาชิก สามารถเพิ่มเติมรายชื่อนักกีฬาฟุตบอลได้ หากยังขึ้นทะเบียนไม่ครบตามจำนวนที่ระบุไว้ในข้อ 29.2 และ 29.3

29.8.2 การถอนรายชื่อจากทะเบียนระหว่างฤดูกาลแข่งขัน องค์กรสมาชิก สามารถถอนรายชื่อนักกีฬาฟุตบอลได้จำนวนสูงสุดไม่เกิน 5 คน ซึ่งในจำนวนดังกล่าว องค์กรสมาชิกสามารถถอนรายชื่อนักกีฬาฟุตบอลต่างชาติ ได้จำนวนสูงสุดไม่เกิน 2 คน หากองค์กรสมาชิกใดขึ้นทะเบียนครบ 35 คน และได้ขึ้นทะเบียนนักกีฬาฟุตบอลสัญชาติไทย อายุไม่เกิน 23 ปี เพิ่มไม่เกิน 8 คน ในการขึ้นทะเบียนช่วงที่ 1 ตามข้อ 29.2 องค์กรสมาชิกนั้นจะสามารถถอนรายชื่อเฉพาะนักกีฬาฟุตบอลสัญชาติไทย อายุไม่เกิน 23 ปี ที่ขึ้นทะเบียนเพิ่มเติมจากจำนวน 35 คนได้ ตามจำนวนที่ขึ้นทะเบียนไว้

ทั้งนี้ ในกรณีที่ถอนรายชื่อนักกีฬาฟุตบอลเกินกว่าที่กำหนดข้างต้น ให้ลดจำนวนนักกีฬาฟุตบอลสูงสุดตามข้อ 29.2 และลดจำนวนนักกีฬาฟุตบอลต่างชาติสูงสุดตามข้อ 29.3 ลงตามจำนวนที่องค์กรสมาชิกได้ดำเนินการถอนนักกีฬาฟุตบอลที่เกินกว่าที่กำหนดไว้

อย่างไรก็ตามองค์กรสมาชิก จะสามารถถอดถอนรายชื่อนักกีฬาฟุตบอลได้ก็ต่อเมื่อองค์กรสมาชิกมีรายชื่อนักกีฬาฟุตบอลที่ลงทะเบียนเหลืออยู่ในรายการแข่งขันไม่น้อยกว่า 20 คน

29.9 ในหนึ่งฤดูกาลแข่งขัน นักกีฬาฟุตบอลจะขึ้นทะเบียนได้ไม่เกิน 3 องค์กรสมาชิก แต่จะลงสนามแข่งขันได้ไม่เกิน 2 องค์กรสมาชิกเท่านั้น

30 การส่งรายชื่อนักกีฬาฟุตบอลในวันแข่งขัน

30.1 ส่งรายชื่อนักกีฬาฟุตบอลเข้าแข่งขันในแต่ละนัดให้ส่งได้ไม่เกิน 23 คน โดยเป็นนักกีฬาฟุตบอลต่างชาติไม่เกิน 5 คน ตามข้อกำหนดที่ ฝ่ายจัดการแข่งขัน ระบุไว้ดังนี้

30.1.1 ลงสนามแข่งขันได้ 3 คน และให้ลงสนามแข่งขันเพิ่มได้อีก 1 คน ในกรณีที่ เป็นนักกีฬาฟุตบอลต่างชาติที่มีสัญชาติอยู่ในประเทศสมาชิกของเอเอฟซี และให้เพิ่มได้อีก 1 คน ในกรณีที่ เป็นนักกีฬาฟุตบอลต่างชาติที่มีสัญชาติอยู่ในประเทศสมาชิกของอาเซียน

30.1.2 การส่งรายชื่อนักกีฬาฟุตบอลต่างชาติทั่วไปให้ระบุตัวอักษร F นักกีฬาฟุตบอลต่างชาติที่มีสัญชาติอยู่ในประเทศสมาชิกของ เอเอฟซี ให้ระบุตัวอักษร A และ นักกีฬาฟุตบอลต่างชาติที่มีสัญชาติอยู่ในประเทศสมาชิกของอาเซียน ให้ระบุตัวอักษร S ไว้ที่ท้ายชื่อนักกีฬาฟุตบอลต่างชาติแต่ละคนในใบรายชื่อด้วย

30.1.3 การใช้สิทธินักกีฬาฟุตบอลต่างชาติตามสัดส่วนในข้อ 30.1.1 หากนักกีฬาฟุตบอลต่างชาติสัดส่วนใดถูกผู้ตัดสินให้ออกจากการแข่งขัน (ได้รับใบแดง) นักกีฬาฟุตบอลต่างชาติในสนามแข่งขันจะต้องลดจำนวนลงไปตามสัดส่วนข้อ 30.1.1

ทั้งนี้ หากองค์กรสมาชิกส่งรายชื่อนักกีฬาฟุตบอลลงทำการแข่งขันไม่เป็นไปตามข้อ 30.1 จะต้องถูกพิจารณาความผิดตามระเบียบว่าด้วยการลงโทษวินัย มารยาท ของสมาคม ต่อไป

31 คุณสมบัติของเจ้าหน้าที่ทีม

31.1 เป็นบุคลากรที่มีวุฒิภาวะ และทักษะเหมาะสมที่จะได้รับการแต่งตั้งจากบริษัทที่บริหารจัดการองค์กรสมาชิก ให้มารับหน้าที่ต่าง ๆ ในการบริหารจัดการองค์กรสมาชิก

31.2 เป็นลูกจ้างประจำขององค์กรสมาชิก

31.3 ไม่เป็นเจ้าของหรือผู้บริหาร หรือลูกจ้างองค์กรสมาชิกอื่น ๆ ที่เข้าร่วมในการแข่งขันกีฬาฟุตบอลลีกอาชีพในรายการแข่งขันเดียวกัน

32 คุณสมบัติของผู้ฝึกสอน

32.1 หัวหน้าผู้ฝึกสอน ต้องมีประกาศนียบัตร A License ขึ้นไป หรือเทียบเท่าที่มีการรับรองจาก เอเอฟซี หรือ ยูฟ่า หรือ ฟิฟ่า

32.2 ผู้ช่วยผู้ฝึกสอน ต้องมีประกาศนียบัตร B License ขึ้นไป หรือเทียบเท่าที่มีการรับรองจาก เอเอฟซี หรือ ยูฟ่า หรือ ฟิฟ่า

32.3 หัวหน้าผู้ฝึกสอนจะต้องอยู่ปฏิบัติหน้าที่จริง

32.4 หากมีการเปลี่ยนแปลงเจ้าหน้าที่ในข้อ 32.1 หรือ 32.2 ต้องแจ้งเป็นลายลักษณ์อักษรไปยัง บริษัท ไทยลีก จำกัด หรือ ฝ่ายจัดการแข่งขัน ภายใน 7 วัน นับแต่วันที่มีการเปลี่ยนแปลง และแจ้งการกีฬาแห่งประเทศไทย รวมถึงฝ่ายอื่น ๆ ที่เกี่ยวข้อง

33 การขึ้นทะเบียนผู้บริหารทีม และเจ้าหน้าที่ทีม

33.1 ให้องค์กรสมาชิกส่งรายชื่อผู้บริหารทีม และเจ้าหน้าที่ทีม ตามจำนวนและตามแบบฟอร์มที่ ฝ่ายจัดการแข่งขัน กำหนด เพื่อทำการขึ้นทะเบียนผ่านทางระบบออนไลน์ เอฟซีเอส บนเว็บไซต์ บริษัท ไทยลีก จำกัด ในช่วงเวลาที่ ฝ่ายจัดการแข่งขันกำหนด

33.2 แต่ละสโมสรสามารถขึ้นทะเบียนรายชื่อผู้บริหารทีม และเจ้าหน้าที่ทีม ได้ไม่เกิน 20 คน

33.3 การส่งรายชื่อเจ้าหน้าที่ทีมในแต่ละนัด แต่ละสโมสรจะสามารถส่งรายชื่อได้ไม่เกิน 9 คน โดยหัวหน้าผู้ฝึกสอน จะเป็นตำแหน่งบังคับให้ทำหน้าที่ในเขตเทคนิค

33.4 แต่ละสโมสรสามารถขึ้นทะเบียนรายชื่อผู้บริหารทีม และเจ้าหน้าที่ทีม ตามตำแหน่งงาน หรือตำแหน่งงานอื่น ๆ ได้ไม่จำกัดตำแหน่งในการทำหน้าที่ในเขตเทคนิค ดังนี้

33.4.1 ผู้ช่วยผู้ฝึกสอนที่ 1

- 33.4.2 ผู้ช่วยผู้ฝึกสอนที่ 2
 - 33.4.3 ผู้ฝึกสอนผู้รักษาประตู
 - 33.4.4 Team Media Officer
 - 33.4.5 ทีมแพทย์ / แพทย์ประจำทีม
 - 33.4.6 นักกายภาพบำบัด (หรือ นักวิทยาศาสตร์การกีฬา, Sports Trainer, Physical Trainer หรือ ตำแหน่งอื่น ๆ ที่เกี่ยวข้อง)
 - 33.4.7 ล่าม
 - 33.4.8 ผู้อำนวยการฝ่ายเทคนิค; และ/หรือ
 - 33.4.9 เจ้าหน้าที่ฝ่ายอุปกรณ์สัมภาระ เป็นต้น
- 33.5 หลักฐานประกอบการขึ้นทะเบียนเจ้าหน้าที่ทีมตามข้อ 33.1 มีดังนี้
- 33.5.1 แบบฟอร์มการขอขึ้นทะเบียนเจ้าหน้าที่ทีมตามที่ ฝ่ายจัดการแข่งขัน กำหนด
 - 33.5.2 รูปถ่ายดิจิทัล สีธรรมชาติไม่เกิน 6 เดือน หน้าตรงไม่สวมหมวกและไม่ใส่แว่นตาดำ พื้นหลังสีขาว ขนาดไฟล์ไม่เกิน 1 MB
 - 33.5.3 หลักฐานแสดงสถานภาพของเจ้าหน้าที่ตามข้อ 33.1
 - 33.5.4 หลักฐานการว่าจ้างอาชีพระหว่างองค์กรสมาชิกกับหัวหน้าผู้ฝึกสอน ให้จัดทำขึ้นเป็นสัญญาการว่าจ้างอย่างน้อย 3 ชุด ด้วยกัน โดย ชุดที่ 1 เก็บไว้ที่องค์กรสมาชิก ชุดที่ 2 ให้หัวหน้าผู้ฝึกสอนเป็นผู้เก็บ และชุดที่ 3 จัดส่งให้กับ บริษัท ไทยลีก จำกัด แล้วแต่กรณีการไม่ส่งสัญญาว่าจ้างดังกล่าว หรือ ส่งช้ากว่าเวลาที่กำหนด หัวหน้าผู้ฝึกสอนผู้นั้นจะยังไม่มีสิทธิทำหน้าที่ จนกว่าเอกสารทั้งหมดจะสมบูรณ์

บทที่ 6 : การลงโทษการกระทำผิดกฎ กติกา และมารยาท

34 บทกำหนดโทษสำหรับนักกีฬาฟุตบอล เจ้าหน้าที่ทีม ทีม และกองเชียร์

บทกำหนดโทษในบทนี้ ใช้สำหรับการแข่งขันกีฬาฟุตบอลลีอกอาชีพรายการไทยลีก 2 ที่ บริษัท ไทยลีก จำกัด เป็น ผู้รับผิดชอบจัดการแข่งขันอันเกิดจากการกระทำดังต่อไปนี้ โดยจะต้องถูกลงโทษตามระเบียบว่าด้วยการลงโทษวินัย มารยาท

- 34.1 การกระทำความผิดของนักกีฬาฟุตบอล จากการเล่นหรือแสดงพฤติกรรมที่ไม่เหมาะสมทั้งใน-นอกสนามในวันแข่งขัน ต่อนักกีฬาฟุตบอล หรือเจ้าหน้าที่ทีม หรือกองเชียร์ทีมคู่แข่ง หรือเจ้าหน้าที่การแข่งขัน หรือสาธารณชน
- 34.2 การกระทำความผิดของเจ้าหน้าที่ทีม จากการแสดงพฤติกรรมที่ไม่เหมาะสมทั้งใน-นอกสนามในวันแข่งขันต่อนักกีฬาฟุตบอล หรือเจ้าหน้าที่ทีม หรือกองเชียร์ทีมคู่แข่ง หรือเจ้าหน้าที่การแข่งขันหรือสาธารณชน
- 34.3 การกระทำความผิดของทีม จากการไม่ไปทำการแข่งขันตามกำหนด หรือไม่พร้อมที่จะแข่งขันหรือไม่แข่งขันต่อเมื่อถึงเวลาแข่งขัน หรือถอนทีมระหว่างการแข่งขัน หรือถูก สมาคม ถอนทีมออกจากการแข่งขันหรือหมดสิทธิเข้าแข่งขันหรือแข่งขันต่อ หรือล้มละลาย โดยคำสั่งของศาลและคดีถึงที่สุดแล้ว
- 34.4 การกระทำความผิดของกองเชียร์ทีมจากการก่อเหตุต่าง ๆ ทำให้การแข่งขันไม่มีความเรียบร้อย องค์กรสมาชิก ต้นสังกัด
- 34.5 ความบกพร่องของสถานที่จัดการแข่งขัน หรือไม่ปฏิบัติตามระเบียบข้อบังคับการแข่งขัน ของ บริษัท ไทยลีก จำกัด
- 34.6 ความผิดในกรณีอื่น ๆ ที่ต้องถูกตัดคะแนน

35 การประท้วง

- 35.1 หากองค์กรสมาชิก เจ้าหน้าที่ทีม และนักกีฬาฟุตบอล ต้องการยื่นเรื่องประท้วงที่เกี่ยวข้องกับการแข่งขัน ให้ปฏิบัติตามระเบียบว่าด้วยการลงโทษวินัย มารยาท และระเบียบอื่น ๆ ที่เกี่ยวข้อง
- 35.2 กรณีมีปัญหาใด ๆ เกี่ยวกับสิทธิ และคุณสมบัติของนักกีฬาฟุตบอล หรือมีการกระทำใด ๆ ที่อ้างว่ามีผู้กระทำความผิดเกี่ยวกับการแข่งขัน และการกระทำนั้นอยู่ในอำนาจหน้าที่ขององค์กรคณะตุลาการ และมาตรการทางวินัย ที่จะพิจารณาตัดสิน ให้องค์กรสมาชิกยื่นข้อประท้วง หรือคำร้องเรียน ภายหลังการแข่งขันก็ได้ ด้วยวิธีการดังนี้-
 - 35.2.1 แจ้งข้อประท้วง ตามแบบที่ฝ่ายจัดการแข่งขันกำหนด ต่อผู้ควบคุมการแข่งขัน ภายใน 2 ชั่วโมง นับแต่การแข่งขันสิ้นสุดลง
 - 35.2.2 ต้องจัดทำหนังสือแจ้งข้อประท้วง ตลอดจนข้อเท็จจริง หลักฐานประกอบการประท้วง ตามระเบียบว่าด้วยการลงโทษวินัย มารยาท ประกอบการประท้วงด้วย โดยยื่นต่อฝ่ายจัดการแข่งขัน ภายใน 48 ชั่วโมง นับแต่การแข่งขันสิ้นสุดลง ทั้งนี้ หนังสือต้องลงนามโดยผู้มีอำนาจขององค์กรสมาชิก
 - 35.2.3 วางเงินประกันการประท้วงต่อสมาคม จำนวน 10,000 บาท ต่อหนึ่งข้อประท้วง ภายใน 48 ชั่วโมง นับแต่การแข่งขันสิ้นสุดลง
 - 35.2.4 การประท้วงหากมิได้กระทำการดังกล่าวมาในข้อ 35.2.1 - 35.2.3 ไม่ถือเป็นการประท้วง
 - 35.2.5 เงินประกันการประท้วงจะคืนให้ เมื่อการประท้วงมีผล
 - 35.2.6 เมื่อผู้ประท้วงได้ดำเนินการตามข้อ 35.2.1 – 35.2.4 และ คณะกรรมการพิจารณาวินัยมารยาท รับไว้พิจารณาแล้ว คณะกรรมการพิจารณาวินัย มารยาท อาจเชิญผู้แทนองค์กรสมาชิก หรือบุคคลอื่นที่เกี่ยวข้องมาให้ถ้อยคำ หรือชี้แจงข้อเท็จจริงด้วยวาจา หรือเป็นลายลักษณ์อักษร เรียกเอกสารหรือพยานหลักฐานอย่างอื่นที่จะพิสูจน์ข้อเท็จจริงตามข้อประท้วงได้ เมื่อคณะกรรมการพิจารณาวินัย มารยาท พิจารณาตัดสินแล้ว ปรากฏว่าการประท้วงไม่เป็นผล ผู้ประท้วงจะถูกริบเงินประกันการประท้วง กรณีที่ผู้ประท้วงหรือผู้ถูกประท้วง ไม่เห็นด้วยกับผลการตัดสิน มีสิทธิที่จะอุทธรณ์ต่อคณะกรรมการอุทธรณ์ ได้ตามหลักเกณฑ์ที่กำหนดไว้ตามข้อ 36 ของบทนี้

36 การอุทธรณ์

ในกรณีที่คณะกรรมการพิจารณาวินัย มารยาท ตัดสินลงโทษอย่างใดอย่างหนึ่งกับองค์กรสมาชิก เจ้าหน้าที่ทีม นักกีฬาฟุตบอล หรือกองเชียร์องค์กรสมาชิก และได้แจ้งให้ผู้เกี่ยวข้องทราบแล้ว หากผู้ถูกลงโทษหรือผู้มีส่วนได้เสียไม่เห็นด้วยกับคำตัดสินนั้น องค์กรสมาชิกนั้นมีสิทธิยื่นอุทธรณ์ต่อคณะกรรมการอุทธรณ์เป็นลายลักษณ์อักษร พร้อมเหตุแห่งการอุทธรณ์ และหลักฐานอื่นใดเพื่อประกอบการพิจารณา และต้องวางเงินประกันการอุทธรณ์จำนวน 10,000 บาท (หนึ่งหมื่นบาทถ้วน) ต่อหนึ่งกรณีการอุทธรณ์ ภายใน 24 ชั่วโมง นับแต่วันที่ได้แจ้งผลการพิจารณาจากคณะกรรมการพิจารณาวินัย มารยาท

คำสั่งของคณะกรรมการอุทธรณ์ถือเป็นที่สุด และเงินประกันการอุทธรณ์นั้น จะคืนเงินให้เฉพาะกรณีที่อุทธรณ์เป็นผลเท่านั้น การอุทธรณ์ให้เป็นไปตามระเบียบว่าด้วยการลงโทษวินัย มารยาท ที่ว่าด้วยการอุทธรณ์

37 บททั่วไป

37.1 หากโทษที่กำหนดไว้ในระเบียบการลงโทษนี้ไม่ครอบคลุมถึงความผิดในกรณีอื่นที่เกิดขึ้นในภายหลังที่ออกระเบียบนี้ เป็นดุลพินิจของ องค์กรคณะตุลาการ และมาตรการทางวินัยฯ แต่ละคณะของสมาคม ที่จะนำโทษตามระเบียบนี้ที่เป็นบทใกล้เคียงกันมาใช้ก่อน หากไม่มีให้นำข้อบังคับ สมาคม หรือ เอเอฟซี หรือ ฟิฟ่า มาบังคับใช้โดยอนุโลม

38 การระงับข้อพิพาท

38.1 ในกรณีที่เกิดข้อพิพาทใด ๆ เกี่ยวกับการแข่งขันกีฬาฟุตบอลภายใต้การกำกับดูแลของสมาคม ทุกรายการ และ/หรือกรณีอื่นใดที่เกี่ยวข้องกับข้อบังคับลักษณะปกครองของสมาคม และ/หรือ ระเบียบข้อบังคับการแข่งขัน ไม่ว่าจะระหว่างองค์กรสมาชิก เจ้าหน้าที่ทีม นักกีฬาฟุตบอล หรือกองเชียร์ขององค์กรสมาชิกด้วยกันเอง หรือระหว่างองค์กรสมาชิก เจ้าหน้าที่ทีม นักกีฬาฟุตบอล หรือกองเชียร์ขององค์กรสมาชิก กับ สมาคม คู่กรณีฝ่ายใดฝ่ายหนึ่งมีสิทธิยื่นข้อพิพาทดังกล่าวฟ้องร้องต่อคณะอนุญาโตตุลาการด้านกีฬาของสมาคม ตามข้อบังคับลักษณะปกครองสมาคมกีฬาฟุตบอลแห่งประเทศไทย ในพระบรมราชูปถัมภ์ เท่านั้น ทั้งนี้ ในกรณีที่สมาคมยังไม่มีแต่งตั้งคณะอนุญาโตตุลาการ ให้ใช้แนวทางตามข้อ 6.3

38.2 หากองค์กรสมาชิก เจ้าหน้าที่ทีม หรือนักกีฬาฟุตบอล หรือกองเชียร์ขององค์กรสมาชิกใดไม่ปฏิบัติตามข้อ 38.1 ของบทนี้ และนำข้อพิพาทดังกล่าวฟ้องร้องดำเนินคดีต่อศาลในประเทศไทย อันเป็นการกระทำผิดต่อข้อบังคับลักษณะปกครองสมาคมกีฬาฟุตบอลแห่งประเทศไทย ในพระบรมราชูปถัมภ์ บริษัท ไทยลีก จำกัด และ สมาคม มีสิทธิห้ามและ/หรือ ระงับสิทธิ มีให้ทีมที่เกี่ยวข้องกับองค์กรสมาชิก เจ้าหน้าที่ทีม หรือนักกีฬาฟุตบอล หรือกองเชียร์ขององค์กรสมาชิกดังกล่าว เข้าร่วมกิจกรรมทางกีฬาฟุตบอลใด ๆ จนกว่าคดีที่ขึ้นสู่ศาลนั้นจะมีคำพิพากษาจนถึงที่สุด อย่างไรก็ตาม ในกรณีองค์กรสมาชิก เจ้าหน้าที่ทีม หรือนักกีฬาฟุตบอล หรือกองเชียร์ขององค์กรสมาชิกนำข้อพิพาทดังกล่าวฟ้องร้องดำเนินคดีต่อศาลกีฬาโลก (Court of Arbitration for Sport) บริษัท ไทยลีก จำกัด และ สมาคม จะไม่ใช้สิทธิในการห้าม และ/หรือ การระงับสิทธิ มีให้ทีมที่เกี่ยวข้องกับองค์กรสมาชิก เจ้าหน้าที่ทีม หรือนักกีฬาฟุตบอล หรือกองเชียร์ขององค์กรสมาชิกดังกล่าว เข้าร่วมกิจกรรมทางกีฬาฟุตบอลใด ๆ

**ภาคผนวกที่ 1 : องค์กรสมาชิกที่เข้าร่วมการแข่งขัน และรายละเอียดของการแข่งขันกีฬาฟุตบอลลีగాซีพรายการไทยลีก 2
องค์กรสมาชิกที่มีสิทธิเข้าแข่งขัน**

ตามผลงานของการแข่งขันฤดูกาลที่ผ่านมา และตามกรณีเฉพาะกาล มีจำนวนทั้งสิ้น 18 ทีม

รายละเอียดของการแข่งขัน

การแข่งขันกีฬาฟุตบอลลีగాซีพรายการไทยลีก 2 ที่อยู่ในความรับผิดชอบของ บริษัท ไทยลีก จำกัด โดยมีทีมเข้าร่วมการแข่งขัน จำนวน 18 ทีม แต่ละทีมจะต้องแข่งขันเป็นทีมเหย้า 17 นัด และทีมเยือน 17 นัด รวมเป็นแข่งขันทีมละ 34 นัดตลอดฤดูกาล เมื่อรวมการแข่งขันของทุกทีมทั้งฤดูกาลแล้ว จะมีการแข่งขันทั้งสิ้น 306 นัด

ทีมที่ชนะการแข่งขันในครั้งใดครั้งหนึ่งจะได้คะแนน 3 คะแนน ถ้าทั้งคู่เสมอกันจะได้ทีมละ 1 คะแนน ส่วนทีมที่แพ้ไม่ได้คะแนน ทีมที่ได้คะแนนรวมสูงสุดเมื่อสิ้นสุดฤดูกาลเป็นทีมชนะเลิศส่วนทีมที่ได้คะแนนรองลงมาจะถูกจัดอันดับลดหลั่นกัน ตามคะแนนรวมที่ได้จนถึงทีมสุดท้าย ตามที่กำหนดไว้ในบทที่ 3 ข้อ 13 การจัดอันดับ

กำหนดให้มีการแข่งขันรอบเพลย์ออฟ (Play off) สำหรับทีมอันดับที่ 3 ถึง อันดับที่ 6 เมื่อสิ้นสุดฤดูกาลของไทยลีก 2 เพื่อหาทีมจำนวน 1 ทีม เลื่อนชั้นขึ้นไปเล่นในไทยลีก 1 ในฤดูกาลถัดไป ตามที่กำหนดไว้ในบทที่ 3 ข้อ 15

ภาคผนวกที่ 2 : เงินสนับสนุน เงินรางวัล ถ้วยรางวัลและเหรียญรางวัลการแข่งขันกีฬาฟุตบอลลีกอาชีพ

รายการไทยลีก 2

เงินสนับสนุนการบริหารจัดการฟุตบอลลีกอาชีพนอกเหนือจากเงินรางวัลต่าง ๆ จะแบ่งออกเป็น 2 ประเภทด้วยกัน กล่าวคือ

1. เงินสนับสนุนทีม

เป็นเงินที่สมาคมมอบให้ทีมที่เข้าร่วมการแข่งขัน โดยจะสงวนสิทธิ์ในการมอบเงินสนับสนุนประจำปีในงวดสุดท้ายไว้เป็นเงินหลักประกันความเสียหาย สำหรับองค์กรสมาชิกที่ไม่ปฏิบัติตามข้อกำหนดของสมาคม

2. เงินรางวัลต่าง ๆ

เป็นเงินที่มอบให้กับทีมต่าง ๆ ตามอันดับการแข่งขันเมื่อสิ้นสุดฤดูกาล ซึ่งเงินทั้ง 2 ประเภทนี้ บริษัท ไทยลีก จำกัด จะได้ประกาศให้ผู้เกี่ยวข้องทราบก่อนฤดูกาลการแข่งขันจะเริ่มขึ้นในแต่ละปีว่าจะมีเงินประเภทใดบ้าง และเป็นจำนวนรางวัลละเท่าใด เงินสนับสนุนและเงินรางวัลการแข่งขันกีฬาฟุตบอลลีกอาชีพรายการ ไทยลีก 2 มีรายละเอียดสรุปได้ ดังนี้

2.1 รายการไทยลีก 2

2.1.1 เงินสนับสนุนทีมที่เข้าร่วมการแข่งขันตามที่ สมาคม หรือ คณะกรรมการบริษัท กำหนด

2.2 เงินรางวัลจ่ายเมื่อสิ้นสุดฤดูกาลแข่งขัน

2.2.1 ทีมชนะเลิศ จะได้รับเงินรางวัล 5,000,000 บาท (ห้าล้านบาทถ้วน)

2.2.2 ทีมอันดับ 2 จะได้รับเงินรางวัล 3,000,000 บาท (สามล้านบาทถ้วน)

2.2.3 ทีมอันดับ 3 จะได้รับเงินรางวัล 1,000,000 บาท (หนึ่งล้านบาทถ้วน)

2.2.4 ทีมอันดับ 4 จะได้รับเงินรางวัล 500,000 บาท (ห้าแสนบาทถ้วน)

2.2.5 ทีมอันดับ 5 จะได้รับเงินรางวัล 300,000 บาท (สามแสนบาทถ้วน)

2.2.6 ทีมอันดับ 6 จะได้รับเงินรางวัล 100,000 บาท (หนึ่งแสนบาทถ้วน)

2.2.7 ทีมอันดับ 7 จะได้รับเงินรางวัล 50,000 บาท (ห้าหมื่นบาทถ้วน)

3. ถ้วยรางวัลชนะเลิศ

เป็นถ้วยเกียรติยศที่สมาคม มอบให้ทีมชนะเลิศครองเป็นเกียรตินาน 1 ปี และจะต้องส่งคืนให้กับบริษัท ไทยลีก จำกัด ก่อนจบฤดูกาลของการแข่งขันปีถัดไปไม่น้อยกว่า 2 เดือน รวมทั้งจะต้องรับผิดชอบต่อการชำรุด หรือสูญหายของถ้วยรางวัลระหว่างที่ครอบครองอยู่ด้วย ทั้งนี้ สมาคม ขอสงวนสิทธิ์ในการเรียกคืนถ้วยรางวัลชนะเลิศได้ตลอดเวลา

โดยพิธีการมอบถ้วยรางวัล จะดำเนินการมอบให้แก่ทีมชนะเลิศในการแข่งขันนัดสุดท้ายของฤดูกาล หรือ หากมีการยืนยันตำแหน่งชนะเลิศก่อนการแข่งขันนัดเหย้านัดสุดท้ายของฤดูกาล ก็สามารถทำพิธีมอบถ้วยรางวัลชนะเลิศก่อนนัดสุดท้ายของฤดูกาลได้ หรือตามที่สมาคมกำหนด

4. เหรียญรางวัล

เจ้าหน้าที่ทีม และนักกีฬาฟุตบอลของทีมชนะเลิศในแต่ละประเภท จะได้รับเหรียญรางวัลในวันมอบถ้วยรางวัลชนะเลิศตามจำนวนของเจ้าหน้าที่ทีม และนักกีฬาฟุตบอลที่คงอยู่ในทะเบียน ณ วันมอบถ้วยรางวัลชนะเลิศ

ภาคผนวกที่ 3 : มาตรฐานของสถานที่จัดการแข่งขัน การแข่งขันกีฬาฟุตบอลลีกอาชีพรายการไทยลีก 2

หมวดที่ 1 เรื่องทั่วไป

1. หนังสือรับรอง

- 1.1 มีหนังสือรับรองความปลอดภัยที่ออกโดยองค์กรระดับชาติ หรือระดับท้องถิ่น รวมไปถึงงานด้านความปลอดภัยและแผนอพยพ โดยหนังสือรับรอง จะต้องออกโดยหน่วยงานที่ได้รับการรับรอง และมีอายุไม่เกินกว่า 2 ปี

2. การใช้สถานที่จัดการแข่งขัน

- 2.1 สถานที่จัดการแข่งขัน จะต้องไม่มีการใช้จัดการแข่งขัน หรือกิจกรรมใด ๆ ก่อนการแข่งขัน 2 วัน จนกระทั่งถึงหลังการแข่งขัน 1 วัน
- 2.2 จะต้องมียกเว้นความสะดวก และอุปกรณ์ต่าง ๆ ครบถ้วนตามหลักเกณฑ์ของสถานที่จัดการแข่งขัน และ เป็นไปตาม Laws of The Game

หมวดที่ 2 หลักเกณฑ์ด้านโครงสร้าง

ส่วนที่ 1 : บริเวณโดยรอบสนามแข่งขัน

3. สนามแข่งขัน

- 3.1 เป็นพื้นสนามหญ้าธรรมชาติ หรือ หญ้าสังเคราะห์ (หญ้าเทียม) ที่ได้ตามมาตรฐานของ FIFA หรือ ได้รับการรับรองโดย FIFA
- 3.2 พื้นสนามหญ้าสังเคราะห์ (หญ้าเทียม) จะต้องมีเงื่อนไขดังต่อไปนี้
 - 3.2.1 ได้รับใบรับรองมาตรฐานจาก FIFA ซึ่งใบรับรองดังกล่าวจะถูกส่งมอบหลังจากได้รับการทดสอบจากห้องปฏิบัติการที่ได้รับรองจาก FIFA แล้วว่าเป็นไปตามมาตรฐานหญ้าเทียม ของ FIFA
 - 3.2.2 พื้นสนามหญ้าสังเคราะห์ (หญ้าเทียม) ต้องเป็นสีเขียว
- 3.3 พื้นสนามแข่งขันจะต้องมีลักษณะดังต่อไปนี้
 - 3.3.1 ความยาว: ตั้งแต่ 100 เมตร แต่ไม่เกิน 110 เมตร
 - 3.3.2 ความกว้าง: ตั้งแต่ 64 เมตร แต่ไม่เกิน 75 เมตร
 - 3.3.3 ขนาดสนามที่แนะนำให้ใช้ทำการแข่งขัน ควรมีความยาว 105 เมตร และความกว้าง 68 เมตร
- 3.4 มีสภาพพื้นผิวที่ราบเรียบ สมบูรณ์ และเสมอกัน
- 3.5 มีการติดตั้งระบบระบายน้ำภายในสนามแข่งขัน

4. พื้นที่อบอุ่นร่างกาย

- 4.1 จะต้องมียกเว้นพื้นที่การอบอุ่นร่างกายให้แก่นักกีฬาฟุตบอลสำรองระหว่างการแข่งขัน โดยถูกจัดให้อยู่บริเวณพื้นที่ด้านหลังเส้นข้างฝั่งผู้ช่วยผู้ตัดสินที่ 1 หรือทางด้านหลังป้ายผู้สนับสนุนหลังประตูของทั้ง 2 ฝั่ง

5. เสาประตู และเสาประตูสำรอง

- 5.1 เสาประตู และคานประตูจะต้องทำมาจากอลูมิเนียม หรือวัสดุที่คล้ายคลึงกัน และต้องมีลักษณะเป็นวงกลมหรือวงรี โดยจะต้องเป็นไปตาม Laws of The Game ที่ทาง IFAB ได้กำหนดดังต่อไปนี้
 - 5.1.1 ระยะห่างระหว่างเสา 7.32 เมตร
 - 5.1.2 ระยะห่างจากขอบด้านล่างของคานประตูถึงพื้นดิน 2.44 เมตร
 - 5.1.3 เสาประตูและคานประตูต้องเป็นสีขาว
 - 5.1.4 เสาประตู และคานประตูจะต้องไม่ก่อให้เกิดอันตรายต่อนักกีฬาฟุตบอล
 - 5.1.5 เสาประตูสำรองมีภายในสนามแข่งขัน และสามารถติดตั้งได้ง่าย

6. ไฟส่องสว่าง

6.1 มีการติดตั้งระบบไฟส่องสว่างภายในสนามแข่งขัน โดยมีค่าความสว่างเฉลี่ยขั้นต่ำ 800 ลักซ์

ทั้งนี้ ค่าความสว่างจะขึ้นอยู่กับ การตัดสินใจของผู้ตัดสินที่จะพิจารณาว่าสามารถแข่งขันได้หรือไม่ แต่หากตรวจสอบแล้วพบว่าค่าความสว่างไม่ถึงเกณฑ์ที่กำหนดไว้ในแต่ละรายการ จะต้องถูกพิจารณาลงโทษตามที่ระบุไว้ในระเบียบว่าด้วยการลงโทษวินัย มารยาท ของสมาคม

6.2 มีระบบจ่ายไฟสำรอง หรือ เครื่องปั่นไฟสำรอง

7. นาฬิกา

7.1 สนามแข่งขัน จะต้องมินาฬิกาเพื่อแสดงเวลาในระหว่างการแข่งขัน

7.2 เวลาที่แสดงจะต้องนับจากนาฬิกาที่ 0 ถึงนาฬิกาที่ 45 ในครั้งแรก และ นับจากนาฬิกาที่ 45 ถึง นาฬิกาที่ 90 ในครั้งเวลาหลัง และจะต้องหยุดในตอนท้ายของเวลาเล่นปกติในแต่ละครึ่ง เช่น หลังจากนาฬิกาที่ 45 และ นาฬิกาที่ 90

8. ที่นั่งนักกีฬาฟุตบอลสำรอง

8.1 มีที่นั่งนักกีฬาฟุตบอลสำรอง 2 ชุด พร้อมด้วยหลังคาปกคลุมสำหรับทีมเหย้า และทีมเยือน โดยจะต้องมีที่นั่งสำหรับนักกีฬาฟุตบอลสำรอง และเจ้าหน้าที่ทีมอย่างน้อย 18 คน และควรห่างจากจุดกึ่งกลางอย่างน้อย 6-10 เมตร

8.2 มีที่นั่งพร้อมหลังคาสำหรับผู้ตัดสินที่ 4 และเจ้าหน้าที่การแข่งขัน โดยจัดให้ที่นั่งอย่างน้อย 3 ที่นั่ง

ส่วนที่ 2 : สิ่งอำนวยความสะดวกสำหรับทีม และตัวแทนจากฝ่ายจัดการแข่งขัน

9. ห้องพักนักกีฬา

9.1 จัดให้มีห้องพักนักกีฬา อย่างน้อย 2 ห้อง

9.2 ในแต่ละห้องพักนักกีฬาจะต้องมีอุปกรณ์ ดังต่อไปนี้

9.2.1 ห้องอาบน้ำ 4 ห้อง และห้องสุขาพร้อมสุขภัณฑ์ 4 ห้อง

9.2.2 ห้องพร้อมที่นั่ง สำหรับนักกีฬาฟุตบอล และเจ้าหน้าที่ทีม อย่างน้อย 30 คน

9.2.3 เติียงนวด 1 เติียง

9.2.4 กระจกบานไวนิลบอร์ด พร้อมปากกา และแปรงลบกระดาน 1 ชุด

9.2.5 ตู้เย็น 1 ตู้ หรือตู้แช่น้ำ

9.3 มีการติดตั้งเครื่องปรับอากาศ

9.4 มีทางเดินที่เข้าถึงได้โดยตรง เป็นส่วนตัว และได้รับการป้องกัน รวมไปถึงความปลอดภัยในการเข้า / ออกจากสถานที่จัดการแข่งขัน

10. ห้องพักผู้ตัดสิน

10.1 มีอุปกรณ์ภายในห้องแต่งตัวผู้ตัดสิน ดังต่อไปนี้

10.1.1 ห้องอาบน้ำ 1 ห้อง และ ห้องสุขา 1 ห้อง

10.1.2 โต๊ะ 1 ตัว พร้อมเก้าอี้ 4 ตัว

10.1.3 ตู้เย็น 1 ตู้ หรือตู้แช่น้ำ

10.2 มีการติดตั้งเครื่องปรับอากาศ

10.3 มีทางเดินเป็นส่วนตัว และ ได้รับการป้องกัน รวมไปถึงความปลอดภัยในการเข้า / ออกจากสถานที่จัดการแข่งขัน

10.4 สำหรับการแข่งขันระดับ ไทยลีก 1 ป้ายเปลี่ยนตัวอิเล็กทรอนิกส์ 1 ชุด และป้ายเปลี่ยนตัวธรรมดา 1 ชุด

สำหรับการแข่งขันระดับ ไทยลีก 2 ถึง ไทยลีก 3 ป้ายเปลี่ยนตัวอิเล็กทรอนิกส์ หรือ ป้ายเปลี่ยนตัวธรรมดา 1 ชุด

11. ห้องทำงาน และห้องประชุม

11.1 มีห้องและอุปกรณ์ ดังต่อไปนี้

- 11.1.1 ห้องสำหรับผู้แทนจาก ฝ่ายจัดการแข่งขัน รวมไปถึงผู้ควบคุมการแข่งขัน พร้อมทั้งนั่งสำหรับคนอย่างน้อย 5 คน (โต๊ะ 1 ตัว เก้าอี้ 5 ตัว)
- 11.1.2 ห้องเพิ่มเติมสำหรับผู้แทนจาก ฝ่ายจัดการแข่งขัน พร้อมทั้งนั่งสำหรับคนอย่างน้อย 5 คน (โต๊ะ 1 ตัว เก้าอี้ 5 ตัว) ในกรณีสุดท้ายของการแข่งขัน
- 11.1.3 ห้องสำหรับผู้สนับสนุนของ ฝ่ายจัดการแข่งขัน พร้อมทั้งนั่งสำหรับคนอย่างน้อย 5 คน (โต๊ะ 1 ตัว เก้าอี้ 5 ตัว)
- 11.1.4 ห้องสำหรับคนเก็บบอล และ คนถือธง พร้อมทั้งห้องน้ำในบริเวณใกล้เคียง โดยจุคนได้อย่างน้อย 20 คน
- 11.1.5 ห้องประชุม (ขนาดอย่างน้อย 40 ตร.ม.) เพื่อจุคนอย่างน้อย 20 คน พร้อมโต๊ะประชุม และ เก้าอี้
- 11.2 ห้องสำหรับผู้แทน และ ผู้สนับสนุนของ ฝ่ายจัดการแข่งขัน จะต้องมียุทธภัณฑ์ ดังต่อไปนี้
 - 11.2.1 อินเทอร์เน็ตบรอดแบนด์แบบไร้สาย Wireless
 - 11.2.2 โทรศัพท์ และ โทรสาร พร้อมอุปกรณ์เสริม (กระดาษ และ หมึกเติม)
 - 11.2.3 คอมพิวเตอร์ตั้งโต๊ะ หรือคอมพิวเตอร์แบบพกพา (โน้ตบุ๊ก) 1 เครื่อง ติดตั้งโปรแกรมพื้นฐานให้พร้อมสำหรับการใช้งาน
 - 11.2.4 เครื่องปริ้นเตอร์ 1 เครื่อง พร้อมอุปกรณ์เสริม (กระดาษ และ หมึกเติม)
 - 11.2.5 เครื่องถ่ายเอกสาร 1 เครื่อง พร้อมอุปกรณ์เสริม (กระดาษ และ หมึกเติม)
- 11.3 อยู่ในบริเวณพื้นที่ใกล้เคียงกับห้องแต่งตัวนักกีฬาฟุตบอล และ ห้องแต่งตัวผู้ตัดสิน
- 11.4 มีการติดตั้งเครื่องปรับอากาศ
- 11.5 มีการป้องกัน และ ปลอดภัยจากผู้ชมทั่วไป และ สื่อมวลชน

12. ห้องเก็บของ

- 12.1 มีห้องเก็บของอย่างน้อย 2 ห้อง (10 ตร.ม) โดยมีการรักษาความปลอดภัย และ อยู่ใกล้กับทางเข้าสนามแข่งขัน
- 12.2 มีการติดตั้งเครื่องปรับอากาศ
- 12.3 มีการป้องกัน และ ปลอดภัยจากผู้ชมทั่วไป และ สื่อมวลชน

13. ที่นั่งของเจ้าหน้าที่การแข่งขัน

- 13.1 มีหลังคาปกคลุม และมีที่นั่งอย่างน้อย 3 ที่นั่ง สำหรับผู้ควบคุมการแข่งขัน และ ผู้ประเมินผู้ตัดสิน โดยมีการป้องกัน และ ปลอดภัยจากผู้ชมทั่วไป และ สื่อมวลชน
- 13.2 ตั้งอยู่ในจุดกึ่งกลาง หรือ ใกล้กับเส้นกึ่งกลางมากที่สุด และสามารถเข้าสู่ห้องแต่งตัวของทีมและผู้ตัดสินได้ง่าย
- 13.3 ที่นั่งของเจ้าหน้าที่การแข่งขันจะต้องมียุทธภัณฑ์ ดังต่อไปนี้
 - 13.3.1 โต๊ะและเก้าอี้ (สำหรับ 3 ที่นั่ง)
 - 13.3.2 จอโทรทัศน์สำหรับการถ่ายทอดสด
 - 13.3.3 เต้ารับไฟฟ้าจำนวน 2 ชุด
 - 13.3.4 อินเทอร์เน็ตบรอดแบนด์แบบไร้สาย Wireless

14. พื้นที่นั่งสำหรับทีมงานฝ่ายทางเทคนิค (TSG)

- 14.1 มีหลังคาปกคลุม และมีที่นั่งอย่างน้อย 6 ที่นั่ง สำหรับคณะกรรมการศึกษาทางเทคนิค TSG โดยมีการป้องกัน และ ปลอดภัยจากผู้ชมทั่วไป และ สื่อมวลชน
- 14.2 ตั้งอยู่ในจุดกึ่งกลาง หรือ ใกล้กับเส้นกึ่งกลางมากที่สุด พร้อมอุปกรณ์ดังต่อไปนี้
 - 14.2.1 โต๊ะ และ เก้าอี้ (สำหรับ 6 ที่นั่ง)
 - 14.2.2 จอโทรทัศน์สำหรับการถ่ายทอดสด
 - 14.2.3 เต้ารับไฟฟ้าจำนวน 2 ชุด

14.2.4 อินเทอร์เน็ตบรอดแบนด์แบบไร้สาย Wireless

15. ที่จอดรถ

- 15.1 มีพื้นที่จอดรถอย่างน้อยสำหรับรถบัส 2 คัน และรถยนต์ส่วนบุคคล 10 คัน
- 15.2 มีการจัดการพื้นที่จอดรถเพิ่มเติมอย่างน้อย 20 คัน สำหรับการแข่งขันในนัดสุดท้าย

ส่วนที่ 3 : พื้นที่ส่วนงานที่เกี่ยวข้องกับสื่อมวลชน

16. ห้องทำงานสื่อมวลชน

- 16.1 มีห้องพร้อมเครื่องปรับอากาศอย่างน้อย 1 เครื่อง (100 ตร.ม.) โต๊ะทำงาน และอุปกรณ์อำนวยความสะดวก
- 16.2 ตั้งอยู่ด้านเดียวกับที่นั่งสื่อมวลชนในสนามแข่งขัน, ห้องแถลงข่าว และ มิกซ์โซน
- 16.3 ศูนย์สื่อมวลชนจะต้องมีอุปกรณ์ ดังต่อไปนี้
- 16.4 โต๊ะ, เก้าอี้ และ อินเทอร์เน็ต สำหรับ 50 คน
- 16.5 เครื่องถ่ายเอกสาร 1 เครื่อง พร้อมอุปกรณ์เสริม
- 16.6 เครื่องโทรสาร 1 เครื่อง พร้อมอุปกรณ์เสริม
- 16.7 ช่องใส่ข้อมูล เอกสาร สำหรับสื่อมวลชน และทีมงานถ่ายทอดสด
- 16.8 ข้อมูลด้านการบริการ, อาหาร และการคมนาคมขนส่ง

17. ที่นั่งสื่อมวลชนภายในสถานที่จัดการแข่งขัน

- 17.1 จัดให้มีที่นั่งสำหรับสื่อมวลชน พร้อมอุปกรณ์ ดังต่อไปนี้
- 17.2 มีหลังคาปกคลุม
- 17.3 20 ที่นั่ง ไม่รวมโต๊ะทำงาน
- 17.4 30 ที่นั่งพร้อมโต๊ะทำงาน โดยมีเต้ารับไฟฟ้า และระบบอินเทอร์เน็ต ซึ่งมีพื้นที่เพียงพอต่อการวางอุปกรณ์ อาทิ คอมพิวเตอร์แบบพกพา (โน้ตบุ๊ก) และสมุดจด
- 17.5 ตั้งอยู่ในจุดกึ่งกลางของอัฒจันทร์หลัก และตั้งอยู่ในด้านเดียวกันกับศูนย์สื่อมวลชน, ห้องแถลงข่าว และมิกซ์โซน
- 17.6 มีช่องทางพิเศษสำหรับสื่อมวลชนจากที่นั่งไปยังห้องแถลงข่าว และ ศูนย์สื่อมวลชน

18. ห้องแถลงข่าว

- 18.1 มีห้องพร้อมเครื่องปรับอากาศอย่างน้อย 1 เครื่อง และอุปกรณ์อำนวยความสะดวก ดังต่อไปนี้
- 18.2 โต๊ะ และเก้าอี้ สำหรับผู้แถลงข่าวอย่างน้อย 5 คน
- 18.3 เวทีสำหรับการแถลงข่าว
- 18.4 มีที่ตั้งสำหรับกล้องถ่ายภาพ ความสูง 0.5 เมตร ความกว้าง 6 เมตร และ ความลึก 2 เมตร โดยประมาณ พร้อมอุปกรณ์เสริม อาทิเช่น เต้ารับไฟฟ้า กล้องแยก มีระบบกระจายเสียง 6 ช่องทางเป็นอย่างน้อย
- 18.5 มีเก้าอี้วางเรียงกันภายในห้องสำหรับสื่อมวลชนไม่น้อยกว่า 50 คน
- 18.6 ตั้งอยู่ในด้านเดียวกันกับศูนย์สื่อมวลชน, ที่นั่งสื่อมวลชน และมิกซ์โซน
- 18.7 มีช่องทางพิเศษสำหรับสื่อมวลชนจากห้องแถลงข่าวไปยังที่นั่ง และศูนย์สื่อมวลชน

19. มิกซ์โซน

- 19.1 มีพื้นที่สำหรับมิกซ์โซน โดยตั้งอยู่ในเส้นทางเข้า-ออก จากห้องแต่งตัวนักกีฬาฟุตบอล และ จุดขึ้นรถบัสของนักกีฬาฟุตบอล
- 19.2 มีการป้องกันการพบปะโดยตรงจากสื่อมวลชน สำหรับผู้ฝึกสอน และนักกีฬาฟุตบอล
- 19.3 แบ่งเป็น 3 ส่วน สำหรับทีมงานถ่ายทอดสด, สื่อวิทยุ และ สื่อหนังสือพิมพ์

20. ตำแหน่งการวางกล้อง

- 20.1 มีแท่นสำหรับตั้งกล้องถ่ายทอดสดฝั่งอัฒจันทร์หลัก โดยตั้งอยู่ตรงกลางสูงกว่าพื้นสนาม และ เป็นจุดที่ได้รับภาพที่ดีที่สุด
- 20.2 มีตำแหน่งหลักอยู่ในแนวเดียวกับเส้นแบ่งครึ่งสนาม และ อยู่ที่มีความสูงทำมุม 15-20 องศา จากแนวระนาบเทียบกับตรงกลาง
- 20.3 แท่นสำหรับกล้องหลักมีขนาดอย่างน้อย 12 ตร.ม.
- 20.4 มีการจัดตำแหน่งกล้องตั้งอยู่ในระดับจุดล้าหน้า หรือ พื้นที่เขตโทษ
- 20.5 มีการจัดตำแหน่งการตั้งกล้องบริเวณด้านหลังประตู

21. ตำแหน่งผู้บรรยายทางโทรทัศน์ และวิทยุ

- 21.1 มีห้องปรับอากาศพร้อมความจุอย่างน้อย 2 คน ซึ่งมีทัศนียภาพที่มองเห็นสนามทั้งหมดอย่างชัดเจน
- 21.2 ตั้งอยู่ด้านเดียวกับตำแหน่งกล้องหลัก กว้างอย่างน้อย 5 เมตรทางด้านหน้า ลึก 3 เมตร และ สูง 2.5 เมตรสำหรับกรณีที่มีห้องบรรยาย หากกรณีที่ไม่ใช่ห้องบรรยายจะต้องมีขนาดความกว้างอย่างน้อย 3 เมตร ที่ด้านหน้า และ ลึก 2 เมตร
- 21.3 มีเต้ารับไฟฟ้าอย่างน้อย 2 จุด และ จุดเชื่อมต่ออินเทอร์เน็ต 2 จุด หรือ อินเทอร์เน็ตแบบไร้สาย Wireless, มีสิ่งอำนวยความสะดวกในการติดตั้งวิดีโอจากรถ OB ถึงตำแหน่งผู้บรรยาย และมีการติดตั้งระบบเสียงจากตำแหน่งของผู้บรรยายไปยังรถ OB
- 21.4 มีระบบจ่ายไฟฟ้าสำรองในตำแหน่งผู้บรรยาย และ บริเวณโดยรอบ
- 21.5 มีที่นั่งสำหรับผู้บรรยายอย่างน้อย 3 ที่นั่ง

22. สตูดิโอโทรทัศน์

- 22.1 มีอุปกรณ์สำหรับสตูดิโอโทรทัศน์เป็นไปตามข้อกำหนดดังต่อไปนี้
- 22.2 มีห้องจำนวน: 1 ห้อง
- 22.3 มีขนาดห้อง : ยาว 5 เมตร x กว้าง 5 เมตร x สูง 2.3 เมตร
- 22.4 ข้อกำหนดเพิ่มเติม : มีวิวที่มองเห็นสนาม และได้รับการรักษาความปลอดภัย
- 22.5 มีผืนกระจกและเห็นวิวทั่วสนาม

23. รถ OB Van

- 23.1 มีพื้นที่สำหรับรถ OB เป็นไปตามข้อกำหนดดังต่อไปนี้
- 23.2 ตั้งอยู่ในพื้นที่ของสนามกีฬาด้านเดียวกับกล้องหลัก
- 23.3 มีพื้นที่อย่างน้อย 600 ตร.ม.
- 23.4 มีระบบไฟฟ้าสำรองสำหรับรถ OB หรือ ตามความต้องการของทีมงานถ่ายทอดสด
- 23.5 มีความเหมาะสมในการปฏิบัติงานถ่ายทอดสด ในการออกอากาศแบบหลายช่องทาง และ ช่องทางเดียว รวมไปถึงการถ่ายทอดสดผ่านดาวเทียมทั้งภายในประเทศและต่างประเทศ และเพียงพอต่อพาหนะขนาดใหญ่ได้
- 23.6 มีพื้นที่ทำงานเพียงพอในบริเวณโดยรอบสำหรับทีมถ่ายทอดสด ทางด้านเทคนิค ด้านจัดการ และ ฝ่ายผลิต
- 23.7 มีระบบรักษาความปลอดภัยตลอดเวลาในพื้นที่ของการออกอากาศ หรือ ทีมถ่ายทอด ทั้งหมด

24. ที่จอดรถ

- 24.1 มีที่จอดรถอย่างน้อย 20 คัน สำหรับทีมงาน และ สื่อที่ได้รับสิทธิ
- 24.2 พื้นที่ทั้งหมดถูกจัดอยู่ในพื้นที่พิเศษ และ ตั้งอยู่ใกล้กับพื้นที่ทำงานของทีมงาน
- 24.3 พื้นที่จอดรถอย่างน้อย 1 ใน 3 ตั้งอยู่ใกล้กับทางเข้าสนามแข่งขัน เพื่ออำนวยความสะดวกแก่ผู้ชม

ส่วนที่ 4 : สิ่งอำนวยความสะดวกด้านการแพทย์

25. ห้อง และอุปกรณ์ด้านการปฐมพยาบาลเบื้องต้นสำหรับนักกีฬาฟุตบอล และเจ้าหน้าที่

- 25.1 มีห้องพยาบาลฉุกเฉินตั้งอยู่ในพื้นที่ใกล้เคียงกับห้องแต่งตัวของนักกีฬาฟุตบอล และ พื้นที่ทำการแข่งขัน รวมไปถึงเจ้าหน้าที่ด้านการแพทย์ หรือ เจ้าหน้าที่ที่ได้รับการฝึกอบรม โดยมีอุปกรณ์ตามข้อกำหนดดังต่อไปนี้
- 25.2 ถังออกซิเจนพร้อมหน้ากาก / ท่อช่วยหายใจชนิดใส่ทางปาก
- 25.3 ฝือก สำหรับการบาดเจ็บที่กระดูกสันหลัง
- 25.4 เปลหาม
- 25.5 เครื่องดูดเสมหะ
- 25.6 ชุดเครื่องหยดยาเข้าหลอดพร้อมด้วยเข็มฉีดยา และ ยาฉุกเฉิน
- 25.7 เครื่องใช้และอุปกรณ์ทางด้านศัลยกรรม
- 25.8 เครื่องกระตุ้นหัวใจ Automated External Defibrillator (AED)
- 25.9 พื้นที่จอดรถสำหรับรถพยาบาล 2 คัน พร้อมเจ้าหน้าที่และอุปกรณ์การปฐมพยาบาลเบื้องต้น

26. ห้องตรวจสอบต้องห้าม

- 26.1 มีห้องควบคุมสารต้องห้ามพร้อมเครื่องปรับอากาศ และตั้งอยู่ในพื้นที่ใกล้เคียงกับห้องแต่งตัวของนักกีฬาฟุตบอล โดยสื่อมวลชน และ ผู้ชมทั่วไปไม่สามารถเข้าถึงได้
- 26.2 มีขนาดอย่างน้อย 20 ตร.ม. ประกอบด้วย ห้องรอตรวจ ห้องทดสอบ ห้องสุชา และห้องอาบน้ำ โดยห้องทั้งหมดต้องอยู่ติดกัน
- 26.3 ห้องรอตรวจอยู่ภายในหรืออยู่ติดกับห้องทดสอบ (สามารถใช้ฉากแบ่งกันได้) มีที่นั่งเพียงพอต่อคนอย่างน้อย 8 คน พร้อมสิ่งอำนวยความสะดวก อาทิ โทรทัศน์ ตู้เย็น เครื่องดื่มที่ไม่มีแอลกอฮอล์ในขวดน้ำแรปิดผนึก และน้ำผลไม้
- 26.4 ภายในห้องทดสอบมีโต๊ะ 1 ตัว 4 เก้าอี้ อ่างล้างมือพร้อมระบบน้ำประปา ตู้ที่ล็อกได้ และห้องสุชา
- 26.5 ห้องสุชาอยู่ภายในห้องทดสอบหรืออยู่ติดกัน และมีทางเฉพาะไปยังห้องทดสอบ โดยประกอบไปด้วยชักโครก อ่างล้างมือพร้อมระบบน้ำประปา

ส่วนที่ 5 : พื้นที่สำหรับการรับรองแขกวีไอพี และพื้นที่ต้อนรับ

27. ที่นั่งวีไอพี และพื้นที่ต้อนรับ

- 27.1 มีที่นั่งสำหรับวีไอพีอย่างน้อย 50 ที่ และ ที่ต้อนรับพิเศษหนึ่งจุดขนาด 200 ตร.ม.
- 27.2 ตั้งอยู่บนอัฒจันทร์หลัก และอยู่ใกล้กับเส้นครึ่งสนามมากที่สุด

ส่วนที่ 6: พื้นที่สำหรับผู้ชม

28. อัฒจันทร์ และสิ่งอำนวยความสะดวกสำหรับผู้ชม

- 28.1 มีอัฒจันทร์แบ่งออกเป็นสัดส่วน ที่สามารถระบุตำแหน่ง และแยกกันได้
- 28.2 มีที่นั่งเฉพาะบุคคล ติดแน่น แยกออกจากที่นั่งอื่น มีรูปแบบ มีหมายเลขที่นั่ง ทำจากวัสดุที่ไม่แตก ไม่ติดไฟ และ มีความสูงของพนักพิงอย่างน้อย 30 ซม.
- 28.3 ห้ามไม่ให้ใช้อัฒจันทร์แบบชั่วคราว

29. ผู้ชมทีมเยือน

- 29.1 จัดให้มีที่นั่ง 10 เปอร์เซ็นต์ สำหรับผู้ชมทีมเยือน โดยมีการแบ่งแยกอย่างชัดเจน

30. ทางเข้า-ออก

- 30.1 ประตูทางเข้า-ออกมีแกนหมุน และถูกออกแบบมาเพื่อหลีกเลี่ยงความแออัด สามารถเคลื่อนผู้ชมได้ราบรื่น
- 30.2 ทางเดินสำหรับผู้ชม และ บันได มีการทำสีสว่าง หรือแสดงเส้นทางเดินเข้า-ออกจากสนามแข่งขันอย่างชัดเจน
- 30.3 ทุกประตูทางออก และ ประตูทั้งหมดของสนาม จะต้องมียุติบัตรประกอบดังต่อไปนี้

- 30.3.1 มีการติดตั้งอุปกรณ์สื่อคประตูเข้า-ออก ที่ดำเนินการได้ง่าย และ รวดเร็ว
- 30.3.2 มีการออกแบบไม่สื่อคประตูเข้า-ออกในขณะที่ผู้ชมอยู่ในสนามแข่งขัน
- 30.4 ทางไปสนามแข่งขัน มีป้ายบอกทิศทางอย่างชัดเจน และ เพียงพอ ทั้งเส้นทางของผู้ชม ทางเข้า-ออกสนาม และ ตามประตูต่าง ๆ โดยสามารถเข้าใจตามระดับสากล
- 30.5 มีระบบควบคุมการเข้าถึงทางด้านอิเล็กทรอนิกส์ที่ทันสมัย มีการป้องกันการใช้บัตรเข้าชมปลอม
- 31. ระบบไฟฉุกเฉิน**
 - 31.1 มีระบบไฟฉุกเฉินที่ได้รับการอนุมัติจากหน่วยงานท้องถิ่น เพื่อใช้ในกรณีระบบไฟปกติล้มเหลว รวมไปถึงทางเข้า-ออก และ เส้นทางอพยพทั้งหมด
- 32. ความจุของสถานที่จัดการแข่งขัน**
 - 32.1 มีความจุของสนามอย่างน้อย 3,000 ที่นั่ง (seats) สำหรับสโมสรที่ทำการแข่งขันรายการ ไทยลีก 2
- 33. ระบบกระจายเสียง**
 - 33.1 มีระบบกระจายเสียง รวมไปถึงจอภาพขนาดใหญ่ (giant screen) ในระดับคุณภาพสูง และสามารถนำส่งข้อมูลทั้งภายในและภายนอกสนามได้
 - 33.2 ระบบกระจายเสียงยังสามารถทำงานได้ในกรณีไฟฟ้าหลักขัดข้อง
 - 33.3 มีเครื่องเล่นซีดี / ดีวีดี และ จอภาพขนาดใหญ่ที่สามารถส่งข้อมูลให้กับผู้ชมทั่วไปได้
- 34. สิ่งอำนวยความสะดวกทางด้านสาธารณสุขภาค**
 - 34.1 มีห้องสุขา (ชักโครก) สำหรับผู้ชมทั้งห้องชาย-หญิง รวมไปถึงกระโถนปัสสาวะ โดยมีอัตราส่วน ชักโครก 1 / 200 คน และ กระโถนปัสสาวะ 1 / 125 คน
- 35. สิ่งอำนวยความสะดวกด้านการปฐมพยาบาลเบื้องต้น**
 - 35.1 มีอุปกรณ์ และ สิ่งอำนวยความสะดวกสำหรับการปฐมพยาบาลเบื้องต้นครบครัน และ ได้รับการอนุมัติจากหน่วยงานท้องถิ่น
 - 35.2 มีการระบุพร้อมป้ายบอกทิศทางอย่างชัดเจน
- 36. สิ่งอำนวยความสะดวกสำหรับผู้พิการ**
 - 36.1 มีทางเข้า-ออกและที่นั่งเฉพาะสำหรับผู้พิการ และผู้ช่วยเหลือ
 - 36.2 มีสิ่งอำนวยความสะดวกด้านสุขอนามัย รวมไปถึงการจัดเตรียมอาหาร และเครื่องดื่ม
- 37. ห้องควบคุม**
 - 37.1 มีห้องควบคุมที่มีจอภาพสำหรับกล้องโทรทัศน์ในการรักษาความปลอดภัย โดยสามารถเห็นมุมมองทั้งหมดของสนามแข่งขัน และมีสิ่งอำนวยความสะดวกในการติดต่อสื่อสาร
 - 37.2 มีการลงข้อมูลสำหรับผู้ประกาศสาธารณะ, วิดีโอบอร์ด หรือ อื่น ๆ โดยจุดบริการตำรวจ อักคีภัย และ บริการทางการแพทย์ทั้งหมดจะต้องอยู่ติดกับห้องควบคุม

ภาคผนวกที่ 4 : คู่มือการปฏิบัติงานของฝ่ายจัดการแข่งขันของทีมเหย้า

วัตถุประสงค์เพื่อเป็นเครื่องมือช่วยแอลโอซี ของทีมเหย้าในการจัดเตรียมแผนปฏิบัติงาน (Operation Plan) สำหรับการบริหารงานต่าง ๆ ที่จะเกิดขึ้นในสนามแข่งขันในวันนั้นให้บรรลุผลสัมฤทธิ์ตามความมุ่งหมายซึ่งปัจจัยหลักที่กล่าวถึงไว้นี้ได้แก่

1. ภารกิจของสนาม (Venue Mission หรือ Stadium Mission)

เพื่อใช้เป็นสนามแข่งขันกีฬาฟุตบอลลีกอาชีพ ประจำฤดูกาลโดยมีโครงสร้างองค์กรบริหารสนามที่เหมาะสมเพื่อการทำงานให้ประสานสอดคล้อง และอำนวยความสะดวกซึ่งกันและกันอันจะนำไปสู่การบริหารที่รวดเร็ว และถูกต้องแก่ผู้ที่เกี่ยวข้องซึ่งได้แก่ ผู้ชม นักกีฬาฟุตบอล และบุคคลต่าง ๆ เพื่อสู่จุดมุ่งหมาย ความสำเร็จที่ดีกว่าของการแข่งขัน (For The good or The better of The games)

2. โครงสร้างองค์กร (Organisation Structure)

องค์กรสมาชิกควรจัดให้มีฝ่ายจัดการแข่งขันขององค์กรสมาชิกฝ่ายทีมเหย้าของตนเอง ในกรณีที่เป็นทีมเหย้า ซึ่งประกอบด้วย ผู้ประสานงานกำกับดูแลการแข่งขัน ผู้จัดการสนาม ผู้รับผิดชอบการจัดแข่งขัน หัวหน้างานด้านการรักษาความปลอดภัย และเจ้าหน้าที่กำกับดูแลสื่อมวลชน หรืออย่างน้อยที่สุดจะต้องแต่งตั้งผู้จัดการสนาม ผู้ซึ่งจะมีอำนาจและทำหน้าที่ในการสั่งการหน่วยงานต่าง ๆ ที่เกี่ยวข้องกับสนาม เพื่อประสานงานกับผู้ควบคุมการแข่งขันที่ได้รับมอบหมายจาก บริษัท ไทยลีก จำกัด ในวันแข่งขัน เพื่อให้การจัดแข่งขันในฐานะทีมเหย้าดำเนินไปด้วยความเรียบร้อยและมีประสิทธิภาพในงานด้านต่าง ๆ ดังต่อไปนี้

2.1 งานรักษาความปลอดภัย (Security Management)

2.1.1 การดูแลทางเข้า-ออกสนามของผู้ชม ทั้งก่อนและหลังการแข่งขันให้แต่งตั้งเจ้าหน้าที่รักษาความปลอดภัย และมอบหมายให้รับผิดชอบเข้าปฏิบัติหน้าที่อย่างน้อย 2 ชั่วโมง ก่อนการแข่งขัน จะเริ่มและต้องอยู่ปฏิบัติหน้าที่จนกระทั่งผู้ชมและนักกีฬาฟุตบอลได้ออกไปจากสนามแล้วด้วยความปลอดภัยจนหมดสิ้น โดยจะต้องอยู่ประจำตามจุดรักษาความปลอดภัยให้ครอบคลุมงานรักษาความปลอดภัยในวันแข่งขัน

เมื่อถึงเวลาการแข่งขันปรากฏว่าไม่มีเจ้าหน้าที่รักษาความปลอดภัย ให้ผู้ควบคุมการแข่งขันแจ้งยุติการแข่งขัน และรายงานต่อฝ่ายจัดการแข่งขัน เสนอไปยังคณะกรรมการพิจารณาวินัย มารยาท ให้พิจารณาปรับแพ้แก่องค์กรสมาชิกทีมเหย้าต่อไป

2.1.2 การดูแลความปลอดภัยให้แก่เจ้าหน้าที่ทีม นักกีฬาฟุตบอล เจ้าหน้าที่การแข่งขัน และผู้ชมตลอดการแข่งขัน โดยต้องจัดกำลังเจ้าหน้าที่ตำรวจ อย่างน้อย 10 นาย และเจ้าหน้าที่รักษาความปลอดภัยอีกไม่น้อยกว่า 30 คน ในกรณีที่ผู้ชมไม่เกิน 1,000 คน หากเกินจำนวนจะต้องเพิ่มจำนวนตามสัดส่วนที่เพิ่มขึ้นของผู้ชม 100 คน ต่อเจ้าหน้าที่ 1 คน และจะต้องเตรียมอุปกรณ์เพื่อเตรียมความพร้อมในการใช้รักษาความปลอดภัย โดยการรักษาความปลอดภัยเจ้าหน้าที่การแข่งขัน และนักกีฬาฟุตบอล ให้วางกำลังประจำหน้าห้องพัก และให้จัดเจ้าหน้าที่ตำรวจจำนวนหนึ่งเข้าอารักขา เจ้าหน้าที่การแข่งขัน ตั้งแต่สนามจนถึงห้องพักทั้งจบครั้งแรก และครึ่งเวลาหลัง โดยภารกิจด้านการรักษาความปลอดภัยแก่บุคคลแต่ละกลุ่มให้เริ่มตั้งแต่เดินทางไปถึงสถานที่จัดการแข่งขัน จนกระทั่งบุคคลทั้งหมดได้เดินทางออกจากสถานที่จัดการแข่งขันเป็นที่เรียบร้อยแล้ว

2.1.3 การดูแลความปลอดภัยให้แก่ผู้ชมตลอดการแข่งขัน จะต้องวางกำลังเจ้าหน้าที่ตามจำนวนที่ระบุไว้ในข้อ 2.1.2 เข้าประจำตามจุดต่าง ๆ รอบสถานที่จัดการแข่งขัน โดยมีการแบ่งแยกที่นั่งของผู้ชมทีมเยือนอย่างชัดเจน และมีรั้วปิดกั้นระหว่างกองเชียร์ของคู่แข่ง และรวมถึงมาตรการห้ามและตรวจเช็คการพกพาอาวุธและนำวัสดุที่อาจแปรสภาพใช้เป็นสิ่งของทำร้ายกัน หรือก่อให้เกิดอันตรายได้เช่น ขวดน้ำ พลุ ดอกไม้ไฟ ฯลฯ เข้าไปในสนาม

2.1.4 การดูแลความปลอดภัยให้แก่บุคคลสำคัญ (VIP) ที่เข้าชมและให้มีการกั้นบริเวณให้เป็นสัดส่วนโดยเฉพาะ และปฏิบัติหน้าที่จนบุคคลดังกล่าวเดินทางกลับ

- 2.1.5 การดูแลมิให้กลุ่มบุคคลหรือบุคคลใด นำป้ายที่แสดงข้อความช่วยหรือดูหมิ่นทีมคู่แข่ง หรือกองเชียร์ของทีมคู่แข่ง หรือนำป้ายแสดงข้อความอันไม่เหมาะสม ในลักษณะของการดูถูก ดูหมิ่น หรือลดความน่าเชื่อถือต่อสมาคม หรือ บริษัท ไทยลีก จำกัด หรือบุคคลที่สาม ไปแสดงในบริเวณสถานที่จัดการแข่งขัน หรืออัมพันท์ที่นั่งหรือในบริเวณสนามแข่งขัน หากบกพร่อง จะมีโทษตามระเบียบว่าด้วยการลงโทษวินัย มารยาท
- 2.1.6 กรณีที่กองเชียร์ทีมใดได้ก่อเหตุการณ์ ให้เกิดความไม่สงบเรียบร้อย และ/หรือ ส่งผลกระทบต่อภาพลักษณ์ในการจัดการแข่งขัน จะมีโทษตามระเบียบว่าด้วยการลงโทษวินัย มารยาท
- 2.1.7 ปลอ่ยปละละเลยให้สัตว์เลี้ยงหรือสัตว์อื่น ๆ เข้าไปในสนามแข่งขัน ระหว่างการแข่งขัน จนเป็นเหตุให้ผู้ตัดสินต้องหยุดการแข่งขัน เพื่อระงับเหตุ นั้น จะมีโทษตามระเบียบว่าด้วยการลงโทษวินัย มารยาท
- 2.1.8 องค์กรสมาชิกจะต้องดูแลมิให้มีการนำอากาศยานไร้คนขับ หรือ โดรน มาใช้บริเวณสนามแข่งขัน อัมพันท์โดยรอบสนามแข่งขัน ทั้งก่อน ระหว่าง หรือหลังจบการแข่งขัน เว้นแต่ได้รับอนุญาตจากทางราชการที่เกี่ยวข้องและฝ่ายจัดการแข่งขัน หากฝ่าฝืนองค์กรสมาชิก จะมีโทษตามระเบียบว่าด้วยการลงโทษวินัย มารยาท
- 2.1.9 หากมีการเรียกใช้ วิดีโอช่วยการตัดสิน (VAR) จากผู้ตัดสิน องค์กรสมาชิกที่เป็นทีมเหย้า จะต้องดำเนินการจัดเจ้าหน้าที่รักษาความปลอดภัยโดยรอบพื้นที่ เพื่ออำนวยความสะดวกให้แก่ผู้ตัดสินในการใช้ ให้เป็นไปตามขั้นตอนที่กำหนดไว้ในระเบียบว่าด้วยการใช้วิดีโอช่วยการตัดสิน
- หากองค์กรสมาชิกไม่ปฏิบัติตามข้อ 2.1.1 – 2.1.9 อาจจะมีโทษตามระเบียบว่าด้วยการลงโทษวินัย มารยาท ที่เกี่ยวข้องต่อไป
- 2.1.10 การดูแลความปลอดภัยห้องจำหน่ายตั๋วควรจัดกำลังเจ้าหน้าที่รักษาความปลอดภัยจำนวนหนึ่งเข้าทำการอารักขาให้ความปลอดภัยแก่เจ้าหน้าที่ขายตั๋วที่รับผิดชอบด้านการเงิน
- 2.1.11 อัมพันท์และห้องอำนวยความสะดวกต่าง ๆ ควรมีอุปกรณ์ดับเพลิงฉุกเฉินที่พร้อมใช้งานและมีการตรวจสอบความพร้อมในการใช้งานตามระยะเวลาที่เหมาะสม
- 2.1.12 การกำหนดทางเข้า-ทางออกสนามอาจกำหนดประตูเข้าให้เปิดเป็นบางประตู แต่เมื่อจบการแข่งขันลงแล้วควรเปิดทุกประตู

2.2 งานด้านเทคนิคกีฬา (Sport Technical Management)

2.2.1 การจัดการสนามแข่งขันและพิธีการที่เกี่ยวข้อง

ผู้รับผิดชอบต้องเตรียมสนามและอุปกรณ์ในการแข่งขันให้เรียบร้อยล่วงหน้าอย่างน้อย 1 วัน รวมทั้งงานพิธีการที่เกี่ยวข้องเช่นการเตรียมลำดับขั้นตอนการแข่งขันตั้งแต่เริ่มต้นจนจบ การประสานงานกับงานถ่ายทอดสดทางโทรทัศน์ หรือถ่ายทอดเสียง และกำหนดพื้นที่ที่ให้นักข่าวต่าง ๆ ได้เข้าปฏิบัติงานในพื้นที่ของบริเวณที่แข่งขัน

การจัดให้มีกิจกรรมใด ๆ ในสนามแข่งขันก่อนเวลาเริ่มการแข่งขัน หรือระหว่างพักครึ่งเวลาการแข่งขัน จะต้องไม่กระทบกับเวลาเริ่มการแข่งขันในแต่ละครั้งหากกระทบและผู้ตัดสินหรือผู้ควบคุมการแข่งขันรายงาน หรือฝ่ายสิทธิประโยชน์ เรียกร้องมา จะมีโทษตามระเบียบว่าด้วยการลงโทษวินัย มารยาท

2.2.2 การรักษาพยาบาลและรถพยาบาล

รับผิดชอบกำหนดให้เกิดความสะดวกรวดเร็วในกรณีที่ต้องมีการปฐมพยาบาลเบื้องต้น และมีบุคลากรทางการแพทย์ให้การดูแลส่วนการที่ต้องใช้รถพยาบาลนำนักกีฬาฟุตบอลหรือผู้ชมส่งโรงพยาบาลให้เน้นถึงความจำเป็นที่ต้องใช้รถพยาบาลกู้ชีพ (Ambulance) ประจำสนามโดยมีรถที่มีอุปกรณ์ช่วยชีวิตประจำการอยู่ 2 คัน ซึ่งข้อกำหนดนี้มีความจำเป็นอย่างสูงในการช่วยชีวิตระหว่างการนำส่งโรงพยาบาลรถนำส่งที่ไม่มีอุปกรณ์ดังกล่าว อาจทำให้เกิดการสูญเสียชีวิตในระหว่างการ เดินทางได้ และสิ่งที่ควรคำนึงอย่างยิ่งคือ ตำแหน่งที่จอดรถพยาบาล ควรอยู่ในตำแหน่งที่พร้อมเดินทางและปราศจากสิ่งกีดขวางทุกชนิด

2.2.3 การขนส่งการจราจรและพื้นที่จอดรถ

รับผิดชอบในการเตรียมพื้นที่จอดรถสำหรับเจ้าหน้าที่นักกีฬาฟุตบอลและผู้ชม และการแก้ปัญหาการจราจรรอบใน รวมถึงการจราจรรอบนอกสถานที่จัดการแข่งขัน ที่อาจติดขัดทั้งก่อนและหลังการแข่งขันซึ่งอาจเป็นสาเหตุทำให้นักกีฬาฟุตบอลเดินทางมาถึงสนามล่าช้ากว่ากำหนด การจัดโซนนิ่งประเภทของรถและบุคคลเป็นสิ่งที่จำเป็น โดยเฉพาะที่จอดรถของบุคคลสำคัญ (VIP) นักกีฬาฟุตบอล และผู้ตัดสิน

2.2.4 การจำหน่ายตั๋วและที่นั่ง

การจำหน่ายตั๋วควรกำหนดให้ไม่เกินกว่าความจุของที่นั่งในสนามถ้ามีการจำหน่ายเกินก็จะก่อให้เกิดปัญหาในการดูแล และควบคุมผู้ชมได้ไม่ทั่วถึงและปัญหาที่ตามมาก็คือการเบียดบังแย่งกันชมการแข่งขันและมีผู้ชมบางส่วนเข้าไป ใช้พื้นที่บริเวณแข่งขันทำให้การแข่งขันอาจดำเนินไปด้วยความไม่เรียบร้อย บริษัท ไทยลีก จำกัด จะไม่อนุญาตให้มีผู้ชมไปยืนชมการแข่งขันข้างสนามหรือหลังประตู โดยไม่มีอัฒจันทร์รองรับ และที่ตั้งของอัฒจันทร์หลังประตูควรมีความห่างจาก เส้นประตูไม่น้อยกว่า 6 เมตร (ถ้ามีระยะน้อยกว่าให้แก้ไขตามสภาพความเป็นจริง)

สำหรับวันแข่งขันใดที่จำหน่ายตั๋วไปแล้วแต่ไม่สามารถแข่งขันได้ด้วยเหตุสุดวิสัย หรือความบกพร่อง ตามบทที่ 4 ข้อ 20 และให้คืนเงินค่าตั๋วแก่กองเชียร์ทีมเยือน และ/หรือ ตามแต่ข้อกำหนดที่ไม่ทำให้เสียประโยชน์

2.2.5 การรับรองบุคคลสำคัญ (VIP)

ในการแข่งขันบางนัดอาจมีบุคคลสำคัญ (VIP) หลายระดับเข้าชม ดังนั้นต้องมีการกำกับดูแลให้เป็นไปตามลำดับขั้นตอน โดยเฉพาะอย่างยิ่งการเข้าเยี่ยมชมนของบุคคลในราชวงศ์ รวมถึงการจัดเจ้าหน้าที่ฝ่ายต้อนรับไว้ต้อนรับ บุคคลในทุก ๆ ระดับ

2.2.6 การออก AD Cards (Accreditation Cards)

ทางสนามควรออก AD Cards ให้กับเจ้าหน้าที่ขององค์กรสมาชิกโดยแยกออกเป็นโซนให้เหมาะสมกับหน้าที่ที่รับผิดชอบ ทั้งนี้ให้รวมถึงการออก AD Cards หรือสัญลักษณ์อื่น ๆ ที่เห็นได้ชัดเจน เช่น เสื้อเอี๊ยมให้กับสื่อมวลชนที่ได้รับอนุญาตให้เข้าและลงไปทำข่าวในสนามแข่งขันโดยจะต้องแยกเสื้อเอี๊ยมอย่างชัดเจนระหว่างช่างภาพนิ่ง และช่างภาพเคลื่อนไหว และเสื้อเอี๊ยมต้องไม่ตรงกับเสื้อเอี๊ยมที่ทำการแข่งขันในวันดังกล่าว

2.2.7 งานประชาสัมพันธ์ (Public Relations)

- (1) การใช้เครื่องขยายเสียงในสนามจะใช้เฉพาะกับเหตุการณ์ที่เกี่ยวข้องกับการแข่งขันเท่านั้น ทั้งนี้ ผู้ใช้ต้องเข้าใจถึงขั้นตอนในการใช้เครื่องขยายเสียงในสนามเช่น ช่วงเวลาและคำพูดที่เหมาะสมกับสถานการณ์ในการใช้เครื่องขยายเสียงในสนาม เนื่องจากการใช้เครื่องขยายเสียงสามารถนำไปสู่การคลี่คลายเหตุการณ์ที่ไม่ปกติได้ ดังนั้นบุคคลที่ทำหน้าที่นี้จำเป็นต้องเป็นผู้ที่มีความรู้ความเข้าใจเป็นอย่างดี
- (2) การประชาสัมพันธ์ในสนามและการแจกจ่ายข้อมูลข่าวสารข้อมูลข่าวสาร เช่น ใบรายชื่อหรือสูจิบัตร แผ่นพับไปปลิวมีส่วนทำให้การแข่งขันมีบรรยากาศที่น่าสนใจในกรณีที่มีผู้ชมได้รับข้อมูลข่าวสารสติดต่าง ๆ จะทำให้เกิดความสนุกสนานเร้าใจยิ่งขึ้น
- (3) ควรจัดสถานที่ให้แก่สื่อมวลชนเพื่ออำนวยความสะดวกของสื่อมวลชนโดยเฉพาะทั้งผู้สื่อข่าวและช่างภาพ ในกรณีของช่างภาพที่เข้าทำงานในพื้นที่แข่งขันต้องขอความร่วมมือให้ช่างภาพสวมใส่เสื้อแสดงตนเพื่อให้บรรยากาศในสนามดูดีเรียบร้อยและคึกคักยิ่งขึ้น ทั้งนี้ ทางองค์กรสมาชิกสามารถจัดทำชุดช่างภาพที่สีไม่เหมือนกับสีชุดแข่งขันของทั้งสองทีม และต้องออก AD Card ให้เพื่อการแสดงตัวของช่างภาพ ตามที่ได้กล่าวไว้ข้างต้น นอกจากนี้ บริเวณที่นั่งของผู้สื่อข่าวควรจัดสิ่งอำนวยความสะดวกในการเชื่อมต่อใช้เครื่องมือสื่อสาร อีกทั้งต้องจัดทำรายชื่อเพื่อการขึ้นทะเบียนให้กับสื่อมวลชนด้วย
- (4) สำหรับการถ่ายทอดสดนั้น เจ้าหน้าที่ต้องประสานงานกับฝ่ายถ่ายทอดสดในการกำหนดวางจุดของกล้องและบริเวณที่จอดรถโมบาย และต้องไม่อนุญาตให้ตั้งกล้องในลู่วิ่ง รวมทั้งให้กำหนดพื้นที่ในการบรรยายให้ผู้บรรยายอยู่ในตำแหน่งที่

สะดวกและง่ายต่อการปฏิบัติหน้าที่ นอกจากนี้ จะต้องไม่อนุญาตให้ตั้งกล้องบริเวณระหว่างที่นั่งนักกีฬาฟุตบอลสำรอง หรืออยู่ด้านหลังของผู้ตัดสินที่ 4 หรือด้านหลังของที่นั่งของบุคคลสำคัญ (VIP) อีกด้วย

- (5) การแถลงข่าวหลังการแข่งขันของทีมที่เข้าร่วมการแข่งขันจะต้องแจ้งให้เจ้าหน้าที่ทราบว่าจะมีการแถลงข่าวหรือไม่จากการประชุมผู้จัดการทีม และควรแจ้งให้สื่อมวลชนได้รับทราบทุกครั้งไป ทั้งนี้ ในการแถลงข่าวทุกครั้งจะต้องมีการประสานงานกับ บริษัท ไทยลีก จำกัด ถึงเรื่องสิทธิประโยชน์ก่อนเสมอสำหรับการติดโลโก้บนฉากหลัง (Back Drop) ของการแถลงข่าว

2.2.8 งานสาธารณูปโภคและงานรักษาความสะอาดสุขอนามัย (Utility and Sanitation)

- (1) ต้องจัดให้มีน้ำประปาและไฟฟ้าในทุกสัดส่วนของสนามรวมถึงการตรวจสอบไฟส่องสว่างในทุกส่วนของสนาม
- (2) มีการดูแลรักษาความสะอาดในบริเวณสนาม รวมถึงการจัดภาชนะรองรับขยะให้พอเพียงทั้งในห้องสุขาและบริเวณโดยรอบเป็นอย่างดี
- (3) ต้องดูแลและจัดระเบียบร้านค้าแผงลอยและรถเข็นให้อยู่ในบริเวณที่ถูกต้อง เช่น ต้องควบคุมมิให้มีควันจากการประกอบอาหารเข้าไปรบกวนผู้ชมบางส่วนบนอัฒจันทร์และควบคุมมิให้มีการตั้งร้านค้ากีดขวางเส้นทางการสัญจรของผู้เข้าชม รถพยาบาล และเจ้าหน้าที่ตำรวจด้วย

2.2.9 งานรองรับเหตุฉุกเฉิน (Contingency Plan)

- (1) เพื่อป้องกันปัญหาทางด้านเทคนิค เช่น ไฟฟ้าดับ สาธารณูปโภคขัดข้อง เจ้าของสนามต้องจัดให้มีช่างเทคนิคประจำอยู่ตลอดเวลา และต้องมีการประสานงานกับหน่วยงานที่เกี่ยวข้องโดยตรง (การไฟฟ้าส่วน 4 กรณีที่เป็นต่างจังหวัด) ด้วย
- (2) ต้องมีแผนการระบายน้ำในสนาม เช่น มีเครื่องสูบน้ำไว้ตามจุดที่สำคัญ เพื่อเตรียมแก้ปัญหาหน้าท่วมสนามแข่งขันในกรณีฝนตกหนัก เป็นต้น
- (3) ต้องมีการเตรียมพร้อมรับมือกับปัญหาอื่น ๆ ที่อาจเกิดขึ้นจากการกระทบกระทั่งของกองเชียร์ โดยเฉพาะอย่างยิ่งหลังจากการแข่งขันจบลงแล้ว รวมทั้งเหตุเพลิงไหม้ ที่อาจเกิดจากไฟฟ้าลัดวงจรความสับสนของการใช้ไฟหุงต้ม เป็นต้นหรือปัญหาจากการข่มขู่ก่ออาชญากรรมและการก่อการร้ายในรูปแบบต่าง ๆ รวมทั้งเหตุเพลิงไหม้อีกด้วย

แผนปฏิบัติงานวันแข่งขัน (DAY PLAN)

สนามแข่ง.....วันที่.....เวลาแข่งขัน.....น.คู่แข่งขัน.....

หน่วยงานที่เกี่ยวข้อง	ขั้นตอนการดำเนินงาน	เวลาเริ่ม	หมายเหตุ
- ผู้จัดการสนาม	- เข้าสนามเพื่อปฏิบัติหน้าที่	- 5 ชม.	
- ผู้จัดการสนามงานจราจรและ สถานีจอดรถ	- เข้าประชุมกับผู้ควบคุมการแข่งขัน ผู้จัดการทีม ผู้ตัดสิน	- 3 ชม.	
- งานรักษาความปลอดภัย	- เข้าตรวจสนามและเตรียมงาน	- 2.45 ชม.	
- งานรองรับกรณีฉุกเฉิน	- เริ่มปฏิบัติงาน	- 2.45 ชม.	
- งานเทคนิคกีฬา	- เตรียมพื้นที่และพร้อมให้บริการ	- 2.45 ชม.	
- งานประชาสัมพันธ์	- เตรียมพร้อมปฏิบัติงาน	- 2 ชม.	
- ผู้จัดการสนาม	- เตรียมพร้อมในสนาม	- 2 ชม.	
- งานแพทย์สนามและรักษาพยาบาล	- เข้าสนามเตรียมงาน	- 1.30 ชม.	อย่างน้อย 2 คน
- แอลโอซี	- ประชุมเพื่อสรุปและประเมินผล	+ 1.00 ชม.	หลังจากทีมเดินทางออกจากสถานที่จัดการแข่งขัน

ภาคผนวกที่ 5 : คู่มือการบริหารจัดการทีมฟุตบอลในวันแข่งขันและ ขั้นตอนการนับเวลาถอยหลัง

1. วัตถุประสงค์

เพื่อเป็นแนวทางให้ผู้จัดการทีม หรือผู้ฝึกสอนได้นำไปถือปฏิบัติในการบริหารจัดการทีมในวันแข่งขัน

2. ข้อยกปฏิบัติของทีมฟุตบอล

ผู้จัดการทีมหรือผู้ฝึกสอน จะต้องมีความรู้พื้นฐานในการควบคุมดูแลในสิ่งต่าง ๆ ที่เกี่ยวข้องกับการแข่งขันกีฬาฟุตบอล ดังนี้

2.1 อุปกรณ์ของนักกีฬาฟุตบอล

2.1.1 เครื่องแต่งกาย

(1) นักกีฬาฟุตบอลต้องสวมเสื้อ กางเกงขาสั้น ถุงเท้ายาว สวมสนับแข้งและรองเท้า

(2) นักกีฬาฟุตบอลต้องสวมเครื่องแต่งกายที่สะอาด และเป็นระเบียบเรียบร้อย เพื่อสภาพพจน์ที่ดีของเกมการแข่งขันดังนั้นนักกีฬาฟุตบอลต้องสวมเสื้อ และสวดชายเสื้อไว้ในกางเกงก่อนการแข่งขันที่จะเริ่มขึ้นในครั้งแรก และครึ่งหลังถุงเท้าต้องดึงขึ้นสูงครอบคลุมสนับแข้งไว้ถ้าสวมกางเกงรัดกล้ามเนื้อสีต้องเป็นสีเดียวกับสีหลักของกางเกงที่สวมใส่อยู่

2.1.2 รองเท้าต้องเป็นรองเท้าที่มีปุ่มอย่างน้อยข้างละ 6 ปุ่ม โดยเป็นรองเท้าที่ใช้ในการเล่นกีฬาฟุตบอลตามมาตรฐานทั่วไป

2.2 การอบอุ่นร่างกายของนักกีฬาฟุตบอลก่อนการแข่งขันอนุญาตให้ลงทำการอบอุ่นร่างกายก่อนการแข่งขันจะเริ่มขึ้นไม่เร็วกว่า 50 นาที

3. การอบอุ่นร่างกายของนักกีฬาฟุตบอลสำรองระหว่างการแข่งขัน

3.1 อนุญาตให้นักกีฬาฟุตบอลสำรองออกไปอบอุ่นร่างกายระหว่างการแข่งขันได้ครั้งละไม่เกิน 6 คน (รวมผู้รักษาประตู) และเจ้าหน้าที่ทีมไม่เกิน 2 คน โดยห้ามใช้ลูกบอล ยกเว้นผู้รักษาประตูอบอุ่นร่างกายโดยใช้ลูกบอลได้แต่ห้ามเตะ

3.2 นักกีฬาฟุตบอลสำรองที่ออกไปอบอุ่นร่างกายต้องสวมเสื้อกั๊ก ที่มีสีแตกต่างจากนักกีฬาฟุตบอลในสนามอย่างชัดเจน

3.3 พื้นที่ในการอบอุ่นร่างกายใช้ด้านหลังเส้นประตู หรือ ด้านนอกเส้นข้าง หรือตามที่แจ้งในที่ประชุมผู้จัดการทีม

3.4 บุคคลที่นั่งอยู่ในม้านั่งของนักกีฬาฟุตบอลสำรอง จะต้องนั่งอยู่ตลอดการแข่งขันนอกจากมีเหตุการณ์ดังต่อไปนี้เกิดขึ้น คือขณะทำการแข่งขันนักกีฬาฟุตบอลสำรองออกไปอบอุ่นร่างกาย หรือเจ้าหน้าที่ทีมออกไปปฐมพยาบาลนักกีฬาฟุตบอลที่บาดเจ็บ

4. การเปลี่ยนตัวนักกีฬาฟุตบอล นอกจากจะต้องดำเนินการให้เป็นไปตามความในข้อ 27.3 แล้ว ยังจะต้องปฏิบัติดังนี้

4.1 จำนวนนักกีฬาฟุตบอลสำรองให้กำหนดไว้ไม่เกิน 12 คน โดยแจ้งรายชื่อนักกีฬาฟุตบอลสำรองพร้อมกับชื่อนักกีฬาฟุตบอล 11 คนแรกในใบส่งนักกีฬาฟุตบอล

4.2 การเปลี่ยนตัวนักกีฬาฟุตบอลให้นักกีฬาฟุตบอลถือใบเปลี่ยนตัวไปพร้อมกับ AD Card และอนุโลมให้เจ้าหน้าที่ 1 คนตามไปเพื่อรับ AD Card นั้นกลับคืน

4.3 ก่อนเริ่มทำการแข่งขัน หากมีความต้องการขอเปลี่ยนแปลงรายชื่อนักกีฬาฟุตบอล 11 คนแรก ในใบประกบคู่การแข่งขัน ซึ่งมีการลงลายมือชื่อรับรองโดยผู้ควบคุมการแข่งขันแล้ว จะสามารถกระทำได้ตามเงื่อนไข ดังต่อไปนี้

4.3.1 ผู้จัดการทีม หรือหัวหน้าผู้ฝึกสอน ต้องแจ้งผู้ตัดสิน และผู้ควบคุมการแข่งขันโดยทันที หากมีความต้องการเปลี่ยนแปลงรายชื่อนักกีฬาฟุตบอล 11 คนแรกในใบประกบคู่แข่งขัน ไม่ว่าจะด้วยเหตุผลใดก็ตาม โดยจะสามารถเปลี่ยนนักกีฬาฟุตบอลได้จากรายชื่อนักกีฬาฟุตบอลสำรอง 12 คน ในใบประกบคู่แข่งขันเท่านั้น

4.3.2 นักกีฬาฟุตบอล 11 คนแรกที่ถูกเปลี่ยนรายชื่อไปแล้ว จะไม่มีสิทธิ์เข้าร่วมการแข่งขันในนัดนั้นได้อีก ทั้งนี้ การเปลี่ยนตัวนักกีฬาฟุตบอลระหว่างการแข่งขัน สามารถเปลี่ยนได้ 5 คน ตามข้อ 27.3

4.3.3 นักกีฬาฟุตบอลสำรอง 12 คน ตามรายชื่อในใบประกบคู่แข่งขันจะต้องถูกลดจำนวนลงไป และไม่สามารถเปลี่ยนแปลง หรือเพิ่มเติมรายชื่อนักกีฬาฟุตบอลสำรองได้อีก

4.3.4 นักกีฬาฟุตบอลที่ถูกเปลี่ยนรายชื่อไปแล้ว อาจจะต้องนั่งอยู่ในม้านั่งสำรองระหว่างการแข่งขัน ในกรณีที่มีการตรวจสอบสารกระตุ้น

4.3.5 หากฝ่าฝืนจะถือว่าองค์กรสมาชิกมีการส่งนักกีฬาฟุตบอลที่ไม่มีสิทธิ์ลงทำการแข่งขันเข้าร่วมการแข่งขัน และจะมีโทษตามระเบียบว่าด้วยการลงโทษวินัย มารยาท ต่อไป ไม่ว่าจะมีการแจ้งเตือนหรือไม่ก็ตาม

5. การสอนนักกีฬาฟุตบอลขณะแข่งขัน

อนุญาตให้เจ้าหน้าที่ลูกจากที่นั่งออกไปสอนนักกีฬาฟุตบอลได้ครั้งละไม่เกิน 1 คน และอนุญาตให้ยืนสอนอยู่ภายในเขตเทคนิค (Technical Area) ได้ตลอดเวลา

6. การเติมน้ำขณะแข่งขัน

การเติมน้ำระหว่างการแข่งขันอนุญาตให้กระทำได้ อย่างไรก็ตามผู้ฝึกสอน และ นักกีฬาฟุตบอลต้องปฏิบัติตามระเบียบดังนี้

6.1 น้ำต้องบรรจุด้วยขวดพลาสติกและส่งให้นักกีฬาฟุตบอลในลักษณะมือต่อมือที่ข้างเส้น

6.2 ไม่อนุญาตให้โยนขวดน้ำ หรือภาชนะอื่นเข้าไปในสนาม

6.3 อนุญาตให้ผู้รักษาประตูวางขวดน้ำพลาสติกไว้ที่ขอบเสาประตูด้านนอกสนามได้

6.4 ขวดน้ำพลาสติกอนุญาตให้วางไว้ได้รอบสนาม แต่ต้องห่างจากเส้นข้างและเส้นประตู 1 เมตร และการวางขวดน้ำนั้นต้องไม่กีดขวางการทำหน้าที่ของผู้ช่วยผู้ตัดสิน และควรกระทำก่อนการแข่งขันจะเริ่มขึ้นทั้งครั้งแรก และครั้งหลัง

การพักเติมน้ำระหว่างการแข่งขัน แบ่งเป็น 2 ประเภท

- การพักเติมน้ำช่วงเวลาปกติ (Cooling break) ใช้เวลาระหว่าง 1.30 - 3 นาที

- การพักดื่มในช่วงระหว่างพักครึ่งเวลาของการต่อเวลาพิเศษ (Drinks breaks) ใช้เวลา ไม่เกิน 1 นาที

7. การปฐมพยาบาลนักกีฬาฟุตบอลที่บาดเจ็บ

7.1 เมื่อนักกีฬาฟุตบอลบาดเจ็บผู้ตัดสินจะเข้าไปถามนักกีฬาฟุตบอลที่บาดเจ็บว่า ต้องการการปฐมพยาบาลหรือไม่ถ้าต้องการผู้ตัดสินจะสั่งยุติการเล่นชั่วคราว และให้สัญญาณให้เปลสนามเข้าไป เพื่อนำนักกีฬาฟุตบอลที่บาดเจ็บออกจากสนาม

7.2 นักกีฬาฟุตบอลบาดเจ็บที่ปฏิเสธการปฐมพยาบาล ผู้ตัดสินจะดำเนินการเล่นต่อไป

7.3 ผู้ตัดสินจะอนุญาตให้แพทย์หรือเจ้าหน้าที่ทีมเข้าไปดูแลการเคลื่อนย้ายนักกีฬาฟุตบอลที่บาดเจ็บในสนามได้เพียง 2 คน

7.4 นักกีฬาฟุตบอลที่บาดเจ็บแล้วมีการร้องขอให้มีการปฐมพยาบาล เมื่อผู้ตัดสินเรียกเปลเข้ามาแล้ว แต่นักกีฬาฟุตบอลไม่ยอมลงเปล หรือไม่ยอมเดินตามเปลออกไปนอกสนามนักกีฬาฟุตบอลคนนั้นจะถูกคาดโทษ (ได้รับใบเหลือง) และทำนองเดียวกันนักกีฬาฟุตบอลที่สร้างบาดเจ็บก็จะถูกคาดโทษด้วยเช่นกัน

7.5 ผู้รักษาประตูที่บาดเจ็บอนุญาตให้มีการปฐมพยาบาลในสนามได้

7.6 นักกีฬาฟุตบอลที่บาดเจ็บและมีเลือดออกจากบาดแผลจะต้องได้รับการปฐมพยาบาลทันทีนอกสนามและนักกีฬาฟุตบอลคนนั้นจะไม่ได้รับอนุญาตให้กลับไปลงเล่นวันเสียแต่เลือดที่บาดแผลได้หยุดไหลแล้ว

8. ข้อปฏิบัติก่อนและหลังการแข่งขัน ให้ถือปฏิบัติตามนโยบายของ FIFA ซึ่งมีการรณรงค์เกี่ยวกับเรื่อง ดังต่อไปนี้

8.1 การเล่นด้วยความยุติธรรม ซึ่งหมายถึงการเล่นที่สุภาพและการแสดงความเคารพซึ่งกันและกันระหว่างนักกีฬาฟุตบอลเจ้าหน้าที่ และการเคารพผู้ชมก่อนและหลังการแข่งขัน

8.2 นักกีฬาฟุตบอลทั้ง 2 ทีม ที่แข่งขันต้องเชื่อฟังเจ้าหน้าที่และการตัดสินของผู้ตัดสินไม่ควรประพฤติผิดมารยาท (Misconduct) ต่อเจ้าหน้าที่การแข่งขัน หรือเจ้าหน้าที่ทีมคู่แข่ง หรือผู้ชม

8.3 ทีมที่แข่งขันต้องให้ความร่วมมือและปฏิบัติตามข้อตกลงเกี่ยวกับการปฏิบัติก่อนการแข่งขันและหลังการแข่งขันโดยเคร่งครัด

9. การสวมปลอกแขนหัวหน้าทีม

- 9.1 หัวหน้าทีมต้องสวมปลอกแขนด้านซ้าย และต้องแจ้งชื่อหัวหน้าทีมในใบส่งรายชื่อก่อนทำการแข่งขันทุกครั้ง
- 9.2 ไม่ว่าจะกรณีใดหรือช่วงเวลาใดในการแข่งขันถ้าหากทีมต้องการเปลี่ยนหัวหน้าทีมต้องแจ้งให้ผู้ตัดสินทราบก่อนทุกครั้ง
- 9.3 หัวหน้าทีมคือนักกีฬาฟุตบอลคนหนึ่ง การคัดค้านการตัดสินใจใด ๆ ถือว่าเป็นการประพฤติไร้น้ำใจนักกีฬาฟุตบอล (Unsporting Behavior) จะถูกคาดโทษเช่นเดียวกับนักกีฬาฟุตบอลคนอื่น ๆ

10. ที่นั่งนักกีฬาฟุตบอลสำรอง และเขตเทคนิค

10.1 นักกีฬาฟุตบอลสำรอง

- 10.1.1 ไม่อนุญาตให้นักกีฬาฟุตบอลสำรองนั่งกับพื้นขณะนั้นจะต้องจัดให้มีที่นั่งพอเพียงสำหรับ 18 ที่นั่ง
- 10.1.2 นักกีฬาฟุตบอลสำรองสามารถสวมชุดแข่งขันหรือชุดวอร์มหรือชุดยูนิฟอร์มประจำทีมนั่งได้แต่สีจะต้องไม่เหมือนกับสีของนักกีฬาฟุตบอลในสนามทั้ง 2 ทีม
- 10.1.3 ทุกคนต้องนั่งในที่ที่จัดไว้ยกเว้นการออกไปอบอุ่นร่างกายหรือการให้สัมภาษณ์เพื่อนร่วมทีมหรือเพื่อการ เปลี่ยนตัวนักกีฬาฟุตบอล
- 10.1.4 นักกีฬาฟุตบอลที่ถูกไล่ออกจากสนาม ไม่อนุญาตให้อยู่ ณ ที่นั่งนักกีฬาฟุตบอลสำรองและเขตเทคนิค

10.2 เจ้าหน้าที่ทีม

- 10.2.1 อนุญาตให้มีเจ้าหน้าที่ทีมนั่งในเขตที่นั่งสำรองได้ไม่เกิน 9 คน และจะต้องนั่งอยู่ตลอดการแข่งขัน นอกจากนี้ออกไปปฐมพยาบาลนักกีฬาฟุตบอลที่บาดเจ็บ หรือควบคุมการอบอุ่นร่างกายของนักกีฬาฟุตบอลสำรอง
- 10.2.2 ไม่อนุญาตให้สวมชุดอื่นนอกจากชุดของเจ้าหน้าที่ทีมที่เหมือนกัน เว้นแต่ประธานองค์กรสมาชิก หรือผู้จัดการทีม หรือผู้ฝึกสอน ที่ชุดแตกต่างกันได้ แต่สีของชุดเจ้าหน้าที่แต่ละระดับจะต้องไม่ เหมือนกับสีของนักกีฬาฟุตบอลทั้ง 2 ทีม
- 10.2.3 ถ้าเจ้าหน้าที่คนใดถูกสั่งให้ออกจากการแข่งขันไม่อนุญาตให้อยู่ในเขตเทคนิคและต้องไปนั่งบนอัฒจันทร์
- 10.2.4 เจ้าหน้าที่ทีมสามารถสวมกางเกงขาสั้นได้แต่ต้องสวมถุงเท้าและรองเท้าเข้าไปในเขตเทคนิคและจะต้องคล้อง AD Card ให้ตัวบัตรอยู่นอกเสื้อ

11. ขั้นตอนและการนับเวลาถอยหลังเพื่อเริ่มการแข่งขันกีฬาฟุตบอลลีกอาชีพ

เวลา กิจกรรม

- 5 h 00' ผู้ประสานงานกำกับดูแลการแข่งขัน และเจ้าหน้าที่กำกับดูแลสื่อมวลชนเดินทางถึงสถานที่จัดการแข่งขัน
- 4 h 45' สิ้นสุดการตรวจสถานที่จัดการแข่งขัน
- 3 h 30' ผู้ควบคุมการแข่งขันเดินทางถึงสนามแข่งขัน
- 3 h 00' ประชุมร่วมกับฝ่ายจัดการแข่งขันทีมเหย้า (LOC)
- 3 h 00' ซ้อมขั้นตอนการเดินลงสนามแข่งขัน (ถ้ามี)
- 2 h 45' หัวหน้างานรักษาความปลอดภัยสุรพงานแก่เจ้าหน้าที่ฯ และประจำตำแหน่งตามพื้นที่
- 2 h 00' เปิดให้กองเชียร์เข้าสู่สนามแข่งขัน / ผู้ตัดสิน เดินทางมาถึงสถานที่จัดการแข่งขัน
- 2 h 00' ทีมเดินทางมาถึงสถานที่จัดการแข่งขัน
- 1 h 50' ส่งใบรายชื่อนักกีฬาฟุตบอล
- 1 h 30' ประชุมผู้จัดการทีม / เริ่มมาตรการพื้นที่ควบคุมภายในสนามแข่งขัน (SAD)
- 1 h 20' ออกใบประกบคู่แข่งขัน พร้อมแจกจ่ายให้ทีม สื่อมวลชน ที่ถ่ายทอดสด ผู้ประกาศในสนามแข่งขันเจ้าหน้าที่การแข่งขัน, วีไอพี และทีมงาน LOC

- 1 h 10' ตรวจสอบ AD Card และอุปกรณ์นักกีฬาฟุตบอลในห้องพักนักกีฬาทีมเหย้า โดยผู้ควบคุมการแข่งขัน และผู้ตัดสินที่ 4
- 1 h 05' ตรวจสอบ AD Card และอุปกรณ์นักกีฬาฟุตบอลในห้องพักนักกีฬาทีมเยือน โดยผู้ควบคุมการแข่งขัน และผู้ตัดสินที่ 4
- 50' นักกีฬาฟุตบอล และผู้รักษาประตูเริ่มการอบอุ่นร่างกาย
- 30' ประกาศรายชื่อนักกีฬาฟุตบอล และเจ้าหน้าที่การแข่งขัน
- 20' สิ้นสุดการอบอุ่นร่างกาย นักกีฬาฟุตบอลกลับเข้าสู่ห้องพักนักกีฬา
- 15' ธงประจำการแข่งขัน และเด็กถือธงพร้อมกันบริเวณทางเดินลงสู่สนามแข่งขัน
- 15' เจ้าหน้าที่กำกับดูแลสื่อมวลชน และทีมงานประจำตำแหน่ง
- 10' เจ้าหน้าที่ทีม และนักกีฬาฟุตบอลสำรองเข้าประจำตำแหน่งในเขตเทคนิค
- 10' นักกีฬาฟุตบอล และเจ้าหน้าที่การแข่งขันพร้อมกันบริเวณทางเดินลงสู่สนามแข่งขัน
- 9' ผู้ตัดสินตรวจสอบการแต่งกาย และอุปกรณ์ของนักกีฬาฟุตบอล
- 8' เปิดเพลงประจำการแข่งขัน ตามด้วยธงประจำการแข่งขัน ธงแคมเปญ ผู้ควบคุมการแข่งขัน เดินนำผู้ตัดสิน และนักกีฬาฟุตบอล ลงสู่สนามแข่งขัน
- 7' เริ่มพิธีการ โดยนักกีฬาฟุตบอลยืนตั้งแถวหันหน้าเข้าหาที่นั่งวีไอพี เปิดเพลงสรรเสริญพระบารมี นักกีฬาฟุตบอลจับมือร่วมกัน ถ่ายรูปทีม เสียงเล็อกแดน และแลกของที่ระลึก (ถ้ามี) ตามลำดับ
- 0' เริ่มทำการแข่งขัน

- 11.1 พักครึ่งเวลาแข่งขัน 15 นาที จากเสียงนกหวีดถึงเสียงนกหวีด ดังนั้นทีมจะต้องออกจากห้องพักเพื่อเตรียมความพร้อมก่อนเวลาเริ่มแข่งขันของครึ่งหลัง 4 นาที
- 11.2 หลังจากจบการแข่งขันแล้ว ต้องมีการแถลงข่าวต่อสื่อมวลชนโดยหัวหน้าผู้ฝึกสอน ณ ห้องแถลงข่าว โดยเจ้าหน้าที่กำกับดูแลสื่อมวลชน (Media Officer) ต้องประสานงานกับผู้เข้าร่วมการแถลงข่าว
- 11.3 กรณีที่ไม่ปฏิบัติตามกำหนดเวลาการปฏิบัติงานดังกล่าว จะมีโทษตามระเบียบว่าด้วยการลงโทษวินัย มารยาท

12. ขั้นตอนการตรวจ AD Cards ในห้องพักนักกีฬา

- 12.1 ถีบใบส่งรายชื่อนักกีฬาฟุตบอลเข้าไปในห้องพักนักกีฬา
- 12.2 เรียกชื่อนักกีฬาฟุตบอลที่ส่งรายชื่อ 11 คนแรก และนักกีฬาฟุตบอลสำรอง 12 คน
- 12.3 นักกีฬาฟุตบอลเดินมาแสดงตนพร้อมแสดง AD Cards และชุดแข่งขันต่อผู้ควบคุมการแข่งขัน และผู้ตัดสินที่ 4
- 12.4 สังเกต AD Cards เครื่องหมายการแข่งขันที่แขนเสื้อ หมายเลขและชื่อที่หลังเสื้อ เครื่องหมายบนถุงมือของผู้รักษาประตู และอื่น ๆ กรณีที่เข้มงวดเรื่องสิทธิประโยชน์
- 12.5 แจกเอกสารและใบประทับชื่อนักกีฬาฟุตบอล และกล่าวคำขอบคุณพร้อมกับย้ำเรื่องการปฏิบัติตามขั้นตอน และการนับเวลาถอยหลังอย่างเคร่งครัด

ภาคผนวกที่ 6 : (ตัวอย่าง) สัญญาว่าจ้าง

สัญญาฉบับนี้ทำขึ้น ณ สถานที่..... ตั้งอยู่..... หมู่ที่.....

ซอย..... ถนน..... อำเภอ/เขต.....

จังหวัด..... เมื่อวันที่..... พ.ศ.....

ระหว่างคู่สัญญา 2 ฝ่าย ดังนี้คือ ฝ่ายแรก ได้แก่

ชื่อ..... ตำแหน่ง.....

ในฐานะตัวแทนที่ได้รับมอบอำนาจจาก บริษัท/สโมสร.....

ตั้งอยู่บ้านเลขที่..... หมู่ที่..... ซอย.....

ถนน..... อำเภอ/เขต..... จังหวัด.....

ซึ่งต่อไปนี้จะเรียกว่า ผู้ว่าจ้าง และ ฝ่ายที่สอง ได้แก่

ชื่อ.....

ตั้งอยู่บ้านเลขที่..... หมู่ที่..... ซอย.....

ถนน..... อำเภอ/เขต..... จังหวัด.....

ซึ่งต่อไปนี้จะเรียกว่า ผู้ว่าจ้าง โดยทั้งสองฝ่ายได้ลงนามกันว่า ผู้รับจ้าง เป็นผู้ที่มีความสามารถทางการเล่นกีฬาฟุตบอล และมีความพร้อมที่จะนำความสามารถนี้ไปให้บริการการเล่นกีฬาฟุตบอลแก่องค์กรของ ผู้รับจ้าง ตามรายละเอียดที่จะได้ตกลงกันดังนี้คือ

1. ระยะเวลาของสัญญาว่าจ้าง

สัญญานี้เริ่มต้นตั้งแต่วันที่..... จนถึงสิ้นสุด ณ วันที่.....

เว้นแต่มีการบอกเลิกสัญญาก่อนกำหนด

2. ค่าตอบแทน

ก. ผู้รับจ้างจะรับเงินเดือน..... (เท่าไรและจ่ายอย่างไร)

ข. ผู้รับจ้างจะได้รับสวัสดิการ..... (มีอะไรบ้าง)

ค. ผู้รับจ้างจะได้รับโบนัส..... (กำหนดไว้อย่างไร)

3. หน้าที่ของผู้รับจ้าง

3.1 มีความรับผิดชอบและปฏิบัติตามระเบียบข้อบังคับและคำสั่งของผู้ว่าจ้างที่เกี่ยวข้องกับการเป็นนักกีฬาฟุตบอลที่ดี โดยเฉพาะอย่างยิ่งในระหว่างการแข่งขัน และการแข่งขันกีฬาฟุตบอลรวมทั้งการประพฤติตนทั้งในและนอกสนามแข่งขันอย่างเคร่งครัดโดยให้ถือว่า คำสั่งของผู้ฝึกสอน ผู้จัดการทีม และประธานองค์กรสมาชิกที่นำมาประกาศใช้เป็นส่วนหนึ่งของสัญญานี้

3.2 ไม่มีความประพฤติปฏิบัติในเรื่องที่ทำให้ผู้ว่าจ้างและองค์กรของผู้ว่าจ้างต้องได้รับการเสื่อมเสียชื่อเสียง และเกียรติยศอย่างร้ายแรงโดยเฉพาะอย่างยิ่ง

- (1) มีการทรยศต่ออาชีพการเล่นฟุตบอล เช่น เล่นฟุตบอลไม่เต็มที่ รับเงิน อามิสสินจ้างหรือสิ่งตอบแทนใด ๆ จากผู้ใดก็ตาม เพื่อให้แพ้ หรือล้มการแข่งขันหรือวัตถุประสงค์อื่นใดโดยมิชอบ นอกเหนือจากค่าตอบแทน/สิทธิประโยชน์ใด ๆ ที่กำหนดไว้ในสัญญานี้ และ/หรือบริษัทกำหนดให้
- (2) มีความผิดทางอาญา
- (3) มีความผิดทางแพ่งนอกเหนือจากความประมาทเล็กน้อย
- (4) มีการกล่าวตำหนิหรือกล่าววิจารณ์ผู้ร่วมงานและเจ้าหน้าที่ขององค์กรของผู้ว่าจ้างอย่างเปิดเผยในเรื่องที่ไม่สมควรเปิดเผย
- (5) มีความผิดเกี่ยวกับยาเสพติดหรือการใช้สารกระตุ้น ยาโด๊ป ที่มีผลต่อความตื่นตัวของสภาวะร่างกายของนักฟุตบอลอาชีพโดยผิดไปจากธรรมชาติ

4. หน้าที่ของผู้ว่าจ้าง

4.1 รับผิดชอบในการจ่ายค่าตอบแทนให้กับผู้รับจ้างถูกต้องครบถ้วนและตรงเวลา

4.2 ให้ความคุ้มครองและดูแลผู้รับจ้างอย่างเป็นธรรมและมีคุณธรรมเสมือนผู้รับจ้างเป็นพนักงานประจำคนหนึ่งขององค์กรผู้ว่าจ้าง

5. การประเมินผล

- 5.1 จะมีการประเมินผลการประพฤติด้านตัวของผู้รับจ้างทั้งนอกและในสนาม ตามระยะเวลาที่ตกลงกันเช่นปีละ 2 ครั้ง
- 5.2 จะมีการนำผลการประเมินมาปรึกษากันอันอาจนำไปสู่การปรับหรือลดค่าตอบแทนในบางกรณีหรือบางส่วนก็ได้

6. ความประพฤติของผู้รับจ้างและการลงโทษ

- 6.1 ในกรณีที่ผู้รับจ้างกระทำความผิดหรือไม่ปฏิบัติหน้าที่อย่างถูกต้องครบถ้วน หรือทำหน้าที่บกพร่องตามข้อ 3 ผู้ว่าจ้างมีสิทธิพิจารณาลงโทษผู้รับจ้างได้ตามระเบียบที่ผู้ว่าจ้างกำหนดไว้
- 6.2 ในกรณีที่ผู้รับจ้างกระทำความผิด ตามข้อ 6.1 ผู้ว่าจ้างพิจารณาด้วยความเป็นธรรมแล้วเห็นว่ารุนแรงผู้ว่าจ้างมีสิทธิสั่งให้ผู้รับจ้างหยุดปฏิบัติหน้าที่โดยจ่ายค่าจ้างให้เพียงครึ่งเดียวจนกว่าสถานการณ์จะคลี่คลาย

7. ข้ออุทธรณ์ร้องทุกข์

ในกรณีที่ผู้รับจ้างพิจารณาว่าตนเองไม่ได้รับความเป็นธรรมจากการประเมินผลตามข้อ 5 และการลงโทษตามข้อ 6 ผู้รับจ้างสามารถทำหนังสือร้องทุกข์ต่อผู้จัดการทีมขององค์กรผู้ว่าจ้างภายใน 7 วัน หากการร้องทุกข์ยังไม่บังเกิดผลจนเป็นที่พอใจผู้รับจ้างสามารถร้องทุกข์ต่อ สมาคมภายใน 7 วัน หลังจากได้ทราบผลการพิจารณาจากผู้ว่าจ้างแล้ว ทั้งนี้ คำตัดสินของ สมาคมถือเป็นอันสิ้นสุดของการร้อง

8. การสิ้นสุดของสัญญา

- 8.1 สัญญานี้ไม่มีผลบังคับใช้หลังจากวันสิ้นสุดสัญญา ยกเว้นจะมีการต่อสัญญา
- 8.2 ทั้งสองฝ่ายอาจตกลงกันยกเลิกสัญญานี้ก่อนสัญญาหมดอายุได้
- 8.3 สัญญานับนี้อาจถูกบอกเลิกโดยผู้ว่าจ้างได้หลังจากที่ได้มีการบอกกล่าวล่วงหน้าเป็นลายลักษณ์อักษรไม่น้อยกว่า 1 เดือน ในกรณีที่
 - (1) ผู้รับจ้างกระทำความผิดอย่างร้ายแรงตามข้อ 6
 - (2) ผู้รับจ้างไม่สามารถทำหน้าที่ได้ ซึ่งเป็นผลจากความผิดตาม ข้อ 3 โดยที่ถูกห้ามลงแข่งขันนานเกิน 3 เดือน
 - (3) สัญญานับนี้อาจถูกบอกเลิกโดยผู้รับจ้างได้ หลังจากผู้รับจ้างได้มีการบอกกล่าวล่วงหน้าไปยังผู้ว่าจ้างไม่น้อยกว่า 1 เดือน ในกรณีที่ผู้ว่าจ้างไม่จ่ายค่าตอบแทนให้กับผู้รับจ้างตามระยะเวลาที่กำหนดติดต่อกันเป็นเวลา 3 เดือน

9. การตัดสินข้อพิพาท

ในกรณีที่คู่สัญญาทั้ง 2 ฝ่ายไม่สามารถบรรลุข้อตกลงข้อใด ๆ ตามที่ระบุไว้ในสัญญานี้ได้ก็ให้นำเรื่องเสนอคณะกรรมการที่ สมาคมแต่งตั้งขึ้นเพื่อช่วยหาข้อสรุปหากยังไม่สามารถตกลงกันได้อีกให้ทั้ง 2 ฝ่ายดำเนินการไปตามแนวทางของอนุญาโตตุลาการด้านกีฬาหรือตามกฎหมายของประเทศไทยต่อไป

คู่สัญญาทั้ง 2 ฝ่ายได้ลงนามในสัญญาต่อหน้าพยานเมื่อวันที่.....เดือน.....พ.ศ.....

.....
()

ในนามของผู้ว่าจ้าง

.....
()

พยาน

.....
()

ในนามของผู้รับจ้าง

.....
()

พยาน

ภาคผนวกที่ 7 : ขั้นตอนการเดินเข้าสู่สนามและพิธีการเพื่อเริ่มการแข่งขัน

1. การตั้งแถวภายในอุโมงค์ หรือในบริเวณทางเดินเข้าสู่สนามแข่งขัน (10 นาที ก่อนเวลาเริ่มการแข่งขัน)

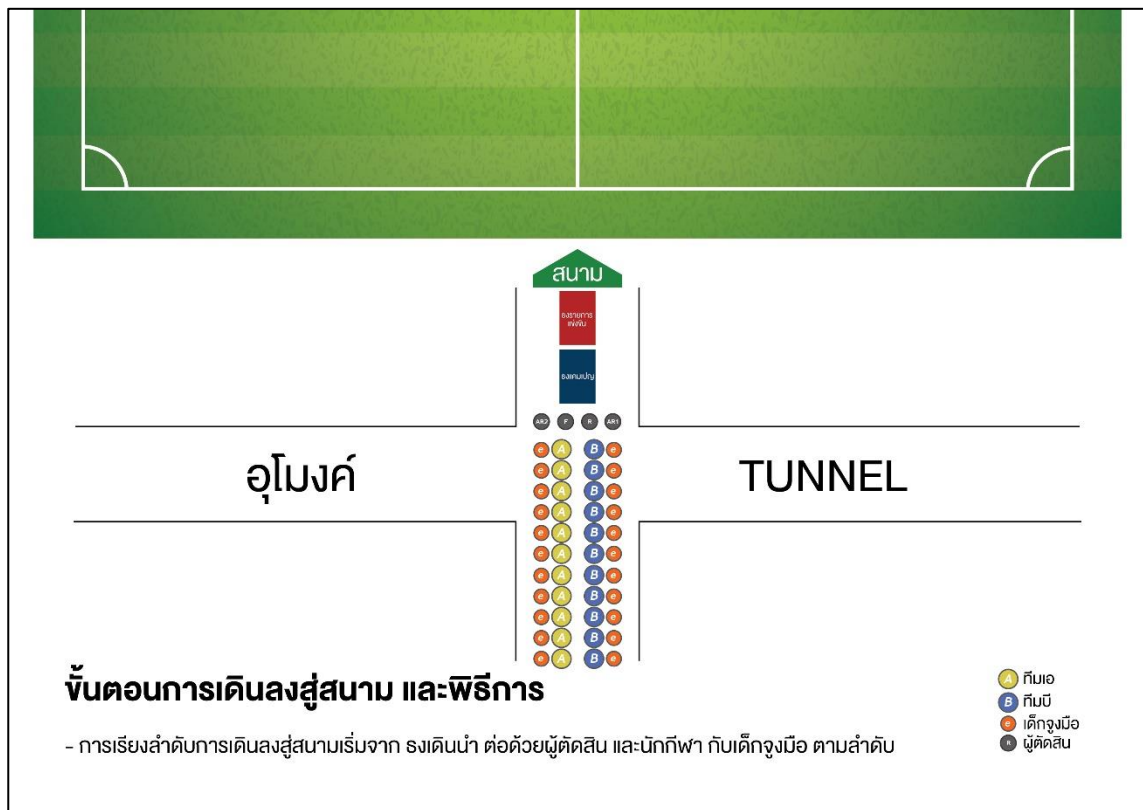

2. เปิดเพลงประจำการแข่งขัน ตามด้วยธงประจำการแข่งขัน ธงแคมเปญตามที่ฝ่ายจัดการแข่งขันกำหนดในแต่ละฤดูกาล ผู้ควบคุมการแข่งขัน เดินนำผู้ตัดสิน และนักกีฬาฟุตบอล ลงสู่สนามแข่งขัน (8 นาทีก่อนเวลาเริ่มการแข่งขัน)



3. การตั้งแถวในสนามแข่งขัน



4. การจับมือกรรมการผู้ตัดสินและทีมเหย้า โดยทีมเยือน รวมทั้งการตั้งแถวถ่ายรูปทีม



5. การเดินจับมือกรรมการ โดยทีมเหย้า (ต่อจากทีมเยือน) และตั้งแถวถ่ายรูปหมู่



6. การเสี่ยงทายเหรียญ ทีมที่ชนะการเสี่ยงทายจะมีสิทธิ์ เลือกแดน หรือ เลือกที่จะเริ่มเชียบอลก่อน โดยต้องเลือกอย่างใดอย่างหนึ่ง ส่วนทีมที่แพ้การเสี่ยงทาย ให้ขึ้นอยู่กับทีมที่ชนะการเสี่ยงทายว่าเลือกอย่างไรไปตามลำดับ (โดยให้เริ่มการแข่งขันให้ตรงตามเวลาแข่งขัน)

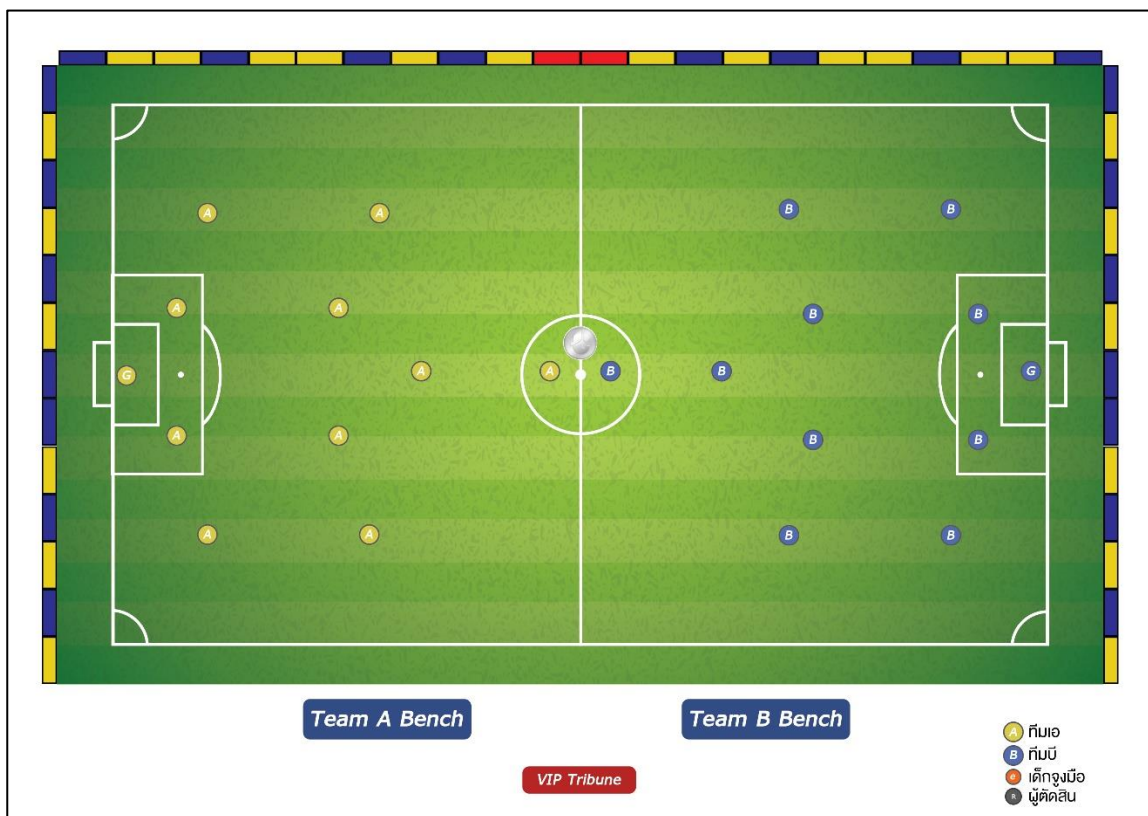

ภาคผนวกที่ 8 : ตัวอย่าง AD Cards (Accreditation Cards) ที่ออกโดย บริษัท ไทยลีก จำกัด



หมายเหตุ สิทธิ์ในการผ่านเข้าไปยังสถานที่ต่าง ๆ ในวันแข่งขันของ AD Cards แต่ละสี

1. สีแดง (All Areas) ทุกพื้นที่ภายในสนามแข่งขัน
2. สีส้ม (Field of Play) สนามแข่งขัน เขตเทคนิค ห้องพักนักกีฬา และที่นั่งบนอัฒจันทร์
3. สีฟ้า (Field of Play) สนามแข่งขัน เขตเทคนิค ห้องพักนักกีฬา และที่นั่งบนอัฒจันทร์
4. สีเขียว (Official Areas) ห้องพักนักกีฬา และที่นั่งบนอัฒจันทร์
5. สีชมพู (Vip/Sponsors) ห้องรับรองวีไอพี และพื้นที่ที่กำหนดไว้สำหรับผู้สนับสนุน
6. สีน้ำเงิน (Media Zone) พื้นที่ที่กำหนดไว้สำหรับสื่อมวลชน

การออก AD Card

ในกรณีที่ต้องการสมัครขอการให้ฝ่ายจัดการแข่งขันดำเนินการออก AD Card ใหม่ให้กับนักกีฬาฟุตบอลหรือเจ้าหน้าที่ ที่ทางฝ่ายจัดการแข่งขันได้เคยดำเนินการออกให้แล้ว องค์กรสมาชิกจะต้องเสียค่าธรรมเนียมการออก AD Card ใหม่จำนวนเงิน 500 บาทต่อใบ เว้นแต่ AD Card ใบเดิมชำรุดให้องค์กรสมาชิกนำ AD Card ใบเดิมมาคืนให้ฝ่ายจัดการแข่งขันเพื่อออกใหม่ทดแทน (ไม่เสียค่าธรรมเนียม)

ภาคผนวกที่ 9 : ข้อกำหนดมาตรฐานระบบไฟส่องสว่างสนามฟุตบอลในการแข่งขันกีฬาฟุตบอลอาชีพรายการไทยลีก 2

1. ความเป็นมา

การจัดการแข่งขันกีฬาฟุตบอลอาชีพรายการไทยลีก 2 เพื่อให้เป็นไปตามมาตรฐานของสมาพันธ์ฟุตบอลแห่งเอเชีย และเพื่อรองรับการถ่ายทอดสดทางโทรทัศน์ องค์กรสมาชิกทีมเหย้าต้องจัดเตรียมสนามให้มีความพร้อมในค่าแสงสว่างสนามฟุตบอลให้เพียงพอเพื่อทำการแข่งขันในระดับอาชีพ

2. วัตถุประสงค์

2.1 เพื่อให้ระบบไฟฟ้าส่องสว่างสนามฟุตบอลได้คุณภาพ และค่าความสว่างเพียงพอสำหรับการแข่งขันกีฬาฟุตบอลระดับอาชีพ

2.2 เพื่อกระดับความเป็นมาตรฐานสนามฟุตบอลรองรับการแข่งขันกีฬาฟุตบอลลีกอาชีพขององค์กรสมาชิกให้ได้รับการส่งเสริมสนับสนุนจากผู้สนับสนุนขององค์กรสมาชิกนั้น ๆ

3. รูปแบบรายการและหลักการทดสอบวัดค่าแสงสว่างมาตรฐานสนามฟุตบอล

รูปแบบในการทดสอบวัดค่าแสงสว่างมาตรฐานสนามฟุตบอลของทีมที่เข้าร่วมการแข่งขัน จำนวน 2 รายการ โดยต้องออกแบบไฟฟ้าส่องสว่างให้มีความเหมาะสมกับการใช้งานซึ่งมีรายละเอียดดังนี้

3.1 การสุ่มทดสอบวัดค่าแสงสว่างสนามฟุตบอล สำหรับสนามที่มีการปรับปรุงค่าแสงสว่างสนามที่ปรับปรุงค่าแสงสว่างใหม่ไม่เกินระยะเวลา 2 เดือน ทดสอบวัดค่าแสงสว่างฯ จำนวน 24 จุด ซึ่งจะแสดงค่าต่าง ๆ ตามแต่ละจุดของการทดสอบวัดค่าแสงสว่างฯ ในพื้นที่สนามฟุตบอล โดยมีค่าแสงสว่างทุกจุดค่าแสงสว่างสำหรับรายการไทยลีก 2 ต้องไม่น้อยกว่า E min = 800 Lux (ดูตามเอกสารทดสอบวัดแสงฯ ประกอบเป็นตัวอย่าง)

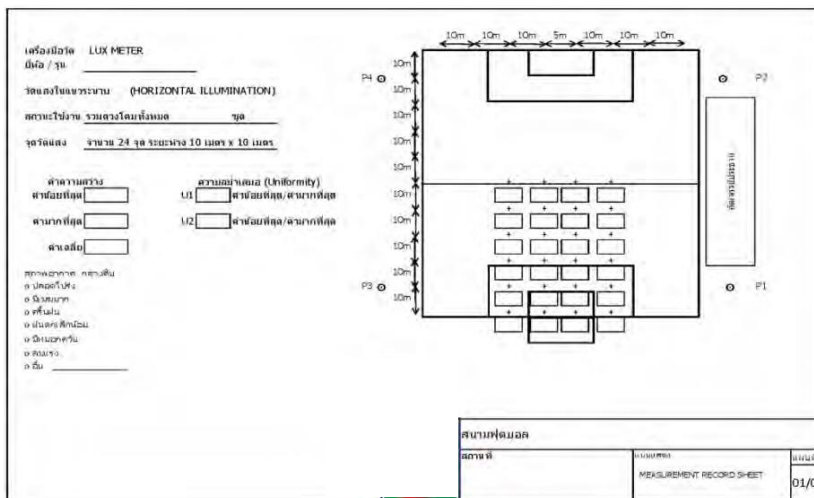

(ภาพข้อที่ 3.1)

3.2 การทดสอบวัดค่าแสงสว่างสนามฟุตบอลมาตรฐาน โดยรายละเอียดสำหรับสนามที่มีการปรับปรุงค่าความสว่างสนามฟุตบอลมาแล้ว เกินระยะเวลา 3 เดือน หรือสนามฟุตบอลขององค์กรสมาชิกฯ ที่กำลังเลื่อนขั้นขึ้นไปแข่งขันกีฬาฟุตบอลระดับรายการไทยลีก 2 ต้องทดสอบวัดค่าแสงสว่างฯ ในพื้นที่สนามฟุตบอล จำนวน 88 จุด ซึ่งจะแสดงค่าแสงสว่างแต่ละจุดในสนาม และค่าแสงสว่างสำหรับรายการไทยลีก 2 ต้องไม่น้อยกว่า E min = 800 Lux (ดูตามเอกสารทดสอบวัดแสงฯ ประกอบเป็นตัวอย่าง)

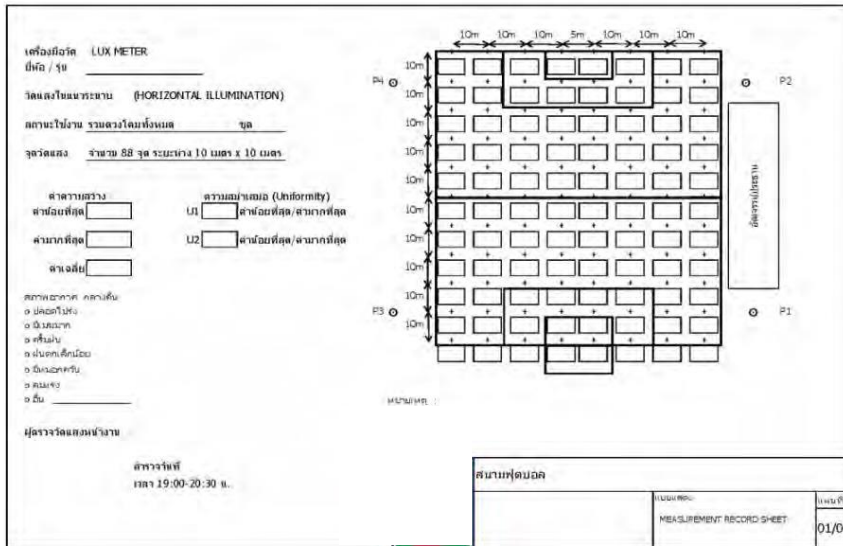

(ภาพข้อที่ 3.2)

4. สนามฟุตบอลที่เข้าร่วมการแข่งขันต้องมีรายละเอียดเบื้องต้น ดังนี้

ก่อนทดสอบวัดค่าแสงสว่างสนามฟุตบอล ต้องแจ้งข้อมูลรายละเอียดระบบไฟฟ้าสนามฟุตบอลโดยส่งคุณสมบัติทางด้านเทคนิคให้ผู้เข้าตรวจสอบฯ ก่อนดำเนินการทดสอบวัดค่าความแสงสว่างฯ ดังนี้ ;

4.1 แบบติดตั้งระบบไฟฟ้า (Electrical System Drawing) โดยแสดงแบบระบบหม้อแปลง ระบบเมนไฟฟ้าสนามฟุตบอล ระบบควบคุมไฟฟ้าสนามฟุตบอล ขนสายไฟฟ้า และแนวสายไฟฟ้าที่เดินไปจ่ายระบบไฟฟ้าสนามฟุตบอล ในพื้นที่ต่างๆ เป็นต้น

4.2 ระบบไฟฟ้าสำรอง รองรับสำหรับการแข่งขันที่มีการถ่ายทอดสดทางโทรทัศน์ เพื่อป้องกันการเสียเวลาและการทำงานยกเลิกการแข่งขัน จากปัญหาระบบไฟฟ้าขัดข้อง ซึ่งเป็นสิ่งที่ไม่ควรเกิดขึ้น จึงควรให้ความสำคัญกับการจัดการระบบการจ่ายไฟฟ้าที่เพียงพอ เมื่อเกิดเหตุขัดข้องของระบบไฟฟ้า การสับเปลี่ยนระบบเมนไฟฟ้าหลัก และระบบเมนไฟฟ้าสำรอง ทั้งแบบทำด้วยมือ และแบบอัตโนมัติ ก็ยังต้องทำให้เกิดช่วงเวลาไฟฟ้าดับ เช่น ช่วงเวลาการจุดติดหลอดไฟ HID ของระบบไฟฟ้าแสงสว่างสนามฟุตบอล ดังนั้นการจัดรูปแบบของระบบเมนไฟฟ้า จึงต้องการแหล่งจ่ายไฟฟ้าสำรอง ในหลายช่องทาง เช่น เครื่องกำเนิดไฟฟ้า (Generator) ระบบไฟฟ้าสำรองชั่วคราว (UPS) และแหล่งจ่ายไฟฟ้าสำรองที่เพียงพอ ไม่ให้เกิดไฟฟ้าดับ เป็นเวลาอย่างน้อย 3 ชั่วโมงรวมถึงการจัดวางตำแหน่งที่ตั้งของอุปกรณ์ระบบไฟฟ้าสำรองที่เหมาะสม โดยมีรายละเอียดตัวอย่าง พอสังเขป เช่น

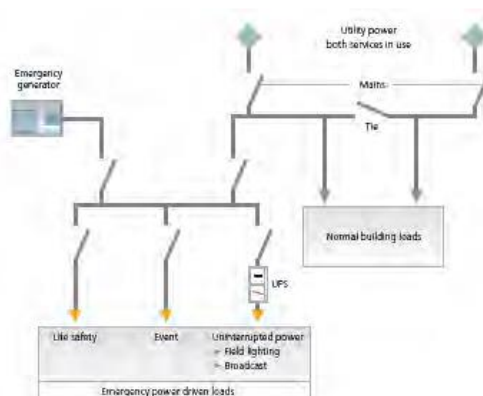

(ภาพที่ 4.2)

4.3 รายการผลแสดงการคำนวณค่าการส่องสว่างจากโปรแกรมคำนวณแสงสว่างที่เป็น ลิขสิทธิ์ของเจ้าของชื่อผลิตภัณฑ์โคมไฟ ซึ่งต้องแสดงการกระจายแสงโคมไฟ (Photometric Data) และรายการผลแสดงผลการ ปรับเล็งโคมไฟ (Aiming Diagram) แสดงรายละเอียดการปรับ เล็งดวงโคมไฟควบคุมการใช้งานค่าแสงส่องสว่างสนามฟุตบอลในแต่ละระดับการ

ใช้งานการออกแบบแสงสว่างในแต่ละระดับการใช้งาน ต้องใช้จำนวนโคมไฟให้น้อยที่สุดและมีข้อกำหนดที่ใช้ สำหรับการออกแบบดังนี้

- 4.3.1 ข้อกำหนดตามมาตรฐานองค์กรไฟฟ้าแสงสว่างสากล (CIE) ค่าแสงแยงตา ว่าด้วยผลคำนวณค่าความสว่างค่า แสงแยงตา สำหรับผลค่าแสงสว่างการแข่งขันกีฬาฟุตบอลไม่เกินกว่า 50 (Glare Rating <50) โดยกำหนดค่า สะท้อนแสง (Reflectance) ไม่น้อยกว่าร้อยละ 25
- 4.3.2 กำหนดค่าบำรุงรักษาความเสื่อมหลอดไฟและโคมไฟ (Maintenance factor) เพื่อการออกแบบแสงสว่าง กำหนดตัวคูณไม่น้อยกว่าร้อยละ 20 ของค่าอายุการใช้งานผลิตภัณฑ์ (Maintenance Factor: MF = 0.80)
- 4.4 แคตตาล็อก (Catalog) เอกสารรายละเอียดคุณสมบัติ Specification ของผลิตภัณฑ์ประกอบด้วยผลิตภัณฑ์ โคมไฟ หลอดไฟ ชุด Control Gear (Ballast, Ignitor และCapacitor) ครบชุด เจ้าของชื่อผลิตภัณฑ์โคมไฟรายละเอียดเพื่อให้ เข้าใจเบื้องต้นก่อนการเข้าทดสอบ เช่น
 - 4.4.1 โคมไฟ (Floodlight) ชนิดใช้ภายนอกอาคาร ขนาดไม่น้อยกว่า 1,500 วัตต์220-380 โวลต์ 50 เฮิร์ต ตัวโคม ชนิดใช้ภายนอกอาคารมีระดับป้องกันน้ำ ป้องกันฝุ่นไม่น้อยกว่ามาตรฐานการผลิตโคมไฟ TIS, IEC 598, BS, NEMA, JIS, ANSI
 - 4.4.2 หลอดไฟใช้หลอดเมทัลฮาไลด์ขนาดไม่น้อยกว่า 1,500 วัตต์ 220- 380 โวลต์ 50 เฮิร์ตค่า ความส่องสว่าง หลอดไฟไม่น้อยกว่า 150,000 ลูเมน มีค่าอุณหภูมิสีไม่น้อยกว่า 4,500 เคลวิน (KELVIN) ค่าความถูกต้องของสี (Color Rendering index) Ra ไม่น้อยกว่า 65
 - 4.4.3 ชุด Control Gear (Ballast, Ignitor และCapacitor) ประกอบสำเร็จเป็นครบชุดมาจากผู้ผลิตโดยต้องเป็น วงจร High Power Factor และผ่านมาตรฐานการตรวจสอบ (มอก.) ว่าด้วยเรื่องคลื่นสนามแม่เหล็กบริเวณ Electromagnetic Comptability Directive (EMC)
- 4.5 ชื่อ เบอร์โทรศัพท์ติดต่อ ผู้ดูแลระบบไฟฟ้าสนามกีฬา และผู้เข้าร่วมทดสอบการวัดทดสอบวัดค่าแสงสว่างฯ ส่งให้ก่อน วันที่มีการทดสอบวัดค่าความแสงสว่าง
- 4.6 แผนที่ตั้งสนามฟุตบอล ที่จะมีการทดสอบวัดค่าความแสงสว่าง โดยละเอียดแจ้งทางแฟกซ์หรืออีเมลก่อนวันนัดหมายเข้า ทดสอบฯ ไม่น้อยกว่า 3 วันทำการ

ภาคผนวกที่ 10 : การจัดการแข่งขันกีฬาฟุตบอลนัดอุ่นเครื่องกับทีมต่างประเทศ

สมาคมกีฬาฟุตบอลแห่งประเทศไทย ในพระบรมราชูปถัมภ์ มีสิทธิหน้าที่จัดการแข่งขันและกำกับดูแลการแข่งขันกีฬาฟุตบอลทุกระดับภายในประเทศให้ดำเนินไปอย่างถูกต้องตามระเบียบและตามข้อกำหนดของสหพันธ์ฟุตบอลอาเซียน สมาพันธ์ฟุตบอลเอเชีย และสหพันธ์ฟุตบอลนานาชาติ ในฐานะสมาชิกขององค์กรต่าง ๆ ดังกล่าวมา รวมถึงการปฏิบัติตามระเบียบการกำกับดูแลการจัดการแข่งขันกีฬาฟุตบอลระหว่างประเทศ AFC Regulations Governing International Matches ซึ่งสโมสรสมาชิกของสมาคมกีฬาฟุตบอลแห่งประเทศไทยฯ ก็ต้องปฏิบัติตามเช่นกัน โดยในการจัดการแข่งขันกีฬาฟุตบอลนัดอุ่นเครื่องกับทีมของประเทศต่าง ๆ ทุกรุ่น รวมถึงในการเดินทางไปทำการแข่งขันกีฬาฟุตบอลนอกประเทศก็ต้องปฏิบัติตามระเบียบนี้ด้วย ดังนั้น เพื่อให้ได้รับการรับรองเกี่ยวกับการจัดการแข่งขันกีฬาฟุตบอลระหว่างประเทศ จึงขอประกาศให้สโมสรสมาชิกทราบถึงระเบียบขั้นตอนการปฏิบัติ วิธีการเข้าร่วมการแข่งขันกีฬาฟุตบอลประเภทต่าง ๆ ทั้งก่อนและหลังการแข่งขันพร้อมบทลงโทษกรณีทำผิดระเบียบ ดังนี้

กรณีเป็นทีมเหย้า

- ก่อนการแข่งขัน ให้สโมสรสมาชิกนำส่งหนังสือขออนุญาตจัดการแข่งขัน ต่อสมาคมกีฬาฟุตบอลแห่งประเทศไทยฯ ล่วงหน้าไม่น้อยกว่า 15 วัน
- หลังการแข่งขัน ให้สโมสรสมาชิกนำส่งใบประกอบคู่แข่ง (List of Players) ใบสรุปผลการแข่งขัน (Report Form) และใบรายงานผู้ตัดสิน (Referee's Report) ต่อสมาคมกีฬาฟุตบอลแห่งประเทศไทยฯ ภายใน 24 ชั่วโมง

กรณีเป็นทีมเยือน

- ก่อนการแข่งขัน ให้สโมสรสมาชิกนำส่งหนังสือขออนุญาตเข้าร่วมการแข่งขัน ต่อสมาคมกีฬาฟุตบอลแห่งประเทศไทยฯ ล่วงหน้าไม่น้อยกว่า 15 วัน

บทลงโทษกรณีสโมสรสมาชิกทำผิดระเบียบ

1. กรณีไม่นำส่งหนังสือขออนุญาตจัดการแข่งขันภายในระยะเวลาที่กำหนด ปรับเงินไม่น้อยกว่า 1,000 USD
2. กรณีไม่นำส่งหนังสือขออนุญาตจัดการแข่งขัน ปรับเงินไม่น้อยกว่า 2,000 USD
3. กรณีไม่นำส่งหนังสือขออนุญาตเข้าร่วมแข่งขันภายในระยะเวลาที่กำหนด ปรับเงินไม่น้อยกว่า 1,000 USD
4. กรณีไม่นำส่งใบประกอบคู่แข่ง ใบสรุปผลการแข่งขันและใบรายงานผู้ตัดสินภายในระยะเวลาที่กำหนด ปรับเงินไม่น้อยกว่า 500 USD
5. กรณีไม่นำส่งใบประกอบคู่แข่ง ใบสรุปผลการแข่งขันและใบรายงานผู้ตัดสิน ปรับเงินไม่น้อยกว่า 1,000 USD
6. กรณีกระทำความผิดซ้ำ อาจถูกลงโทษเสียค่าปรับเพิ่ม
7. กรณีชำระด้วยเงินบาทไทย อัตราแลกเปลี่ยนขึ้นอยู่กับช่วงเวลาที่ชำระค่าปรับ

สมาคมกีฬาฟุตบอลแห่งประเทศไทยฯ จะบังคับการให้เป็นไปตามข้อบังคับลักษณะการปกครองของสมาคมกีฬาฟุตบอลแห่งประเทศไทยฯ ในพระบรมราชูปถัมภ์ โดยเคร่งครัด ต่อไป

ภาคผนวกที่ 11 : ระเบียบข้อบังคับว่าด้วยการปล่อยตัวนักกีฬาฟุตบอลให้กับทีมชาติ

สมาคมกีฬาฟุตบอลแห่งประเทศไทย ในพระบรมราชูปถัมภ์ มีภารกิจที่จะต้องเข้าแข่งขันกีฬาฟุตบอลนานาชาติในบางรายการ ซึ่งจำเป็นต้องเรียกนักกีฬาฟุตบอลที่มีความสามารถจากองค์กรสมาชิกเพื่อจัดทีมเข้าทำการแข่งขันในรายการนั้น ๆ ดังนั้น เพื่อให้การเรียกตัวนักกีฬาฟุตบอลดังกล่าวข้างต้น เป็นไปอย่างถูกต้องเรียบร้อย ตามระเบียบข้อบังคับที่สหพันธ์ฟุตบอลนานาชาติ กำหนดสภาการรรมการในคราวประชุมครั้งที่ 12/2562 จึงอาศัยอำนาจตามความในข้อ 35.16 แห่งข้อบังคับลักษณะการปกครองของสมาคมกีฬาฟุตบอลแห่งประเทศไทยฯ ออกระเบียบข้อบังคับว่าด้วยการปล่อยตัวนักกีฬาฟุตบอลให้กับทีมชาติ โดยอ้างอิงตามระเบียบข้อบังคับของสหพันธ์ฟุตบอลนานาชาติว่าด้วยสถานะและการโอนย้ายผู้เล่น

ข้อ 1. การปล่อยตัวนักกีฬาฟุตบอล

1.1 เมื่อสมาคมเรียกตัวนักกีฬาฟุตบอล องค์กรสมาชิกมีหน้าที่ปล่อยตัวนักกีฬาฟุตบอลดังกล่าวซึ่งขึ้นทะเบียนไว้กับ องค์กรสมาชิกเพื่อทำการแข่งขันให้กับทีมชาติ ทั้งนี้ นักกีฬาฟุตบอลต้องมีสิทธิในการเข้าแข่งขันตามหลักเกณฑ์ของสัญชาติ และข้อตกลงระหว่างนักกีฬาฟุตบอลและองค์กรสมาชิกซึ่งขัดแย้งกับระเบียบข้อบังคับดังกล่าวข้างต้นจะกระทำมิได้

1.2 องค์กรสมาชิกต้องปฏิบัติตามระเบียบข้อบังคับว่าด้วยการปล่อยตัวนักกีฬาฟุตบอลให้กับทีมชาติในข้อ 1.1 ในช่วงปฏิทินการแข่งขัน International Match Calendar ที่สหพันธ์ฟุตบอลนานาชาติกำหนด รวมถึงการแข่งขันรอบสุดท้ายของรายการ FIFA World Cup, FIFA Confederation Cup และรายการแข่งขันชิงแชมป์ทวีป ทั้งนี้ สมาคมซึ่งเรียกตัวนักกีฬาฟุตบอลดังกล่าวต้องเป็นสมาชิกของสมาพันธ์ที่จัดการแข่งขันด้วย

1.3 สหพันธ์ฟุตบอลนานาชาติจะเป็นผู้กำหนดและเผยแพร่ปฏิทินการแข่งขัน International Match Calendar โดยมีระยะเวลา 4 ปี หรือ 8 ปี ซึ่งจะระบุช่วงเวลาปล่อยตัวนักกีฬาฟุตบอลเอาไว้ด้วย

1.4 ช่วงเวลาปล่อยตัวนักกีฬาฟุตบอลจะมีระยะเวลา 9 วัน ตั้งแต่เช้าวันจันทร์ถึงกลางคืนของวันอังคารในสัปดาห์ถัดไป ซึ่งเป็นช่วงเวลาที่ถูกสงวนไว้เพื่อกิจกรรมการแข่งขันของทีมชาติเท่านั้น โดยในช่วงเวลาดังกล่าว ทีมชาติแต่ละทีมสามารถเข้าแข่งขันได้ไม่เกิน 2 นัด ทั้งนี้ ไม่นับว่าการแข่งขันดังกล่าวจะเป็นการแข่งขันรอบคัดเลือกของ international tournament หรือการแข่งขัน friendly match โดยสามารถเริ่มการแข่งขันได้ตั้งแต่วันพุธเป็นต้นไปและจะต้องจัดการแข่งขันห่างกันอย่างน้อย 2 วัน

1.5. ในช่วงปฏิทินการแข่งขัน International Match Calendar ทีมชาติแต่ละทีมจะต้องเข้าแข่งขันจำนวน 2 นัด ภายในทวีปของสมาพันธ์ที่จัดการแข่งขัน เว้นแต่จะเป็นการแข่งขัน play-off ระหว่างทวีปจะสามารถแข่งขันในทวีปอื่นได้ ในกรณีที่การแข่งขัน 1 ใน 2 นัดเป็นการแข่งขัน friendly match จะสามารถแข่งขันในทวีปของสมาพันธ์สองสมาพันธ์ที่แตกต่างกันได้ ทั้งนี้ ระยะทางระหว่างสนามแข่งขันทั้ง 2 ต้องห่างกันไม่เกิน 5 ชั่วโมงเทียบจากระยะทางการบิน

1.6 การปล่อยตัวนักกีฬาฟุตบอลนอกเหนือจากช่วงปฏิทินการแข่งขัน International Match Calendar หรือการปล่อยตัวนักกีฬาฟุตบอลนอกเหนือจากการแข่งรอบสุดท้าย ที่ระบุไว้ในข้อ 1.2 และปฏิทินการแข่งขัน International Match Calendar ไม่ถูกบังคับตามระเบียบข้อบังคับฉบับนี้ นอกจากนี้ ระเบียบฉบับนี้ไม่บังคับให้ต้องปล่อยตัวนักกีฬาฟุตบอลคนเดียวกันมากกว่าหนึ่งครั้งต่อปี เพื่อทำการแข่งขันให้กับทีมชาติรอบสุดท้ายของการแข่งขันรายการ A representative teams ทั้งนี้ การยกเว้นระเบียบข้อบังคับดังกล่าวข้างต้นสามารถทำได้โดยคณะกรรมการของสหพันธ์ฟุตบอลนานาชาติ ในกรณีการแข่งขัน FIFA Confederations Cup เท่านั้น

1.7 สำหรับช่วงการปล่อยตัวในปฏิทินการแข่งขัน International Match Calendar นักกีฬาฟุตบอลจะต้องถูกปล่อยตัวเพื่อเดินทางไปเข้าร่วมกับทีมชาติ ไม่ช้าไปกว่าเช้าวันจันทร์และเริ่มเดินทางกลับไปยังองค์กรสมาชิกของตนไม่ช้าไปกว่าเช้าวันพุธถัดจากวันที่ช่วงปฏิทินการแข่งขัน International Match Calendar จบลง สำหรับการแข่งรอบสุดท้ายของรายการที่ระบุไว้ในข้อ 1.2 และข้อ 1.3 นักกีฬาฟุตบอลต้องได้รับการปล่อยตัวและเริ่มเดินทางไปเข้าร่วมทีมชาติไม่ช้าไปกว่าเช้าวันจันทร์ของสัปดาห์ก่อน

หน้าสัปดาห์ที่จะมีการแข่งขันรอบสุดท้ายและสมาคมต้องปล่อยตัวนักกีฬาฟุตบอลเพื่อเดินทางกลับไปยังองค์กรสมาชิกในเช้าวันถัดไปหลังจากวันที่การแข่งขันรอบสุดท้ายของทีมชาติดังกล่าวเสร็จสิ้น

1.8 สมาคมสามารถขยายช่วงระยะเวลาการปล่อยตัวนักกีฬาฟุตบอลหรือกำหนดการเดินทางไปกลับที่แตกต่างไปจากที่กำหนดไว้ 1.7 ได้ โดยการตกลงกับองค์กรสมาชิกซึ่งนักกีฬาฟุตบอลดังกล่าวขึ้นทะเบียนอยู่

1.9 นักกีฬาฟุตบอลที่ได้รับการปล่อยตัวตามระเบียบข้อบังคับฉบับนี้ จะต้องกลับเข้าปฏิบัติหน้าที่ให้กับองค์กรสมาชิกของตนไม่ช้ากว่า 24 ชั่วโมงหลังจากช่วงระยะเวลาการปล่อยตัวนักกีฬาฟุตบอลดังกล่าวจบลง ระยะเวลาดังกล่าวจะถูกขยายออกไปเป็น 48 ชั่วโมง ในกรณีที่กิจกรรมการแข่งขันของสมาคมถูกจัดขึ้นในทวีปสองสมาน์ซึ่งนักกีฬาฟุตบอลดังกล่าวมีได้ขึ้นทะเบียนองค์กรสมาชิกจะได้รับการแจ้งเกี่ยวกับนักกีฬาฟุตบอลซึ่งเดินทางออกไปแข่งยังสมาน์อื่นและกำหนดเวลาในการเดินทางกลับเป็นลายลักษณ์อักษร 10 วันก่อนที่จะเข้าสู่ช่วงระยะเวลาปล่อยตัวนักกีฬาฟุตบอลดังกล่าว ทั้งนี้ สมาคมจะต้องรับผิดชอบในการดำเนินการเพื่อให้ให้นักกีฬาฟุตบอลดังกล่าวเดินทางกลับสู่องค์กรสมาชิกได้ตรงตามกำหนดเวลาหลังจากเสร็จสิ้นการแข่งขัน

1.10 ในกรณีที่นักกีฬาฟุตบอลไม่กลับเข้าปฏิบัติหน้าที่ให้กับองค์กรสมาชิกภายในกำหนดเวลาตามระเบียบข้อบังคับฉบับนี้ เมื่อได้รับการร้องขอ คณะกรรมการสถานภาพนักกีฬาฟุตบอลของสหพันธ์ฟุตบอลนานาชาติจะพิจารณาตัดสินระยะเวลาในการปล่อยตัวนักกีฬาฟุตบอลดังกล่าวในครั้งถัดไป ดังนี้

- a) ลดระยะเวลาปล่อยตัวนักกีฬาฟุตบอล 2 วัน
- b) ลดระยะเวลาในการแข่งขันรอบสุดท้ายของ international tournament ลง 5 วัน

ข้อ 2. ข้อกำหนดเรื่องการเงินและการทำประกัน

2.1 องค์กรสมาชิกที่ปล่อยตัวนักกีฬาฟุตบอลตามระเบียบข้อบังคับฉบับนี้จะไม่ได้รับค่าชดเชยใด ๆ

2.2 สมาคมที่เรียกตัวนักกีฬาฟุตบอลจะเป็นผู้รับผิดชอบค่าเดินทางของนักกีฬาฟุตบอลในการเดินทางเข้าร่วมแข่งขันให้กับทีมชาติ

2.3 องค์กรสมาชิกซึ่งนักกีฬาฟุตบอลที่ถูกเรียกตัวขึ้นทะเบียนอยู่ จะเป็นผู้รับผิดชอบในการทำประกันสุขภาพและประกันอุบัติเหตุให้แก่ นักกีฬาฟุตบอลตลอดระยะเวลาการปล่อยตัวของนักกีฬาฟุตบอล ทั้งนี้ ประกันดังกล่าวจะต้องครอบคลุมถึงอาการบาดเจ็บที่นักกีฬาฟุตบอลได้รับการแข่งขันในรายการ International match ด้วย

2.4 กรณีนักกีฬาฟุตบอลอาชีพที่เข้าแข่งขันในการแข่งขันฟุตบอลมาตรฐานสากล (ฝั่งละ 11 คน) ในการแข่งขัน International A match ได้รับบาดเจ็บจากการแข่งขัน เป็นผลทำให้ไม่สามารถเข้าทำการแข่งขันได้ชั่วคราวองค์กรสมาชิกซึ่งนักกีฬาฟุตบอลดังกล่าวขึ้นทะเบียนอยู่จะได้รับค่าชดเชยจากสหพันธ์ฟุตบอลนานาชาติ ทั้งนี้ ข้อกำหนดและเงื่อนไขในการชดเชยรวมถึงขั้นตอนที่เกี่ยวข้องทั้งหมดถูกกำหนดไว้ใน Technical Bulletin – Club protection Programme

ข้อ 3. การเรียกตัวนักกีฬาฟุตบอล

3.1 เมื่อสมาคมเรียกตัวนักกีฬาฟุตบอลจากองค์กรสมาชิกเพื่อทำการแข่งขันเป็นตัวแทนทีมชาติ นักกีฬาฟุตบอลที่ขึ้นทะเบียนกับองค์กรสมาชิกมีหน้าที่ตอบรับการเรียกตัวจากสมาคม ทั้งนี้ นักกีฬาฟุตบอลดังกล่าวจะต้องมีคุณสมบัติตามสัญชาติที่เข้าแข่งขันเป็นตัวแทนทีมชาติให้กับสมาคมด้วย

3.2 สมาคมต้องแจ้งนักกีฬาฟุตบอลที่สมาคมประสงค์จะเรียกตัว เป็นลายลักษณ์อักษรล่วงหน้าไม่น้อยกว่า 15 วันก่อนวันแรกในช่วงเวลาการปล่อยตัวนักกีฬาฟุตบอลที่ทีมชาติดังกล่าวจะทำการแข่งขัน สมาคมที่ประสงค์จะเรียกตัว นักกีฬาฟุตบอลสำหรับการแข่งขันรอบสุดท้ายในรายการ International Tournament ต้องแจ้งนักกีฬาฟุตบอลเป็นลายลักษณ์อักษรล่วงหน้าไม่น้อยกว่า 15 วัน ก่อนวันเริ่มต้นการปล่อยตัวนักกีฬาฟุตบอล ทั้งนี้ องค์กรสมาชิกของนักกีฬาฟุตบอลดังกล่าวจะต้องได้รับการแจ้งเป็นลายลักษณ์อักษรในเวลาเดียวกันด้วย เมื่อองค์กรสมาชิกได้รับแจ้งการเรียกตัวนักกีฬาฟุตบอลแล้ว ต้องยืนยันการปล่อยตัวนักกีฬาฟุตบอลภายใน 6 วันนับจากได้รับแจ้ง

3.3 กรณีสมาคมต้องการให้สหพันธ์ฟุตบอลนานาชาติช่วยเหลือในเรื่องการขอลอยตัว นักกีฬาฟุตบอลที่เล่นอยู่ในต่างประเทศ สมาคมต้องกระทำตามเงื่อนไขดังต่อไปนี้

a) สมาคมได้ประสานไปยังสมาคมซึ่งนักกีฬาฟุตบอลดังกล่าวขึ้นทะเบียนอยู่ให้ช่วยเหลือในการขอลอยตัวนักกีฬาฟุตบอลแล้ว แต่ไม่ประสบผลสำเร็จ

b) สมาคมได้ส่งเรื่องการเรียกตัวนักกีฬาฟุตบอลดังกล่าวให้สหพันธ์ฟุตบอลนานาชาติอย่างน้อย 5 วัน ก่อนการแข่งขันที่นักกีฬาฟุตบอลต้องเข้าแข่งขัน

ข้อ 4. นักกีฬาฟุตบอลที่บาดเจ็บ

นักกีฬาฟุตบอลที่บาดเจ็บหรือเจ็บป่วยจนไม่สามารถตอบรับการเรียกตัวจากสมาคมเพื่อเข้าแข่งขันให้กับทีมชาติได้นั้น สมาคมสามารถจัดให้มีการตรวจสอบร่างกายโดยแพทย์ที่สมาคมเป็นผู้กำหนดได้ ทั้งนี้ นักกีฬาฟุตบอลสามารถร้องขอให้การตรวจสอบร่างกายมีขึ้น ณ ที่ตั้งหรือประเทศของสมาคมที่นักกีฬาฟุตบอลดังกล่าวขึ้นทะเบียนไว้ก็ได้

ข้อ 5. ข้อจำกัดในการแข่งขัน

เว้นแต่จะตกลงกับสมาคมไว้เป็นอย่างอื่น นักกีฬาฟุตบอลซึ่งถูกเรียกตัวโดยสมาคมเพื่อทำการแข่งขันให้กับทีมชาติจะไม่สามารถทำการแข่งขันให้กับองค์กรสมาชิกของตนเองขึ้นทะเบียนไว้ได้ในช่วงการขอลอยตัวนักกีฬาฟุตบอลและนับไปอีก 5 วันหลังจากช่วงเวลาดังกล่าว

ข้อ 6. กรณีเรียกตัวนักกีฬาฟุตบอลจากองค์กรสมาชิก มาทำการแข่งขันในนามทีมชาติทุกชุดทุกรายการให้นำระเบียบนี้เท่าที่ไม่ขัดแย้งมาบังคับใช้โดยอนุโลม

ข้อ 7. มาตรการทางวินัย

การละเมิดระเบียบข้อบังคับฉบับนี้จะส่งผลให้ได้รับพิจารณาโทษจากคณะกรรมการพิจารณาวินัย มารยาทของสมาคมหรือสหพันธ์ฟุตบอลนานาชาติ

ข้อ 8. การลงโทษนักกีฬาฟุตบอล

เมื่อองค์กรคณะตุลาการ และมาตรการทางวินัย หรือสหพันธ์ฟุตบอลนานาชาติ มีคำสั่งลงโทษนักกีฬาฟุตบอลให้พักการแข่งขัน นักกีฬาฟุตบอลที่ถูกลงโทษจะต้องถูกพักการแข่งขันในนามองค์กรสมาชิกที่นักกีฬาฟุตบอลได้ขึ้นทะเบียนไว้ ในรายการแข่งขันที่สมาคมจัดขึ้น



**THAI
LEAGUE 2**

**COMPETITION REGULATIONS
THAI LEAGUE 2 2024/25**